Р 286
1
сборник...
(1877-78)
в. 74

Шк. 83 и 84
10772

СБОРНИКЪ МАТЕРІАЛОВЪ

ПО

РУССКО-ТУРЕЦКОЙ ВОЙНѢ

1877—78 г.г.

НА

БАЛКАНСКОМЪ ПОЛУОСТРОВѢ.

Выпускъ 74.

Дѣйствія войскъ Южнаго фронта съ 1 по 19 января 1878 г.

(Наступленіе къ Адріанополю и Константинополю).

Изданіе Военно-Исторической Коммисіи Главнаго Управленія Генеральнаго Штаба.

С.-ПЕТЕРБУРГЪ.
Типографія т-ва „Общественная Польза", Б. Подъяческая, 39.
1911.

Δ 88/1 R 286/1 Инв. 83 и 84

СБОРНИКЪ МАТЕРІАЛОВЪ

10772

ПО

РУССКО-ТУРЕЦКОЙ ВОЙНЪ

1877—78 г.г.

НА

БАЛКАНСКОМЪ ПОЛУОСТРОВѢ.

Выпускъ 74.

Дѣйствія войскъ Южнаго фронта съ 1 по 19 января 1878 г.

(Наступленіе къ Адріанополю и Константинополю).

Изданіе Военно-Исторической Коммисіи Главнаго Управленія Генеральнаго Штаба.

С.-ПЕТЕРБУРГЪ.
Типографія т-ва „Общественная Польза“, Б. Подъяческая, 39.
1911.

ПУБЛ. БИБЛ. имени В.И. ЛЕНИНА С.С.С.Р.

Библиотека
В. И. Ленина
р 747-36

2007087140

Отъ редакціи.

74-й вып. „Сборника Матеріаловъ“ заключаетъ документы, относящіеся къ наступленію войскъ Южнаго фронта (отряды ген. *Скобелева 2-го*, ген. *Радецкаго* и Гренадерскій корпусъ) къ Адріанополю и Константинополю съ 1 января по день заключенія перемирія 19 января 1878 г., а также къ операціямъ за этотъ періодъ Своднаго корпуса ген. *Деллингаузена*, охранявшаго сообщенія и лѣвый флангъ наступающихъ войскъ.

Дальнѣйшіе матеріалы для изученія дѣятельности войскъ Южнаго фронта по день заключенія прелиминарнаго С.-Стефанскаго мирнаго договора отнесены въ слѣдующій, 75-й вып.

ОГЛАВЛЕНІЕ.

1 января 1878 г.

	Стр.
1. Тел. г.-л. *Деллингаузена* Главнокомандующему (положеніе дѣлъ въ отрядѣ) . . .	1
2. Ком-щій XI арм. корпусомъ Нач-у Пол. Штаба (наступленіе Твардицкаго и Ханькойскаго отр. и проч.)	—
3. Ком. VIII арм. корпуса нач-у 14-й пѣх. див. (движеніе скорострѣльн. батареи съ 14-й арт. бригадой).	2
4. Комендантъ VIII арм. корпуса въ штабъ 14-й пѣх. див. (водвореніе порядка) . .	—
5. Нач. штаба VIII арм. корпуса нач-у Имитлійскаго отряда (приглашеніе въ Казанлыкъ)	—
6. Ком. VIII арм. корпуса нач-у 16-й пѣх. див. (отправленіе раненыхъ, приказаніе для наступленія въ Эски-Загру)	—
7. — — — — нач-у 30-й пѣх. див. (назначеніе полка на Шипкинскій перевалъ)	3
8. — — — — нач-у 1-й кав. див. (назначеніе коменданта Эски-Загры, назначеніе 3-й стр. бриг.)	—
9. Ком. 3-й батареи 9-й арт. бриг. въ штабъ 14-й пѣх. див. (спускъ батареи съ Шипкинскаго перевала)	4
10. Завѣдыв. тыломъ 14-й пѣх. див. нач-у штаба той же дивизіи (состояніе обоза дивизіи, движеніе черезъ перевалъ)	—
11. Ком. Брянскаго п. нач-у штаба 14-й пѣх. див. (смѣна Брянскимъ баталіономъ конвоя при плѣнныхъ отъ 14-й див.)	5
12. Нач. 14-й пѣх. див. нач-у 2-й грен. див. (смѣна конвоя при плѣнныхъ)	—
13. Нач. штаба 14-й пѣх. див. Габровскому коменданту (тоже).	—
14. Приказъ по Елецкому п. (выступленіе въ Ени-Загру)	6
15. Ком-щій 3-мъ баталіономъ Шуйскаго п. нач-у 30-й пѣх. дивизіи (рекогносцировка Сливненской дороги и проч.).	—
16. Ком. 23-го Донского каз. п. ком-у 3-го баталіона Шуйскаго п. (возвращеніе командированныхъ казаковъ)	7
17. Ком. 9-го Донского каз. п. нач-у Имитлійскаго отряда (развѣдка мѣстности на Окчуларъ и Чукурлу, связь съ отрядомъ ген. *Карцова*).	—
18. Ком. 6-й сотни 9-го Донского каз. п. нач-у Имитлійскаго отряда (донесеніе съ поста Копрынка)	8
19. Ком. 1-го Донского каз. п. нач-у 1-й кав. див. (занятіе Эски-Загры)	—
20. Нач. штаба 30-й пѣх. див. въ штабъ 16-й пѣх. див. (направленіе плѣнныхъ) . .	—
21. Приказъ по 16-й пѣх. див. (выступленіе въ походъ).	—
22. Нач. штаба Имитлійскаго отряда нач-у штаба VIII арм. корпуса (тоже). . . .	9
23. Нач. Имитлійскаго отряда ком-у 3-й стр. бригады (тоже)	—

Стр.

24. Нач. штаба Имитлійскаго отряда ком-у 3-й стр. бригады (выступленіе въ походъ). 9
25. — — — — нач-у Болгарскаго ополченія (назначеніе врача къ раненымъ) 10
26. Ком. 3-й стр. бригады завѣд-му медицинской частью (распоряженія по случаю выступленія въ походъ) . . . . . —
27. — — — — поруч. *Нел.* . . . (назначеніе нижн. чиновъ для ухода за ранеными) 11
28. Нач. 1-й кав. дивизіи ком-у VIII арм. корпуса (занятіе Эски-Загры) . . . . . —
29. Тел. г.-м. *Малахова* г.-л. *Деллингсгаузену* (назначеніе дивизіоннаго лазарета) . . —
30. Тел. г.-л. *Деллингсгаузена* г.-м. *Радену* (назнач. артиллеріи въ Твардицк. отрядъ). —
31. Ком-щій XI арм. корпусомъ нач-у Ханкьойскаго отряда (направленіе 2 сотенъ для занятія Ханкьоя, переходъ Камчатскаго п. въ Елену) 12
32. Нач. штаба XI арм. корпуса нач-у 11-й пѣх. див. (препровожденіе переписки о наступленіи войскъ корпуса) . . . . . —
33. Ком. 1-й бригады 13-й кав. див. нач-у Османбазарскаго отряда (о присоединеніи эскадрона изъ Златарицы къ Владимірск. улан. п.) . . . . . —
34. — — — — — — нач-у штаба 11-й пѣх. див. (снятіе постовъ). . 13
35. Ком. Петрозаводскаго п. нач-у штаба 26-й пѣх. див. (прибытіе полка въ Кишлакъ, работы по исправленію дороги). . . . . —
36. Нач. штаба 26-й пѣх. див. ком-у Устюжскаго п. (порядокъ при движеніи чрезъ Балканы къ Твардицѣ) 14
37. Тел. г.-м. *Рейнталя* г.-л. *Ганецкому* (движеніе парковъ и батарей грен. корпуса). —
38. Тел. г.-л. *Ганецкаго* г.-м. *Данилову* (выступленіе 3-й грен. див. изъ Сельви въ Казанлыкъ) 15
39. Нач. штаба грен. корпуса нач-у 2-й грен. див. (смѣна баталіона Таврическаго п. въ Габровѣ) . . . . . —
40. Ком. 1-й бриг. 2-й грен. див. нач-у той же див. (отправленіе квартирьеровъ въ Казанлыкъ) 16
41. Ком. 2-й бриг. 2-й грен. див. нач-у той же див. (движеніе полковъ бригады) . —
42. Ком. Московскаго грен. п. нач-у 2-й грен. див. (движеніе полка, обозовъ и 2-й батареи 2-й грен. арт. бригады) . . . . . —

2 января 1878 г.

43. Тел. г.-л. *Деллингсгаузена* Главнокомандующему (положеніе дѣлъ въ войскахъ корпуса) 17
44. Помощникъ Нач. Пол. Штаба нач-у штаба VIII арм. корпуса (запросъ о движеніи конной батареи) . . . . . —
45. Тел. г.-ад. *Непокойчицкаго* г.-л. *Деллингсгаузену* (запросъ о направленіи Твардицкаго отряда, движеніе 9-й пѣх. дивизіи). 18
46. Помощникъ Нач. Пол. Штаба нач-у штаба грен. корпуса (расположеніе войскъ корпуса у Казанлыка). . . . . —
47. Поруч. *Марковъ* нач-у штаба 16-й пѣх. див. (составленіе реляціи о Шейновскомъ боѣ) . . . . . —
48. Ком. 9-го Донского каз. п. нач-у Имитлійскаго отряда (возвращеніе полка въ Имитли) . . . . . —
49. Приказаніе по 16-й пѣх. див. (выступленіе изъ Казанлыка) 19
50. Нач. штаба 16-й пѣх. див. ком-у 16-й арт. бригады (тоже) . . . . . —
51. Г.-м. *Струковъ* нач-у 1-й кав. див. (прибытіе передового отр. въ Аладагъ, свѣд. о непр.) . . . . . —
52. Ком. 1-го Донского каз. п. нач-у 1-й кав. див. (прибытіе полка въ Чанлей) . . 20
53. Ком. Петербургскаго улан. п. нач-у 1-й кав. див. (свѣд. о непр., движеніе разъѣздовъ). . . . . —
54. Нач. 1-й кав. див. ком-у VIII арм. корпуса (дѣйствія Эски-Загрскаго отряда) . —

Стр.

55. Нач. Болгарскаго ополченія ком-у VIII арм. корпуса (выступленіе ополченія въ Габрово) 21
56. Ком. VIII арм. корпуса ком-у 1-й бриг. 9-й пѣх. див. (остановка бригады у Ханибогазскаго прохода) 22
57. — — — — ком-у Орловскаго п. (выступленіе полка въ Ени-Загру, свѣд. о непр.) . . . . . —
58. — — — — ком-у 30-й пѣх. ив. (выступленіе див. въ Эски-Загру, назначеніе въ отрядъ ген. *Скобелева*) . . . . . —
59. — — — — нач-у 1-й кав. див. (приказанія для движенія Орловскаго п. и 5-го сап. баталіона) 23
60. Ком. 2-го баталіона Минскаго п. нач-у штаба 14-й пѣх. див. (свѣдѣнія о движеніи войскъ черезъ Шипкинскій перевалъ) . . . . . —
61. Ком. 1-й батареи 14-й арт. бригады въ штабъ 14-й пѣх. див. (составъ батареи, состояніе запасовъ) 24
62. Нач. авангарда Казанлыкскаго отр. нач-у Ханкьойскаго отр. (свѣдѣнія о расположеніи Казанлыкскаго отр.) . . . . . —
63. — — — — нач-у 9-й пѣх. див. (тоже, свѣд. о непр.) . —
64. Тел. г.-м. *Немиры* г.-м. *Малахову* (порядокъ донесеній) 25
65. Кап. *Масловскій* нач-у Твардицкаго отр. (развѣдки о непр.) . . . . . —
66. Нач. штаба Твардицкаго отр. ком-амъ сотенъ 26-го и 23-го Донск. каз. п.п. (установленіе связи съ войсками ген. *Радецкаго*) . . . . . —
67. Приказаніе по Устюжскому п. (движеніе изъ Буйновцы въ Кишлакъ и Пашовцы). 26
68. Нач. Ханкьойскаго отряда ком-у XI арм. корпусомъ (развѣдка с.с. Ханкьоя и Твардицы) . . . . . —
69. — — — ком-у 2-й сотни 26-го Донского каз. п. (занятіе ущелья и с. Ханкьой, связь съ отр. ген. *Малахова*). 27
70. — — — ком-у 4-й батареи 11-й арт. бригады (выступленіе батареи въ Елену) . . . . . —
71. — — — нач-у 11-й пѣх. дивизіи (выступленіе отряда въ Елену, направленіе почты) 28
72. Тел. г.-м. *Рейнталя* ком-у 3-й грен. арт. бригады (передача лошадей 2-й и 3-й батарей другимъ батареямъ бригады) . . . . . —
73. Нач. арт. грен. корпуса ком-амъ 18-го и 11-го див. парковъ (составленіе сводного отдѣленія, движеніе отдѣленій парковъ въ Казанлыкъ) . . . . . —

3 января 1878 г.

74. Нач. 1-й кав. дивизіи въ Полевой Штабъ (движеніе ген. *Струкова*, занятіе Семенли, свѣд. о непр.) 29
75. Тел. г.-л. *Деллингсгаузена* Главнокомандующему (движеніе колонны г.-м. *Малахова*, свѣд. о непр.) 30
76. Открытое предписаніе Нач. Полевого Штаба для пропуска турецкихъ уполномоченныхъ . . . . . —
77. Нач. Полевого Штаба ком-у 9-й пѣх. див. (инструкціи для дѣйствій къ Ени-Загрѣ и Ямболи совмѣстно съ 26-й див.) 31
78. Нач. Полевого Штаба ком-у 26-й пѣх. див. (инструкція для дѣйствій на Сливну и Ямболи совмѣстно съ 9-й див.) . . . . . —
79. Ком. 4-й стр. бригады г.-л. *Скобелеву* (прибытіе бригады въ Гютерли) 32
80. Ком. 6-й сотни 9-го Донского каз. п. г.-л. *Скобелеву* (донесеніе съ поста Копрынка) . . . . . —
81. Приказы по отряду г.-л. Скобелева №№ 1—3 (составъ отряда, организація обозовъ, выступленіе изъ Эски-Загры) . . . . . —
82. Приказъ по 16-й пѣх. див. для движенія 4 января 33
83. Г.-л. *Скобелевъ* ком-у 16-й арт. бригады (присоединеніе батареи и летучаго парка къ отряду) 34

Стр.

84. Г.-л. *Скобелевъ* нач-у 1-й кав. дивизіи (назначеніе дивизіи въ составъ отряда, инструкціи для дѣйствій) 34
85. Нач. штаба отряда ген. *Скобелева* нач-у штаба 30-й пѣх. див. (разрѣшеніе пользованія колеснымъ обозомъ) 35
86. Ком. Петербургскаго улан. п. нач-у 1-й кав. див. (свѣд. о непр.) . . . . . —
87. Ком. Московскаго драг. п. нач-у 1-й кав. див. (набѣгъ на ст. Трновъ) 36
88. Ком. 1-го Донск. каз. п. нач-у 1-й кав. дивизіи (занятіе Чирпана, встрѣчи съ непр. обозами) . . . . . —
89. Г.-м. *Струковъ* Нач-у Полевого Штаба (набѣгъ на Семенли, свѣд. о непр.) . . —
90. — — нач-у 1-й кав. див. (тоже) 37
91. Ком. VIII арм. корпуса ком-у 1-й бриг. 9-й пѣх. див. (инструкція для дѣйствій на Ени-Загру и Ямболь) 38
92. Ком. VIII арм. корп. нач-у 1-й кав. див. (направленіе Орловскаго п., сформированіе отряда ген. *Скобелева*, встрѣча турецкихъ уполномоченныхъ) . . . . . —
93. Ком. VIII арм. корпуса нач-у 16-й пѣх. див. (направленіе роты 5-го сап. баталіона за Орловскимъ полкомъ) . . . . . —
94. Нач. 14-й арт. бригады нач-у штаба 14-й пѣх. дивизіи (спускъ батарей бригады съ Шипкинскаго перевала) 39
95. Записка штаба 14-й пѣх. див. ком-у Минскаго п. (постройка хлѣбопекарныхъ печей) . . . . . —
96. Приказаніе по п.п. 2-й бриг. 14-й пѣх. див. (тоже, изготовленіе перевозочныхъ средствъ для больныхъ) 40
97. Нач. отряда VIII арм. корпуса ком-у того же корпуса (дѣйствія отряда по направленію на Ени-Загру) . . . . . —
98. — — — — — нач-у 9-й пѣх. див. (тоже, свѣд. о движеніи 26-й пѣх. див.) 41
99. — — — — — ком-у XI арм. корпуса (тоже) . . . . . —
100. — — — — — нач-у штаба 26-й пѣх. див. (тоже) . . . . . —
101. Тел. г.-л. *Деллингсгаузена* г.-м. *Радену* (директивы г.-м. *Малахову* для операцій на Сливну и Ямболи) 42
102. Приказъ по Устюжскому п. (выступленіе въ Твардицу) . . . . . —
103. Ком. 6-й батареи 26-й арт. бриг. нач-у штаба 26-й пѣх. див. (остановка въ движенія батареи къ Твардицѣ) 43
104. Нач. штаба грен. корпуса нач-у 2-й грен. див. (спускъ 2-й грен. див. съ Балканъ). —

4 января 1878 г.

105. Тел. Государя Императора Главнокомандующему (телегр. султана, инструкція для продолженія военныхъ дѣйствій) 44
106. Тел. Военнаго Министра Главнокомандующему (запросъ Англіи о дѣйствіяхъ русск. войскъ на Галлиполи) . . . . . —
107. Нач. 1-й кав. див. Главнокомандующему (набѣгъ на Тырновъ, дѣйствія на Ени-Загру и Сливно) 45
108. Записка г.-м. *Струкова* (набѣгъ на Трново) . . . . . —
109. Нач. Твардицкаго отр. Нач-у Пол. Штаба (сборъ частей 26-й див. въ Твардицу). 47
110. Шт.-ротм. *Слюсаревъ* Главнокомандующему (положеніе дѣлъ въ Твардицкомъ отр.). 48
111. Тел. г.-л. *Деллингсгаузена* Главнокомандующему (тоже) . . . . . —
112. Тел. Главнокомандующаго Государю Императору (взятіе сербами Ниша и проч.) 49
113. Нач. 1-й кав. див. г.-л. *Скобелеву* (дѣйствія передового отряда) . . . . . —
114. Г.-л. *Скобелевъ* нач-у 1-й кав. див. (инструкція кавалеріи въ Чирпанѣ и Ени-Загрѣ). . . . . —
115. — — нач-у 30-й пѣх. див. (движ. изъ Эски-Загры въ Семенли и Трновъ). 50
116. — — ком-у VIII арм. корп. (дѣйствія ген. *Струкова*). . . . . —

Стр.

117. Приказъ по 30-й пѣх. див. (назначеніе див. въ отрядъ ген. *Скобелева*, выступленіе изъ Эски-Загры въ Искендерлю) 51
118. Г.-м. *Струковъ* г.-л. *Скобелеву* (набѣгъ на Тырново-Семенли) 52
119. — — нач-у 1-й кав. див. (тоже) 54
120. — — нач-у 1-й кав. див. (о представленіи предыдущаго донесенія Главнокомандующему 58
121. Докладъ..... нач-у штаба VIII арм. корпуса (движеніе войскъ VIII корп. по Шипкинскому перевалу) . . . . . —
122. Ком. VIII арм. корпуса нач-у 16-й пѣх. див. (возвращеніе въ Казанлыкъ Уральской сотни) . . . . . —
123. Нач. штаба 13-й кав. див. нач-у Твардицкаго отряда (готовность отряда къ походу) 59
124. Ком. 2-го эск. Орденскаго драг. п. нач-у Твардицкаго отр. (положеніе дѣлъ у Ени-Загры) . . . . . .
125. Замѣтка изъ дѣлъ 26-й пѣх. див. (состояніе продовольств. запасовъ) . . . . —
126. Тел. г.-м. *Малахова* г.-л. *Деллингсгаузену* (движеніе отр. черезъ Твардицкій перевалъ) 60
127. Нач. Твардицкаго отряда ком-у Устюжскаго п. (движеніе артиллеріи черезъ перевалъ) . . . . . —
128. Тел. г.-л. *Деллингсгаузена* г.-м. *Радену* (принятіе г.-м. *Малаховымъ* начальствованія надъ Твардицкимъ отрядомъ) . . . . . —
129. Тел. г.-м. *Деппа* нач-амъ 4-го и 5-го тел. парковъ (перевозка отдѣленій парковъ черезъ Балканы) 61
130. Нач. штаба грен. корпуса нач-у 2-й грен. див. (расположеніе 2-й и 3-й грен. див. по спускѣ съ Балканъ) . . . . . —

5 января 1878 г.

131. Тел. Государя Императора Главнокомандующему (запросъ о прикрытіи тыла и лѣваго фланга арміи) 61
132. Тел. *кн. Горчакова* Главнокомандующему (телегр. султана и отвѣтъ на нее) . . —
133. Нач. арт. Дѣйств. арміи Нач-у Пол. Штаба (помѣщеніе арт. запаса въ Казанлыкѣ) 62
134. Письмо г.-л. *Скобелева* г.-ад. *Непокойчицкому* (дѣйствія отряда, свѣд. о непр., прибытіе турецкихъ уполномоченныхъ) . . . . . —
135. Г.-м. *Струковъ* Главнокомандующему (назначеніе начальникомъ авангарда, занятіе Германлы и пр.) 64
136. Тел. г.-л. *Деллингсгаузена* Главнокомандующему (движеніе артиллеріи Твардицкаго отряда) 65
137. Нач. Пол. Штаба г.-л. *Скобелеву* (объединеніе командованія надъ войсками, наступающими къ Адріанополю, въ рукахъ г.-ад. *Гурко*, дѣйствія Западнаго отряда и ген. *Радецкаго*) . . . . . —
138. — — — ком-у VIII арм. корпуса (выступленіе 14-й див. къ Ени-Загрѣ, подчиненіе ген. *Радецкому* Твардицкаго отряда, свѣд. о непр.) 66
139. Письмо г.-м. *Левицкаго* г.-м. *Дмитровскому* (время выступленія Главной Квартиры и 14-й див.) 67
140. Нач. Пол. Штаба нач-у Твардицкаго отряда (дѣйствія на Сливно и Ямболи) . . —
141. Г.-м. *Струковъ* г.-л. *Скобелеву* (свѣд. о непр. и проч.) 68
142. Нач. 3-й стр. бриг. г.-л. *Скобелеву* (прибытіе бриг. въ Гютерлю, броды чрезъ р. Марицу и проч.) . . . . . —
143. Приказы по отряду г.-л. *Скобелева* №№ 4—6 (назначеніе начальника кавалеріи отряда, коменданта Семенли, движеніе отряда къ Германлы) 69
144. Г.-л. *Скобелевъ* нач-у штаба отряда (посылка лазутчика въ Адріанополь и проч.) 70
145. — — ком-у VIII арм. корпуса (занятіе Германлы, расположеніе войскъ отряда турецкіе уполномоченные) 71

Стр.

146. Г.-л. *Скобелевъ* г.-м. *Струкову* (инструкція для дѣйствій, движеніе войскъ отряда). 71
147. Нач. штаба ген. *Скобелева* нач-у штаба 30-й див. (ночлегъ див. въ Акбунарѣ) . 72
148. — — — — — ком-у Казанскаго п. (караулъ у квартиры нач. отряда). —
149. Ком. Петербургскаго улан. п. нач-у 1-й кав. див. (свѣд. о непр. и проч.) . . . 73
150. Ком. 1-й сотни 1-го Донск. каз. п. ком-у того же полка (соединеніе съ разъѣздами Западнаго отряда, свѣд. о непр.). —
151. — — — — — — — нач-у 1-й кав. див. (тоже) . . . . . —
152. Нач. отр. VIII арм. корпуса ком-у того же корпуса (занятіе Ени-Загры, свѣд. о непр.) 74
153. Приказаніе по войскамъ VIII арм. корпуса (сохраненіе турецкихъ тел. линій) . 75
154. Нач. штаба 14-й пѣх. див. ком-у Минскаго п. (выступленіе полковъ див. въ Эски-Загру) . . . . . —
155. — — — — — ком-у 14-й арт. бригады (отмѣна часа выступленія) —
156. — — — — — ком-амъ 14-й арт. бригады и батарей (тоже) . . . —
157. Приказаніе по 2-й бриг. 14-й пѣх. див. (выступленіе бригады въ Эски-Загру) . 76
158. Нач. Твардицкаго отр. Нач-у Пол. Штаба (занятіе Сливны, движеніе войскъ черезъ Балканы). . . . . —
159. Ком. 1-й бригады 9-й пѣх. див. нач-у Твардицкаго отряда (расположеніе войскъ въ Ени-Загрѣ, командованіе отрядами) 77
160. Нач. штаба Еленинскаго отряда нач-у Твардицкаго отряда (передача приказанія корп. командира) . . . . . —
161. — — — — нач-у штаба Твардицкаго отряда (движеніе артиллеріи и проч.) 78
162. Тел. г.-л. *Деллингсгаузена* г.-м. *Радену* (движеніе артиллеріи). . . . . —
163. Приказъ по Вятскому п. (выступленіе изъ Марена въ Кишлакъ) . . . . . —
164. Ком. 2-й бриг. 2-й грен. див. нач-у той же див. (движеніе полковъ див. черезъ Шипкинскій перевалъ и проч.) 79
165. Шейновскій комендантъ нач-у штаба 2-й грен. див. (запасы сухарей и галетъ) —

6 января 1878 г.

166. Нач. Твардицкаго отряда Нач-у Пол. Штаба (движеніе Вятскаго п., расположеніе частей отряда) 80
167. Шт.-ротм. *Слюсаревъ* Главнокомандующему (дѣйствія Твардицкаго отряда) . . —
168. Тел. г.-л. *Деллингсгаузена* Главнокомандующему (тоже) 81
169. Главнокомандующій г.-л. *Скобелеву* (инструкція для дѣйствій, изъятіе ген. *Скобелева* изъ подчиненія ген. *Радецкому*) . . . . . —
170. Нач. Пол. Штаба ком-у VIII арм. корпуса (выдвиженіе изъ Ямболя авангарда къ сторонѣ Адріанополя) 82
171. Помощникъ Нач. Пол. Штаба ком-у грен. корпуса (движеніе войскъ корпуса по Шипкинскому перевалу) . . . . . —
172. Нач. Пол. Штаба полк-у *Ильяшевичу* (назначеніе Военнымъ нач-омъ Казанлыкскаго округа). . . . . —
173. — — — Полев. Интенданту (увѣдомленіе о томъ же) 83
174. Ком. 4-го сап. баталіона нач-у штаба ген. *Скобелева* (назначеніе хлѣбопековъ) —
175. Приказы по отряду ген. *Скобелева* №№ 7 и 8 (назначеніе коменданта Семепли, неисправность почтовой службы) 84
176. Г.-л. *Скобелевъ* нач-у 30-й пѣх. див. (движеніе изъ Тырнова въ Германлы). . . —
177. Нач. штаба ген. *Скобелева* нач-у штаба 30-й пѣх. див. (назначеніе офицера на Тырновск. тел. станцію) . . . . . —
178. — — — — нач-у 1-й кав. див. (назначеніе сотни въ распоряженіе ген. *Шнитникова*) 85
179. Приказъ по 30-й пѣх. див. (повтореніе прик. по отряду за № 5 и № 6) . . —

Стр.

180. Г.-м. *Струковъ* г.-л. *Скобелеву* (дѣйствія передового отряда, прибытіе турецкихъ уполномоченныхъ, свѣд. объ арміи *Сулеймана*) 86
181. Тел. полк. *Далена* г.-м. *Дмитровскому* (движеніе обоза VIII корпуса) 88
182. Ком. 14-й арт. бриг. нач-у штаба 14-й пѣх. див. (опозданіе батарей бригады) . —
183. Ком. 2-й бриг. 9-й пѣх. див. нач-у Твардицкаго отряда (положеніе дѣлъ въ отрядѣ) . . . . . —
184. Тел. г.-л. *Деллингсгаузена* г.-м. *Радену* (приказаніе г.-м. *Малахову*). 89
185. Нач. штаба Еленинскаго отряда нач-у Твардицкаго отр. (движеніе Вятскаго п. и артиллеріи) . . . . . —
186. Приказаніе по 2-й бриг. 26-й пѣх. див. (движеніе отряда изъ Твардицы въ Бинкусъ) —
187. Приказъ по грен. корпусу (неудовлетворит. состояніе 2-й грен. арт. бригады) . 90
188. Тел. г.-л. *Ганецкаго* г.-м. *Рейнталю* (движеніе 18-го и 19-го лет. парковъ) . . . 92
189. Нач. штаба грен. корпуса нач-у 2-й грен. див. (порядокъ спуска повозокъ съ Шипкинскаго перевала) . . . . . —
190. Ком. 1-й бриг. 2-й грен. див. нач-у той же див. (движеніе бриг. по Шипкинскому перевалу) . . . . . —
191. Дивизіонный врачъ 2-й грен. див. нач-у той же див. (движеніе дивиз. лазарета) —

7 января 1878 г.

192. Г.-м. *Струковъ* Главнокомандующему (занятіе Мустафа-паши, свѣд. о непр.) . . 93
193. Г.-л. *Скобелевъ* Нач-у Пол. Штаба (дѣйствія отряда, свѣд. о непр., предположенія о дальнѣйшихъ операціяхъ). 94
194. Нач. Твардицкаго отряда Нач-у Пол. Штаба (дѣйствія отряда) 95
195. Тел. г.-л. *Деллингсгаузена* Главнокомандующему (дѣйствія Твардицкаго отряда) . 96
196. — — — Нач-у Пол. Штаба (направленіе отдѣленій 5-го тел. парка) . . . . . —
197. Комендантъ Шипкинскаго перевала Нач-у Пол. Штаба (движ. войскъ по перевалу). 97
198. Нач. Пол. Штаба г.-л. *Скобелеву* (наступленіе авангарда ген. *Радецкаго* къ Ваково, задержаніе турецкаго поѣзда). . . . . —
199 — — — ком-у VIII арм. корпуса (направленіе авангарда на Ваково, инструкція на случай движенія къ Андріанополю). 98
200. Г.-м. *Чингисханъ* нач-у отд. 4-го тел. парка (возстановленіе тел. линіи Шипка—Казанлыкъ) . . . . . —
201. Нач. Арт. Дѣйств. арміи нач-у арт. грен. корпуса (выдѣленіе лошадей отъ батарей VIII и грен. корпусовъ въ Западный отрядъ) . . . . . —
202. Приказъ по отр. ген. *Скобелева* № 8 (побѣда подъ Филиппополемъ, воззваніе къ войскамъ) 99
203. Г.-л. *Скобелевъ* ком-у 1-й кав. див. (передвиженіе сотенъ изъ Чирпана въ Германлы) 100
204. — — нач-у 30-й пѣх. див. (выступленіе нач. отряда въ Хаскіой, занятіе позиціи у Германлы, движеніе всѣхъ войскъ къ Мустафѣ) . . . . . —
205. Нач. штаба ген. *Скобелева* ком-у 30-й пѣх. див. (дѣти, найденныя въ турецкихъ обозахъ) . . . . . —
206. Ком. 1-го Донск. каз. п. ком-у 30-й пѣх. див. (выступленіе п. въ Хаскіой) . . . —
207. Сотн. *Каменновъ* нач-у 1-й кав. див. (взятіе Филиппополя, свѣд. о непр.) 101
208. Г.-м. *Струковъ* г.-л. *Скобелеву* (дѣйствія передового отряда, прибытіе депутатовъ отъ Адріанопольскаго населенія) . . . . . —
209. Актъ объ участіи Углицкаго п. въ дѣлѣ 7 января. 103
210. Реляція объ участіи въ дѣлѣ 7 января 11-го стр. баталіона 104
211. Ком. 16-й арт. бриг. г.-м. *Лашкареву* (пропускъ бригады и 3-го лет. парка черезъ Шипкинскій перевалъ) 105
212. — — — — ком-у 3-й батареи той-же бригады (ускореніе движенія по перевалу) 106

Стр.

213. Ком. 3-й бат. 16-й арт. бриг. нач-у 2-й грен. див. (задержка батарей 16-й бриг. ген. *Мантейфелемъ*) 106
214. Ком. 1-й бриг. 30-й див. ком-у той же див. (имущество турецк. уполномоченныхъ въ Тырновѣ) . . . . . —
215. Нач. Твардицкаго отр. ком-у VIII арм. корпуса (дѣйствія и расположеніе отряда). . . . . —
216. Нач. штаба 9-й пѣх. див. нач-у Твардицкаго отр. (прибытіе г.-ад. *кн. Святополкъ-Мирскаго,* запросъ о расположеніи отряда) 107
217. Нач. Твардицкаго отр. нач-у 9-й пѣх. див. (расположеніе войскъ отряда, свѣд. о непр.) 108
218. Приказаніе по 2-й бриг. 26-й пѣх. див. (переходъ изъ Винкуса въ Сливну) . . —
219. Тел. корн. *Крюкова* г.-м. *Рейнталю* (прибытіе 11-го парка въ Габрово) 109
220. Тел. кап. *Ларіонова* г.-м. *Рейнталю* (движенія парковъ греп. корп. въ Казанлыкъ) —

8 января 1878 г.

221. Г.-м. *Струковъ* Главнокомандующему (занятіе Адріанополя, свѣд. о непр.). . . 110
222. Ком. VIII арм. корпуса Нач-ку Пол. Штаба (положеніе дѣлъ въ районѣ Ени-Загра, Сливно, Ямболи) . . . . . —
223. Нач. Пол. Штаба ком-у грен. корпуса (выступленіе бригады греп. съ арт. на Эски-Загру и Тырново) 111
224. Нач. штаба авангарда арміи г.-м. *Струкову* (подкрѣпленія, посланныя въ Адріанополь) . . . . . —
225. — — — — ком-у 30-й пѣх. див. (направленіе резервовъ въ распоряженіе ген. *Струкова)* 112
226. Замѣтка изъ дѣлъ авангарда арміи (предположенныя движенія). . . . . —
227. Войск. ст. *Смирновъ* ком-у 9-го Донского каз. п. (положеніе дѣлъ у Хаскіоя) . . —
228. Г.-м. *Струковъ* нач-у авангарда арміи (положеніе дѣлъ въ Адріанополѣ) . . . 113
229. — — ком-у 30-й пѣх. див. (просьба о поддержкѣ) . . . . . —
230. Ком. 1-й бриг. 30-й пѣх. див. ком-у той-же див. (передвиженія войскъ у Хаскіоя и Тырнова) 114
231. Ком. 30-й пѣх. див. ком-у Ярославскаго п. (выступленіе въ Мустафу, охраненіе моста въ Семенли) . . . . . —
232. — — — — ком-у Шуйскаго п. (выступленіе въ Мустафу) 115
233. Ком. Шуйскаго п. ком-у 30-й пѣх. див. (тоже) . . . . . —
234. Нач. арт. IV арм. корпуса ком-у 16-й арт. бригады (запросъ о передвиженіяхъ бригады). . . . . —
235. Нач. Твардицкаго отр. ком-у VIII арм. корп. (дѣйствія отряда) . . . . . —
236. Ком. VIII арм. корп. нач-у 14-й пѣх. див. (движ. въ Адріанополь и проч.). . . 116
237. Приказаніе по Елецкому п. (переходъ изъ Ени-Загры въ Аскіой). . . . . —
238. Ком. Подольскаго п. въ штабъ 14-й пѣх. див. (караулы въ Ени-Загрѣ). . . . 117
239. Ком. 1-й бриг. 14-й пѣх. див. нач-у той-же див. (прибытіе бриг. въ Атлолу) . . —
240. Ком. 2-й бриг. 26-й пѣх. див. ком-у той-же див. (прибытіе бриг. въ Сливну). . —
241. Нач. штаба грен. корпуса нач-у 2-й грен. див. (ускореніе спуска съ Шипкинскаго перевала и проч.) 119

9 января 1878 г.

242. Нач. авангарда арміи Главнокомандующему (занятіе Адріанополя) 119
243. — — — Нач-у Пол. Штаба (о подчиненіи нач. авангарда) . . . —
244. Г.-м. *Струковъ* Главнокомандующему (положеніе въ Адріанополѣ) 120
245. Ком. 30-й пѣх. див. Нач-у Пол. Штаба (просьба ген. *Струкова* о поддержкѣ и проч.) 121

Стр.

246. Тел. г.-л. *Деллингсгаузена* г.-ад. *Непокойчицкому* (принятіе начальствованія надъ Ени-Загрскимъ отрядомъ) 122
247. Ком. 3-й бат. 16-й арт. бриг. Нач-у Арт. Дѣйств. арміи (задержаніе движенія бригады командиромъ Московскаго п.) . . . . . —
248. Тел. г.-ад. *Непокойчицкаго* г.-л. *Деллингсгаузену* (устройство тел. линіи Твардица—Ени-Загра) 123
249. Нач. Пол. Штаба пох. атаману Дѣйств. арміи (назначеніе 31-го Донск. каз. п. въ Казанлыкъ) . . . . . —
250. Помощникъ Нач-ка Пол. Штаба нач-у Казанлыкскаго отр. (запросъ о баталіонѣ Подольск. п. въ Казанлыкѣ) . . . . . —
251. Г.-м. *Струковъ* нач-у авангарда арміи (положеніе въ Адріанополѣ) 124
252. — — нач-у 1-й кав. див. (тоже) . . . . . —
253. — — ком-у 30-й пѣх. див. (тоже) 125
254. Ком. Ярославскаго п. ком-у 30-й пѣх. див. (просьба объ инструкціи) . . . . . —
255. Ком. 30-й пѣх. див. нач-у авангарда арміи (просьба ген. *Струкова* о поддержкѣ, присылкѣ управленія и проч.) . . . . . —
256. — — — — ком-у VIII арм. корпуса (тоже) 126
257. Нач. штаба 30-й пѣх. див. ком-ру 1-го бат. Коломенскаго п. (выступленіе баталіона въ Адріанополь) . . . . . —
258. Ком. 30-й пѣх. див. ком-ру 2-й бриг. той же див. (форсированное движеніе въ Адріанополь) 127
259. — — — — коменданту Семенли (отправленіе оставленныхъ казаковъ въ Мустафу) . . . . . —
260. Ком. 1-й бриг. 14-й пѣх. див. нач-у штаба той же див. (состояніе бригады) . . —
261. Ком. 2-й бриг. 14-й пѣх. див. нач-у той же див. (тоже) . . . . . —
262. Приказъ по Елецкому п. (выступленіе изъ Аскіоя въ Ямболь) 128
263. Нач. Твардицкаго отр., кому — не обозначено (положеніе дѣлъ въ отрядѣ) . . —
264. Приказаніе по войскамъ Сливненскаго отр. (укрѣпленіе позиціи, высылка разъѣздовъ и проч.) 129
265. Ком. грен. корпуса нач-у 2-й грен. див. (маршрутъ для слѣдованія 1-й бриг. 2-й грен. див.) 130
266. Ком. Кіевскаго грен. п. ком-у 2-й грен. див. (положеніе дѣлъ на Шипкинскомъ перевалѣ) . . . . . —
267. Ком. Самогитскаго грен. п. въ штабъ 2-й грен. див. (размѣщеніе п. въ долинѣ) . 131
268. Нач. 2-й грен. див. ком-у Кіевскаго грен. п. (состояніе лошадей въ обозѣ полка) . . . . . —
269. — — — — дивиз. врачу (указанія для движенія на перевалъ, справочныя цѣны) 132
270. Шейновскій комендантъ нач-у Казанлыкскаго округа (уводъ скота) . . . . —

10 января 1878 г.

271. Ком. VIII арм. корпуса Главнокомандующему (занятіе Ямболя, движенія къ Адріанополю, свѣд. о непр. и проч.) 133
272. Нач. Пол. Штаба нач-у авангарда арміи (одобреніе сдѣланныхъ распоряженій, дальнѣйшія инструкціи, помѣтки ген. *Скобелева*) . . —
273. — — — ком-у VIII арм. корпуса (занятіе Адріанополя, свѣд. о Западномъ отрядѣ, движенія VIII корп. къ Адріанополю) 135
274. Тел. г.-ад. *Непокойчицкаго* г.-л. *Зотову* (передвиженія 8-й кав. див. изъ Тырнова въ Адріанополь) 136
275. Нач. Пол. Штаба нач-у Тырновскаго отряда (образованіе Своднаго корпуса, инструкціи Тырновск. отряду и проч.) . . . . . —
276. — — — г.-л. *Деллингсгаузену* (образованіе Своднаго корпуса, директивы) 138

Стр.

277. Тел. г.-м. *Чингисхана* г.-м. *Деллингсаузену* (устройство тел. линіи отъ Елены до Ени-Загры) 139
278. Нач. штаба 2-й гв. кав. див. нач-у авангарда арміи (прибытіе двухъ бригадъ див. въ Мустафу и проч.) . . . . . —
279. Нач. 3-й пѣх. див. нач-у авангарда арміи (свѣдѣніе о минахъ подъ Адріанопольскими фортами) 140
280. Коллективное письмо европейск. консуловъ Адріанополя ген. *Скобелеву* (ходатайство о свободѣ турецкихъ консульскихъ конвоевъ) . . . . . —
281. Приказы по авангарду арміи №№ 10—13 (назначеніе общаго нач-ка кавалеріи, коменданта г. Адріанополя, поздравленіе войскъ со взятіемъ второй столицы Турціи, наряды отъ казачьихъ п.п.) 141
282. Нач. авангарда арміи ком-щему 30-й пѣх. див. (расположеніе войскъ на укрѣпленной позиціи впереди Адріанополя) 142
283. Нач. штаба авангарда арміи нач-у штаба 1-й кав. див. (развѣдка дороги на Ямболи и проч.) 143
284. Приказы нач-ка кав. авангарда арміи №№ 9 и 10 (назначеніе врем. ком. 1-й кав. див., наряды отъ каз. частей) . . . . . —
285. Г.-м. *Струковъ* ком-щему 30-й пѣх. див. (нужда въ артиллеріи и кавалеріи, прибытіе ген. *Скобелева*) 144
286. Приказаніе по 30-й пѣх. див. (объявленіе приказа по авангарду и проч.). . . —
287. Нач. Твардицкаго отр. ком-щему VIII арм. корпуса (дѣйствія отряда) . . . . . —
288. Приказъ по Елецкому п. (переходъ изъ Ямболя въ Фундукли) 145
289. Кап. *Глазовъ* ком-у Подольскаго п. (запросъ о сотняхъ 21-го и 26-го каз. п.п.) . —
290. Ком. Подольскаго п. нач-у штаба 14-й пѣх. див. (продовольств. вопросы) . . . —
291. Нач. штаба 8-й кав. див. ком-щему 2-й половиной 5-го конно-арт. парка (маршрутъ слѣдованія дивизіи въ Адріанополь) 146
292. Нач. Казанлыкскаго окр. въ штабъ грен. корпуса (о возвращеніи захваченнаго скота) 147
293. Ком. грен. корпуса ком-у 16-й арт. бригады (движенія бригады до Германлы съ грен. корпусомъ). . . . . —
294. Нач. штаба грен. корпуса нач-у 2-й грен. див. (сборъ дивизіи въ Германлы, движеніе эшелоновъ корпуса, присоединеніе батарей 16-й арт. бригады) 148
295. — — — — нач-у арт. того же корпуса (движеніе батарей грен. корпуса отъ Д. Дубняка на Шипкинскій пер.) 149
296. Ком. Кіевскаго грен. п. нач-у 2-й грен. див. (8-дневн. запасъ) 150
297. Полк. *Пущинъ* г.-м. *Мантейфелю* (устраненіе препятствій для спуска съ перевала). —
298. Ком. 1-й бриг. 2-й грен. див. нач-у той же див. (готовность бригады къ выступленію и проч.) . . . . . —
299. Див. врачъ 3-й грен. див. нач-у той же див. (затрудненія для перевозки лазарета чрезъ Балканы) 151
300. Ком. 16-й арт. бриг. ком-амъ 1-й, 2-й и 3-й батарей той же бригады (слѣдованіе до Германлы съ грен. корпусомъ, приказаніе о выступленіи) . . . . . —

11 января 1878 г.

301. Г.-м. *Струковъ* Главнокомандующему (нахожденіе у турокъ орудій пытки, протоколъ) 152
302. Нач. авангарда арміи Нач-у Пол. Штаба (положеніе дѣлъ въ Адріанополѣ, движеніе авангарда, свѣд. о непр.) 153
303. Тел. кап. *Битнера* помощнику Нач. Пол. Штаба (положеніе войскъ, на Шипкинскомъ перевалѣ) 154
304. Филиппопольскій воен. губернаторъ Нач-у Пол. Штаба (отправленіе для занятія должности) . . . . . —

Стр.

305. Пом. Нач. Пол. Штаба ком-у грен. корпуса (движеніе батарей 16-й и 30-й арт. бригадъ съ грен. корпусомъ) 155
306. — — — — ком-у войсками, въ тылу арміи расположенными (распоряженіе запасами осаднаго парка, безполезность вооруженія лѣвого берега Дуная) . . . . . —
307. — — — — Филиппопольскому губернатору (уборка труповъ). . . . 156
308. — — — — нач-у Казанлыкскаго округа (отправленіе болгарской дружины изъ Имитли). . . . . —
309. Пол. Арт. Управленіе нач-у арт. грен. корпуса (передача нѣкоторыхъ парковъ корпуса въ вѣдѣніе начальника парковъ арміи) . . . . . —
310. 1-го Донск. каз. п. сотн. *Лобачевъ* нач-у авангарда арміи (переходъ сотни изъ Адріанополя въ Аскіой) . . . . . —
311. Нач. 3-й стр. бригады нач-у авангарда арміи (назначеніе ком-щаго 12-мъ стр. бат.). 157
312. Приказъ по авангарду арміи № 14 (расположеніе войскъ въ Адріанополѣ) . . —
313. Приказанія по авангарду арміи (молебствіе, выдача хлѣба) . . . . . —
314. Нач. авангарда арміи нач-у кав. (инструкція для освѣщенія мѣстности разъѣздами). 158
315. Нач. штаба авангарда арміи ком-у 30-й пѣх. див. (исправленіе жел.-дор. моста у Германлы, смѣна роты въ Мустафѣ) . . . . . —
316. Приказъ по кав. авангарда (освѣщеніе мѣстности до Демотики) . . . . . —
317. Г.-м. *Струковъ* нач-у авангарда арміи (дѣйствія передового отр.) 159
318. Ком. Коломенскаго п. ком-у 30-й пѣх. див. (затрудненія Ени-Загрскаго коменданта по довольствію и препровожденію людей, усиленіе роты въ Мустафѣ). . 160
319. Приказъ по 30-й пѣх. див. (наступленіе на Демотику). 161
320. Ком. VIII арм. корпуса ком-у Подольскаго п. (усиленіе наблюденія за лѣв. берегомъ Тунджи) . . . . . —
321. Кап. *Глазовъ* ком-у Подольскаго п. (указанія о баталіонѣ, оставленномъ въ Эни-Загрѣ) . . . . . —
322. Ком. Подольскаго п. нач-у 14-й пѣх. див. (продовольственные вопросы) 162
323. Нач. Твардицкаго отр. ком-у XI арм. корпуса (дѣйствія отряда) . . . . . —
324. Нач. штаба Твардицкаго отр. ком-у Устюжскаго п. (занятіе Бургуджіу) . . . 163
325. Приказаніе по Устюжскому п. (нарядъ на аванпосты, расчистка дороги на Демиръ-Капу) . . . . . —
326. Адъютантъ Устюжскаго п. подполк-у *Василенко* (совѣщаніе у нач-ка отряда). . 164

12 января 1878 г.

327. Тел. Государя Императора Главнокомандующему (одобреніе плана наступленія на Константинополь, инструкціи по нѣкоторымъ вопросамъ) 164
328. Тел. г.-л. *Скобелева* г.-ад. *Непокойчицкому* (положеніе дѣлъ въ Адріанополѣ) . . 165
329. Нач. авангарда арміи Нач-у Пол. Штаба (позиція турокъ у Чаталджа—Деркоса, дѣйствія авангарда, назначеніе коменданта жел. дор.) 166
330. Ком. XI арм. корпусомъ Нач-у Пол. Штаба (сдача командованія Тырн. отр. ген. *Зотову*, прибытіе къ войскамъ 26-й див.) . . . . . —
331. Тел. Главнокомандующаго г.-ад. *Аркасу* (сборъ транспортныхъ судовъ). . . . —
332. Полк. *Нагибинъ* нач-у 1-й кав. див. (охрана жел. дороги, рекогносцировка къ Вакову) 167
333. Кап. *Ивановъ* нач-у авангарда арміи (возстановленіе телеграфа, работы на мосту у Германлы) . . . . . —
334. Г.-м. *Струковъ* нач-у авангарда арміи (реляція о движеніи отъ Семенли къ Адріанополю) . . . . . —
335. Кап. *Андріяновъ* нач-у штаба VIII арм. корпуса (занятіе Вакова, описаніе дороги). 172
336. Ком. Подольскаго п. нач-у 14-й пѣх. див. (движеніе баталіона и сотни изъ Эски-Загры и проч.) 173

Стр.

337. Нач. Твардицкаго отряда ком-у VIII арм. корпуса (дѣйствія разъѣздовъ и проч.) 173
338. Приказы по XI арм. корпусу (движеніе штаба корпуса, образованіе Своднаго корпуса) 174
339. Приказъ по Елецкому п. (переходъ изъ Іосе-Беглій въ Ваково) . . . . . —
340. Ком. VIII арм. корпуса ком-у Подольскаго п. (присоединеніе баталіона и сотенъ изъ Эски-Загры и проч.) 175
341. Ком-ій IV арм. корпусомъ нач-у 24-й пѣх. див. (маршрутъ для передвиженія див. изъ Елены въ Сливну) . . . . . —
342. Приказаніе по войскамъ Сливненскаго отряда (караульный нарядъ, принятіе отъ болгаръ турецкихъ складовъ) 176
343. Нач. 24-й пѣх. див. ком-у IV арм. корпусомъ (окончаніе конвоированія плѣнныхъ, эшелоны для движенія див. за Балканы). 177
344. Нач. штаба. грен. корпуса нач-у 2-й грен. див. (мародерство, назначеніе ком. 6-й бат. 2-й грен. арт. бригады, смотръ на походѣ) 178
345. Ком. 2-й бриг. 2-й грен. див. начальнику той же див. (спускъ обозовъ и артиллеріи съ Шипкинскаго перевала). 179
346. — — — — — — кому не указано (предписаніе о движеніи батарей 16-й арт. бриг. со 2-й бриг. 2-й грен. див.) . . . . . —
347. Ком. 2-й грен. див. ком-у 2-й грен. арт. бригады (спускъ батарей съ Балканъ). 180
348. Приказаніе по 3-й грен. див. (указанія для занятія пунктовъ ночлега при движеніи къ Тырнову) . . . . . —
349. Нач. штаба 3-й грен. див. въ штабъ грен. корпуса (назначеніе казаковъ къ эшелонамъ грен. корпуса) 181
350. Ком. 3-й грен. див. ком-у 1-й бриг. той же див. (содѣйствіе для спуска съ Балканъ батарей 2-й грен. и 9-й арт. бригадъ, расположеніе войскъ въ долинѣ). 182
351. Нач. штаба 3-й грен. див. ком-у 1-й бриг. той же див. (пополненіе 8-дневн. запаса). —

13 января 1878 г.

352. Ком. VIII арм. корпуса Главнокомандующему (движеніе 14-й пѣх. див. отъ Казанлыка до Вакова, продовольствіе войскъ, трудность марша) 183
353. Тел. г.-л. *Зотова* г.-ад. *Непокойчицкому* (выступленіе 8-й кав. див. изъ Раховицы). 184
354. Тел. полк. *Жегалова* г.-м. *Чингисхану* (несогласіе ком. IV корп. на снятіе тел. линіи Тырново—Ново-Село) . . . . . —
355. Тел. г.-ад. *Непокойчицкаго* г.-л. *Скобелеву* (прибытіе Главнокомандующаго въ Семепли) —
356. Г.-м. *Струковъ* начальнику авангарда арміи (занятіе Люле-Бургаса, набѣгъ на линію жел. дороги). . . . . —
357. Служебная жел.-дорожная тел. г-л. *Скобелеву* (прибытіе г.-ад. *Гурко*) 185
358. Корн. *Миллеръ* нач-у авангарда арміи (занятіе Демотики, разрушеніе моста) . . —
359. Кап. *Кубаровскій*, кому—не обозначено (свѣд. о движ. войскъ *Сулеймана-паши*) —
360. *А. Людскановъ* нач-у штаба авангарда арміи (мѣры для сбора запасовъ въ Адріанополѣ) 186
361. Показаніе *Микульскаго* о непр. 187
362. Приказъ по авангарду арміи № 17 (выступленіе изъ Адріанополя отрядовъ ген. *Блофіельда*, *Клодта* и *Мейендорфа*, движеніе отряда ген. *Шипникова* на Демотику) 188
363. Нач. штаба 2-й гв. кав. див. нач-у штаба 1-й кав. див. (прибытіе 3-й бриг. 2-й гв. кав. див. въ Адріанополь) . . . . . —
364. Ком. 9-го Донского каз. п. нач-у кав. авангарда (реляція о дѣлѣ подъ Хаскіоемъ). —
365. Приказъ по 1-й кав. дивизіи (благодарность за дѣйствія дивизіи) 189
366. Ком. VIII арм. корпуса ком-у Подольскаго п. (смѣна полка частями 26-й див., направленіе обозовъ и Брянск. п. въ Адріанополь чрезъ Ени-Загру) 190

Стр.

367. Нач. штаба VIII арм. корпуса ком-у 1-й бриг. 14-й пѣх. див. (направленіе бриг. по обходной дорогѣ вокругъ Вакова) 191
368. Ком. передового отр. VIII корп. г.-м. *Мольскому* (состояніе дороги на переходѣ Ваково-Татаркіой, связь съ войсками у Адріанополя) . . . . . —
369. Приказъ по Елецкому п. (переходы изъ Шахли въ Адріанополь) 192
370. Подполк. *Байковъ* нач-у штаба XI арм. корпуса (рекогносцировка Ханкіойскаго и Твардицкаго перевалов) . . . . . —
371. Ком. Орденскаго драг. п. ком-у 26-й пѣх. див. (развѣдка къ г. Казану) 194
372. Нач. арт. IV арм. корпуса нач-у 24-й пѣх. див. (направленіе 10-го див. парка въ Елену) 195
373. Ком. Иркутскаго п. нач-у 24-й пѣх. див. (выступленіе полка изъ Полекранште въ Присово) . . . . . —
374. Зав. подв. лазаретомъ 24-й пѣх. див. въ штабъ той же див. (число повозокъ, взятыхъ въ походъ) . . . . . —
375. Нач. 24-й пѣх. див. ком-у IV арм. корпусомъ (оставленіе въ Дебелицы части артиллеріи и обозовъ) . . . . . —
376. Ком. 2-го бат. Устюжскаго п. ком-у того же п. (занятіе Бургуджіу) 196
377. Ком. 11-й роты Устюжскаго п. ком-у того же п. (выступленіе изъ Кишлака въ Сливну въ конвоѣ штаба XI корп.) . . . . . —
378. Нач. арт. грен. корпуса нач-у штаба того же корпуса (назначеніе людей для спуска 6-й бат. 2-й гр. арт. бригады) . . . . . —
379. Нач. штаба грен. корпуса нач-у 2-й грен. див. (командированіе врача) 197

14 января 1878 г.

380. Комендантъ Шипкинскаго перевала Нач-у Пол. Штаба (просьба о новомъ служебномъ назначеніи) 197
381. Ком. XI арм. корпусомъ Нач-у Пол. Штаба (дѣйствія у Сливны и Ямболя, дальнѣйшія предположенія). 198
382. — — — — помощнику Нач. Пол. Штаба (разъясненіе о назначеніи 8-й кав. див.) . . . . . —
383. Нач. Пол. Штаба нач-у 2-й грен. див. (разрѣшеніе выступить изъ Семенли правымъ берегомъ Марицы) 199
384. Нач. авангарда арміи ком-у 30-й пѣх. див. (предупрежденіе о предстоящемъ выступленіи див. въ Люле-Бургасъ) . . . . . —
385. Г.-м. *Струковъ* нач-у авангарда арміи (занятіе Люле-Бургаса, турецкіе бѣженцы). 200
386. — — нач-у кав. авангарда (тоже) 201
387. Нач. штаба 30-й пѣх. див., кому—не обозначено (занятіе ст. Узунъ-Кепри и проч.). —
388. Полк. *Дубовскій* ком-у 30-й пѣх. див. (прибытіе съ 2 эск. въ Демотику, броды) . 202
389. Кап. *Котельниковъ* нач-у штаба VIII арм. корпуса (разлитіе р. Фишеры) . . . —
390. Нач. перед. отряда г.-м. *Мольскому* (прибытіе въ Ховаресъ, дорога, размѣщеніе въ Адріанополѣ) . . . . . —
391. Ком. Подольскаго п. нач-у штаба VIII арм. корпуса (дѣйствія разъѣздовъ) . 203
392. Приказъ по XI арм. корпусу (учрежденія военнаго управленія въ Сливнѣ) . . 204
393. Ком. XI арм. корпусомъ ком-у IV арм. корпусомъ (высылка отдѣленій тел. парка) —
394. Ком. 24-й арт. бриг. ком-у 4-й батареи той же бриг. (укомплектованіе батарей). 205
395. Нач. штаба грен. корпуса нач-у 2-й грен. див. (сборъ корпуса въ Семенли и проч. —
396. Нач. арт. грен. корпуса ком-у 2-й бат. 2-й грен. арт. бригады (положеніе 2-й и 3-й бат. на Шипкинскомъ перевалѣ) 206
397. Ком. 3-й грен. див. ком-у 1-й бригады той же див. (выступленіе 1-й бригады изъ Казаплыка, маршрутъ) . . . . . —
398. Нач. штаба 3-й грен. див. ком-у 6-й бат. 2-й грен. арт. бриг. (приказаніе о выступленіи въ Карагачъ) . . . . . —

15 января 1878 г.

Стр.

399. Нач. авангарда арміи Нач-у Пол. Штаба (продовольственные вопросы). 207
400. Нач. Пол. Штаба ком-у XI арм. корпусомъ (положеніе работъ по проведенію тел.) 209
401. Помощникъ Нач. Пол. Штаба нач-у 2-й грен. дивизіи (смѣна въ тылу частей 16-й див.) 210
402. *П. Славейковъ* нач-у авангарда арміи (свѣд. о непр.) . . . . . —
403. Ком. 30-й пѣх. див. нач-у авангарда арміи (занятіе ст. и г. Узунъ-Кепри, погода, работы по починкѣ моста и проч.) . . . . . —
404. Ком. 3-й стр. бриг. нач-у авангарда арміи (прибытіе въ Хавса, вѣдомость продовольств. запасамъ) 211
405. Приказъ по авангарду арміи № 18 (выступленіе отр. г.-м. *Томиловскаго* въ Хавса и отр. г.-м. *Шипишникова* въ Баба-Эски) 212
406. Нач. авангарда арміи ком-у 30-й пѣх. див. (вагоны, захваченные ген. *Струковымъ*, заготовка довольствія) 213
407. Нач. штаба авангарда арміи нач-у кав. авангарда (сборъ каз. полка) . . . . —
408. — — — — нач-у 3-й стр. бригады (выдача 10-дневнаго довольствія). . . . . —
409. Нач. кав. авангарда арміи ген. *Струкову* (обезоруженіе жителей, отправленіе ихъ въ Родосто и проч.) 214
410. Г.-м. *Струковъ* нач-у авангарда арміи (донесенія о благополучіи, свѣд. о непр.) —
411. Адъютантъ 2-й бриг. 16-й пѣх. див. ком-у Казанскаго п. (свѣд. о непр., назначеніе дежурныхъ частей) . . . . . —
412. Нач. 3-й стр. бригады коменданту Адріанополя (выдача опанокъ) 215
413. — — — — ст. писарю *Лопать* (отправленіе обозовъ бригады въ Тырновъ) . . . . . —
414. Ком. 26-й пѣх. див. ком-у XI арм. корпусомъ (дѣйствія разъѣздовъ, свѣд. о непр.) —
415. Ком. Иркутскаго п. нач-у 24-й пѣх. див. (выступленіе полка изъ Присово) . . 216
416. Приказъ по Устюжскому п. (распоряженія передъ выступленіемъ въ Бургуджіу). —
417. Ком. Самогитскаго грен. п. ком-у 3-й батареи 16-й арт. бриг. (ускореніе движенія батареи). 217
418. Ком. 3-й батареи 16-й арт. бригады нач-у 2-й грен. див. (причина задержки батарей въ пути) . . . . . —
419. — — — — — — ком-у Самогитскаго грен. полка (тоже). . . —

16 января 1878 г.

420. Нач. авангарда арміи Нач-у Полевого Штаба (прикомандированіе полк. *Гродекова*). 418
421. Г.-м. *Струковъ* Нач-у Пол. Штаба (положеніе дѣлъ въ Люле-Бургасѣ, бѣдствія переселяющагося турецкаго населенія) . . . . . —
422. Тел. Главнокомандующаго г.-ад. *Аркасу* (заготовка минныхъ транспортовъ) . . 221
423. Помощникъ Нач. Пол. Штаба нач-у 2-й грен. див. (назначеніе комендантовъ станцій) . . . . . —
424. Нач. тел. корреспонденціи арміи нач-у 3-го отд. 4-го тел. парка (устройство тел. линіи черезъ Шипкинскій перевалъ) . . . . . —
425. Нач. арт. грен. корпуса нач-у парковъ арміи (передача нѣкоторыхъ парковъ грен. корпуса). 222
426. Г.-м. *Струковъ* нач-у авангарда арміи (занятіе Карнитрана, состояніе дорогъ и проч.) . . . . . —
427. Тел. маіора *Нофедьева* г.-л. *Скобелеву* (ледоходъ и поломка мельницъ) 223
428. Маіоръ *Нефедьевъ* нач-у авангарда (тоже) 224
429. Ком. 30-й пѣх. див. нач-у авангарда (положеніе дѣлъ въ отрядѣ) . . . . . —

Стр.

430. Приказъ по авангарду арміи № 19 (выступленіе войскъ изъ Хавса въ Баба-Эски). 225
431. Нач. авангарда арміи ком-у 30-й пѣх. див. (набѣгъ на Деде-Агачъ для захвата подвижного состава) . . . . . —
432. Нач. штаба авангарда арміи ком-у 30-й пѣх. див. (уменьшеніе дневного довольствія) 226
433. Ком. 2-й бриг. 14-й пѣх. див. ком-у VIII арм. корпуса (движеніе дивизіи, затрудненія при движеніи арт.) . . . . . —
434. Ком. XI арм. корпусомъ нач-у Ямбольскаго отр. (назначеніе разъѣздовъ) . . . 228
435. — — — — нач-у Бургуджійскаго отряда (тоже) . . . . . —
436. Тел. г.-л. *Зотова* г.-л. *Гершельману* (исправленіе дорогъ на Елену) 229
437. Ком. Красноярскаго п. нач-у 24-й пѣх. див. (выступленіе п. изъ Плакова) . . —
438. Ком. 24-й арт. бригады нач-у 24-й пѣх. див. (состояніе дороги отъ Николая въ Елену, движеніе батарей бригады) . . . . . —
439. Тел. г.-л. *Гершельмана* полк. *Шепелеву* (движеніе 1-й батареи 24-й арт. бриг.). . 230
440. Ком. 1-й батареи 24-й арт. бриг. ком-у той же бригады (тоже) . . . . . —
441. Ком. 26-й пѣх. див. ком-у XI арм. корпусомъ (свѣд. о непр. и проч.). . . . . —
442. Нач. штаба 26-й пѣх. див. ком-у Устюжскаго п. (передвиженіе 2 бат. въ Бургуджіу) 231
443. — — — — — ком-у Вятскаго п. (передвиженіе обозовъ въ Сливну). —
444. Приказаніе по Устюжскому п. (переходъ 2 бат. въ Бургуджіу). . . . . —
445. Нач. арт. грен. корпуса ком-амъ 11-го и 18-го лет. парковъ (передача этихъ парковъ въ вѣдѣніе нач-а парковъ арміи). 232
446. Ком. 1-й бриг. 2-й грен. див. нач-у той же див. (направленіе бригады изъ Семенли по прав. берегу Морицы) . . . . . —
447. Ком. 2-й бриг. 3-й грен. див. ком у той же див. (просьба о разрѣшеніи выступить изъ Казанлыка не ожидая спуска 2-й бат. 2-й грен. арт. бригады). . . —
448. Нач. арт. грен. корпуса ком-у 2-й бат. 2-й грен. арт. бригады (оставленіе батареи въ Казанлыкѣ) 233

17 января 1878 г.

449. Г.-л. *Скобелевъ* Нач-у Пол. Штаба (положеніе дѣлъ въ авангардѣ арміи). . . . 234
450. Нач. арт. грен. корпуса Нач-у Арт. арміи (движеніе батарей 2-й и 3-й грен. арт. бригадъ черезъ Балканы). 236
451. Помощникъ Нач. Пол. Штаба ком-у VIII арм. корпуса (распредѣленіе ротъ 5-го сап. баталіона) 237
452. Поруч. *Гордѣевъ* нач-у авангарда арміи (продовольств. запасы) . . . . . —
453. Замѣтки г.-л. *Скобелева* (соображенія объ операціяхъ авангарда, продовольств. вопросы) 238
454. Проектъ приказа по авангарду арміи (маршруты отрядамъ изъ Баба-Эски и Хавса и проч.) 240
455. Нач. авангарда арміи нач-у штаба авангарда (рекогносцировка Конно-Грен. полка). 241
456. — — — г.-м. *Струкову* (инструкція на 18 янв.). . . . . —
457. — — — ком-у 1-й бригады 2-й гв. кав. див. (рекогносцировка Конно-Грен. полка и проч.). 243
458. Нач. штаба авангарда арміи нач-у 3-й стр. бригады (назначеніе развѣдокъ) . 244
459. Г.-м. *Струковъ*, кому—не обозначено (недоставленное письмо). . . . . —
460. — — нач-у авангарда арміи (дѣло при Чорлу) . . . . . —
461. Тел. кап. *Иванова* г.-м. *Шипникову* (разрѣшеніе набѣга въ Деде-Агачъ) . . . 247
462. Нач. штаба 30-й пѣх. див., кому—не обозначено (свѣдѣнія изъ Узунъ-Кепри) . —
463. Кап. . . . . ком-у Ярославскаго п. (продовольств. запасы) 248

Стр.

464. Ком. полубатареи 2-й бат. 14-й арт. бригады нач-у 3-й стр. бригады (сухарный запасъ) 248
465. Ком. VIII арм. корпуса ком-у Подольскаго п. (выступленіе п. изъ Сливны въ Адріанополь) . . . . . —
466. Нач. штаба 14-й пѣх. див. ком-у 1-й бригады той же див. (доставленіе свѣдѣній и проч.) 249
467. Ком. 26-й пѣх. див. ком-у XI арм. корпусомъ (прибытіе войскъ въ Сливну) . . —
468. Нач. Бургуджійскаго отр. ком-у XI арм. корпусомъ (положеніе дѣлъ въ отрядѣ) . . . . . —
469. Ком. Владимірскаго улан. п., кому—не указано (рекогносцировки, свѣдѣнія о непріятелѣ) 251
470. Нач. штаба XI арм. корпуса нач-у 24-й пѣх. див. (сосредоточеніе див. въ Ямболѣ) 252
471. Приказанія по Бургуджійскому отр. (расположеніе отряда, служебные наряды и проч.) 253
472. Ком. 1-й бат. 24-й арт. бриг. ком-у той же бригады (остановка бат. на маршѣ у Яковцы) 255
473. Нач. штаба грен. корпуса нач-у 2-й грен. див. (продовольств. затрудненія, ускореніе движенія, исправленіе моста въ Тырновѣ) . . . . . —

18 января 1878 г.

474. Ком. XI арм. корпусомъ Главнокомандующему (расположеніе Своднаго корпуса, свѣд. о непр.) 256
475. Тел. Нач. Пол. Штаба ком-у грен. корпуса (назначеніе этапн. начальниковъ) . 257
476. Приказъ по Арт. арміи (сохраненіе боевого вида арт. на походѣ) . . . . . —
477. Ком. 1-й бриг. 2-й гв. кав. див. въ штабъ авангарда арміи (рекогносцировка Кон.-Грен. п., охраненіе запасовъ). 258
478. Ком. 30-й пѣх. див. нач-у авангарда арміи (затрудненіе вслѣдствіе противорѣчія приказаній) . . . . . —
479. Ком. 5-й бат. 16-й арт. бриг. ком-у той же бригады (перевооруженіе батареи) . 259
480. Приказы по авангарду арміи №№ 21 и 22 (расположеніе войскъ въ Люле-Бургасѣ, общее начальство надъ Бургасскимъ отрядомъ) . . . . . —
481. Нач. штаба авангарда арміи ком-у 5-го бат. Углицкаго п. (перевозка войскъ въ Чорлу), ... 260
482. — — — — ком-у 3-й стр. бригады (продовольств. вопросы) . —
483. Г.-м. *Струковъ* нач-у авангарда арміи (дѣйствія отряда, свѣд. о непр. и проч.). 261
484. — — нач-ку кавалеріи авангарда (дѣло у Чорлу) 262
485. Ком. 1-го Донского каз. полка г.-м. *Струкову* (рекогносцировка ст. Люле-Бургасъ и Чорлу). 263
486. Нач. штаба 30-й пѣх. див. ком-у той же див. (вѣдомость запасамъ, хлѣбопеченіе и проч.). 265
487. Ком. Ярославскаго п. ком-у 30-й пѣх. див. (занятіе Домотини 3-й пѣх. див., хлѣбопеченіе). 266
488. Ком. Шуйскаго п. ком-у 30-й пѣх. див. (занятіе ст. Павлокіой) . . . . . —
489. Приказъ по 30-й пѣх. див. (движеніе Шуйскаго и Коломенскаго п.п. въ Павлокіой) . . . . . —
490. Нач. штаба 30-й пѣх. див. ком у Шуйскаго п. (занятіе ст. Павлокіой) 467
491. Ком. 14-й арт. бриг. нач-у штаба VIII арм. корпуса (движеніе батарей бригады). —
492. Ком. 2-й бриг. 14-й пѣх. див. ком-у 14-й арт. бригады (ускореніе движенія батарей) 268
493. Нач. Ямбольскаго отр. нач-у штаба XI арм. корпуса (рекогносцировки, продовольств. запасы, выступленіе Подольск. п. изъ Ямболя) 269

Стр.

494. Ком. 26-й пѣх. див. ком-у XI арм. корпусомъ (войска, сосредоточенныя въ Сливнѣ) 271
495. Нач. Бургуджійскаго отр. ком-у XI арм. корпусомъ (полож. дѣлъ въ отр.) . . —
496. Ком. Владимірскаго улан. п. нач-у штаба XI арм. корпуса (развѣдки по лѣв. берегу Тунджи) 272
497. Прапорщ. *Сагайдакъ* нач-у штаба XI арм. корпуса (положеніе въ д. Бинкусѣ) . 273
498. Нач. штаба XI арм. корпуса нач-у Ямбольскаго отр. (замѣна Подольскаго п. частями 24-й пѣх. див.) . . . . . —
499. Нач. штаба 26-й пѣх. див. ком-у Устюжскаго п. (направленіе разъѣздовъ) . . 274
500. Ком. 2-го бат. Устюжскаго п. нач-у Бургуджійскаго стр. (свѣд. о непр.) . . . —
501. Маіоръ *Колонтаевскій* нач-у Бургуджійскаго отр. (занятіе Карнабата) . . . . —
502. Ком. 2-й бриг. 24-й пѣх. див. нач-у той же див. (пріостановка Красноярскаго п.). 275
503. Ком. 24-й арт. бригады нач-у 24-й пѣх. див. (движеніе батарей бригады, затрудненія на Твардицк. перев.) . . . . . —
504. Нач. штаба 2-й грен. див. ком-у 1-й бриг. той же див. (нарядъ по бригадѣ) . 276
505. Нач. 2-й грен. див. ком-у 2-й бриг. той же див. (смѣна ротъ 9-й и 16-й пѣх. див., назначеніе коменданта ст. Семенли) 277
506. — — — — ком-у Кіевскаго п. (смѣна ротъ Зарайскаго п., назначеніе комендантовъ) . . . . . —
507. Ком. 6-й батареи 3-й грен. арт. бриг. ком-у 1-й бриг. 3-й грен. див. (затрудненія при движеніи до Аладага) 278

19 января 1878 г.

508. Тел. г.-п. *Скобелева* г.-п. *Непокойчицкому* (хозяйств. вопросы, сосредоточеніе отряда въ Люле-Бургасѣ, свѣд. о непр.) 279
509. Нач. авангарда арміи Нач-у Пол. Штаба (возвращеніе къ авангарду оставленныхъ въ тылу сотенъ, артиллеріи и хлѣбопековъ) . . . . . —
510. Циркулярная тел. Главнокомандующаго (заключеніе перемирія). 280
511. Главнокомандующій нач-у авангарда арміи (тоже). . . . . —
512. — ком-у XI арм. корпусомъ (тоже) 281
513. Помощникъ Нач. Пол. Штаба ком-у XI арм. корпусомъ (движеніе 8-й кав. див.). 282
514. Условія перемирія между русскими и турецкими войсками . . . . . —
515. Тел. г.-м. *Шнитникова* г.-л. *Скобелеву* (движеніе къ Павлокіою, оставленіе арт.) . 286
516. Ком. 3-й арт. бриг. въ штабъ авангарда арміи (прибытіе въ Люле-Бургосъ) . . 287
517. Ком. 4-й стр. бригадой нач-у авангарда арміи (состояніе бригады) . . . . . —
518. Тел. кап. *Жабыко* г.-л. *Скобелеву* (прибытіе войскъ на ст. Баба-Эски) . . . . . —
519. Нач. станціи Люле-Бургасъ нач-у штаба авангарда арміи (состояніе тел. линіи). 288
520. Тел. кап. *Хмѣлевскаго* подполк. *гр. Келлеру* (тоже) . . . . . —
521. Ком. л.-гв. Конно-Грен. п. нач-у авангарда арміи (дѣйствія полка съ 18 по 20 января) . . . . . —
522. Приказы по авангарду арміи №№ 23—26 (устройство госпиталя, поддержаніе порядка и дисциплины, выступленіе въ Чорлу) 290
523. Приказаніе по авангарду арміи (продовольств. вопросы) 292
524. Нач. штаба авангарда арміи ком-у 16-й пѣх. див. (запросъ о состояніи полковъ и проч.). 293
525. Тел. г.-п. *Скобелева* доктору *Приселкову* (высылка медикаментовъ) 294
526. Тел. г.-л. *Скобелева* г.-м. *Шнитникову* (движеніе артиллеріи) 295
527. Тел. подполк. *гр. Келлера* г.-м. *Струкову* (заготовка обуви). . . . . —
528. Тел. г.-п. *Скобелева* кап. *Иванову* (перевозка войскъ и проч.) . . . . . —
529. Нач. штаба авангарда арміи коменданту Люле-Бургоса (продов. вопросы) . . —
530. Нач. авангарда арміи поруч. *Ладыженскому* (исправл. тел. линіи) 296
531. — — — корн. *Галлу* (тоже) . . . . . —

Стр.

532. Нач. штаба авангарда арміи нач-у 3-й стр. бригады (состояніе частей) . . . 297
533. Проектъ реляціи г.-л. *Скобелева* о дѣйствіяхъ съ 1 января по 5 мая 1878 г. . . —
534. Г.-м. *Струковъ* нач-у авангарда арміи (дѣйствія передового отр., свѣд. о непр.). 309
535. Ком. 1-й бриг. 2-й гв. кав. див. ком-у л.-гв. Конно-Грен. п. (свѣд. о непр.) . . 310
536. Ком. Ярославскаго п. ком-у 30-й пѣх. див. (склады въ Демотикѣ). 311
537. Тел. шт.-кап. *Иванова* г.-м. *Шипшникову* (назначеніе поѣзда) . . . . . —
538. Ком. 30-й пѣх. див. ком-у Ярославскаго п. (содѣйствіе артиллеріи) . . . . . —
539. — — — — ком-у 2-й батареи 9-й арт. бриг. (движеніе на Баба-Эски, назначеніе пѣхоты для содѣйствія) 312
540. Тел. кап. *Жабыко* г.-м. *Блофіельду* (прибытіе войскъ въ Баба-Эски) . . . . . —
541. Ком. 3-й стр. бригады ком-у 10-го стр. бат. (назначеніе врача) 313
542. Поруч. *Голзиковскій* ком-у 15-го стр. бат. (недоразумѣніе при пріемкѣ сухарей) . —
543. Ком. 14-й арт. бригады ком-у VIII арм. корпуса (движеніе арт.) 314
544. Реляція ген. *Радецкаго* о дѣйствіяхъ съ 30 декабря по 4 февраля . . . . . —
545. Нач. Ямбольскаго отр. нач-у штаба 14-й пѣх. див. (передвиженіе Подольскаго п.). 317
546. Ком. 26-й пѣх. див. ком-у XI арм. корпусомъ (движеніе разъѣздовъ) . . . . . —
547. Нач. 13-й кав. див. ком-у XI арм. корпусомъ (занятіе Котла) 318
548. Нач. Бургуджійскаго отр. ком-у XI арм. корпусомъ (положеніе дѣлъ въ отрядѣ). —
549. Шт.-кап. *Степановъ* ком-у 2-го бат. Устюжскаго п. (рекогносцировка окрестностей Сеймени) 319
550. Ком. 2-й бриг. 24-й пѣх. див. нач-у той же дивизіи (движеніе частей бригады). 321
551. Тел. врача *Докурно* г.-м. *Данилову* (прибытіе лазарета въ Федабей) 322
552. Нач. 2-й бриг. 24-й пѣх. див. ком-у 24-й арт. бригады (передвиженіе 1-й и 6-й батарей) . . . . . —
553. Ком. 24-й арт. бригады ком-у 4-й батареи той же бриг. (оставленіе части зарядн. ящиковъ) . . . . . —
554. Нач. штаба грен. корпуса нач-у 2-й грен. див. (мародерство и нищенство) . . 323
555. Ком. 2-й бриг. 2-й грен. див. нач-у той же див. (движеніе частей бриг., назначеніе частей на этапы, прибытіе въ Семенли батарей 16-й арт. бриг.) . . . . —
556. Ком. 2-й бриг. 3-й грен. див. ком-у той же див. (выступленіе арт. изъ Казанлыка) 324
557. Ком. 3-й грен. арт. бриг. ком-у 2-й бриг. 3-й грен. див. (тоже) . . . . . —

Свѣдѣнія о числительности отрядовъ и боевыхъ потеряхъ, дислокаціи и вѣдомости о передвиженіяхъ.

558. Свѣдѣніе о числѣ шт.- и оберъ-офиц. и штыковъ авангарда арміи 18 января. . 327
559. — о потеряхъ Углицкаго п. въ дѣлѣ 7 января 1878 г. 328
560. — — С.-Петербургскаго улан. п. въ дѣлѣ 17 января 1878 г. . . —
561. Расписаніе по отрядамъ войскъ XI арм. корп. 18 января 329
562. Вѣдомость о передвиженіяхъ частей 26-й пѣх. див. съ 1 по 20 января. 331
563. Дислокація Устюжскаго п. 15 января 333
564. Вѣдомость о передвиженіяхъ 26-й арт. бригады съ 1 по 20 января 1878 г. . . —
565. Расписаніе по отрядамъ 26-й арт. бригады 20 января 1878 г. 334

ПРИЛОЖЕНІЯ.

Дополнительные документы, найденные за время печатанія выпуска.

Стр.

566. Открытое предписаніе турецкихъ уполномоченныхъ, $^{4}/_{16}$ января 335
567. Нач. штаба VIII арм. корпуса нач-у 14-й пѣх. див., 5 января (выступленіе див. изъ Казанлыка въ Эски-Загру) . . . . . —
568. Письмо г.-м. *Мантейфеля*, 6 января (затрудненія при движеніи войскъ чрезъ Шипкинскій перевалъ) 336
569. Нач. штаба Западнаго отряда г.-л. *Скобелеву*, 7 января (инструкція для дѣйствій) 337
570. — — — — г.-л. *Скобелеву*, 8 января (тоже) . . . . . —
571. Тел. г.-м. *Чингисхана* нач-у Гл. Тел. Упр., 9 января (неисправности при передачѣ телеграммъ) 338
572. Ком. 30-й пѣх. див. ком-у Ярославскаго п., 9 января (движеніе на Мустафу). . —
573. Див. врачъ 16-й пѣх. див. нач-у штаба дивизіи, 12 января (лазаретный обозъ, эвакуація раненыхъ) . . . . . —
574. Нач. 2 й грен. див. нач-у штаба грен. корпуса, 12 января (захватъ скота) . . 339
575. Ком. 3-й стр. бриг. поруч. *Нелину*, 12 января (отправленіе аптечныхъ платформъ). . . . . —
576. Письмо оберъ-инспектора Адріанопольск. ж. д. г.-л. *Скобелеву*, 9 января (задержаніе служебн. персонала, турецкіе больные). . . . . —
577. Нач. авангарда арміи, кому—не указано (ходат. о награжд. ген. *Струкова*) . . 340
578. Ком. Житомирскаго п. въ штабъ 14-й пѣх. див., 13 января (прибытіе полка въ Ваково) 341
579. Ком. 2-й бриг. 2-й гв. кав. див. ком-у той же див., 15 января (дѣйствія бриг.) . —
580. Нач. штаба 30-й пѣх. див. ком-у Шуйскаго п., 15 января (число людей на довольствіи) . . . . . —
581. Ком. 9-го Донского каз. п. ком-у 9-й кав. див., 17 января (рекогносцировка войск. старш. *Смирнова*). 342
582. Нач. штаба 30-й пѣх. див. нач-у штаба авангарда арміи, 18 января (запасы въ г. Демотикѣ) . . . . . —
583. Тел. г.-м. *Рейнталя* г.-л. *Ганецкому*, безъ числа (движеніе 18-го парка) 343

Отдѣльное чертежное приложеніе.

Планъ укрѣпленной позиціи у Германлы (поруч. *Юрьева*).

1. Телеграмма г.-л. Деллингсгаузена Главнокомандующему, 1 января 1878 г., № 4.

1 января 1878 г.

(Воен.-Учен. Арх., отд. II, д. № 4919, стр. 436).

Отъ 10 ч. 40 м. пополудни, изъ Тырнова въ Шипку, вслѣдъ. Въ раіонѣ корпуса въ теченіе дня было покойно, и новыхъ свѣдѣній о непріятелѣ не имѣется. Г.-л. *Деллингсгаузенъ.*

---

2. Ком-щій XI арм. корпусомъ Начальнику Полевого Штаба, 1 января 1878 г., № 4.

(Воен.-Учен. Арх., отд. II, д. № 5283, стр. 1).

Во исполненіе предписанія вашего высокопревосходительства отъ 31 минувшаго декабря за № — [1]) мною сдѣланы слѣдующія распоряженія: 1) 2-й бригадѣ 26-й пѣх. дивизіи съ 13-мъ Орденскимъ драг. полкомъ, 20-й конной батареей и 3-й и 6-й батареями 26-й арт. бригады, подъ начальствомъ г.-м. *Малахова*, приказано завтрашняго числа, т. е. 2 января, двинуться изъ Елены чрезъ Твардицкій перевалъ къ селенію Твардицѣ для обезпеченія со стороны Сливны и Ямболи движенія войскъ ген. *Радецкаго* къ Ески-Загрѣ, при чемъ ген. *Малахову* предписано, если Твардица не очищена еще турками, то не атаковать съ фронта сильно укрѣпленныхъ ея позицій, такъ какъ тогда можно будетъ направить въ обходъ имъ 1-ю бригаду той же дивизіи чрезъ Хаинкіойскій проходъ, который, по имѣющимся свѣдѣніямъ, уже очищенъ непріятелемъ; 2) командиру Камчатскаго полка, занимающему Хаинкіойскій проходъ, предписано, оставивъ у выходовъ изъ прохода и въ самомъ селеніи Хаинкіоѣ 2 сотни казаковъ, при немъ состоящихъ, самому съ полкомъ и батареею 2 же января направиться въ Елену для замѣщенія убывающихъ оттуда войскъ, и 3) казакамъ этимъ открыть

---

[1]) См. вып. 64, ч. I, № 600. *Ред*

1 января 1878 г. связь какъ съ войсками, занимающими Казанлыкъ, такъ и съ войсками ген. *Малахова* по занятіи ими Твардицы.

Затѣмъ съ прибытіемъ Болгарскаго ополченія я предполагаю, придавъ къ нему 2 батареи 26-й арт. бригады, направить его въ Елену для смѣны 1-й бригады 26-й пѣх. дивизіи, которою, съ присоединеніемъ къ ней остальныхъ 2 батарей названной бригады и 13-го Владимірскаго улан. полка, поддержать ген. *Малахова*, слѣдуя чрезъ Твардицкій или Хаинкіойскій проходы, смотря по тому, какъ укажутъ обстоятельства. Г.-л. *Деллингаузенъ*.

---

3. Командиръ VIII арм. корпуса начальнику 14-й пѣх. дивизіи, 1 января 1878 г., г. Казанлыкъ.

(Воен.-Учен. Арх., отд. II, д. № 6174, стр. 1).

№ 33. Отъ 11 ч. 15 м. утра. Предлагаю вашему превосходительству Скорострѣльную батарею шт.-кап. *Мешетича* двинуть вслѣдъ за 14-й арт. бригадой. Ген. отъ инф. *Радецкій*.

---

4. Комендантъ VIII арм. корпуса въ штабъ 14-й пѣх. дивизіи, 1 января 1878 г.

(Воен.-Учен. Арх., отд. II, д. № 6174, стр. 5).

Согласно присланной записки изъ штаба 14-й пѣх. дивизіи имѣю честь увѣдомить штабъ, что мѣры всѣ приняты для водворенія порядка на обозначенномъ разстояніи. Подполк. . . . . (Подпись неразборчива).

---

5. Начальникъ штаба VIII арм. корпуса начальнику Имитлійскаго отряда, 1 января 1878 г.

(Воен.-Учен. Арх., отд. II, д. № 5753, стр. 209).

№ 36. Отъ 12 ч. дня. Командиръ корпуса проситъ ваше превосходительство пожаловать къ нему въ г. Казанлыкъ. Г.-м. *Дмитровскій*.

---

6. Командиръ VIII арм. корпуса начальнику 16-й пѣх. дивизіи, 1 января 1878 г.

(Воен.-Учен. Арх., отд. II, д. № 5753, стр. 161 и 209).

1) № 34. Отъ 11 ч. 30 м. пополуночи. Легко раненыхъ, могущихъ слѣдовать пѣшкомъ, по перевязкѣ и накормивъ раненыхъ обѣдомъ, предписываю вашему превосходительству отправить въ Габрово черезъ Шипку съ

унт.-оф. и врачемъ, который уже назначенъ корпуснымъ врачемъ. Раненыхъ отправлять до Брянскаго полка (бивакъ корпуснаго штаба), откуда они будутъ отправляемы въ Габрово командиромъ Брянскаго полка. За партіей непремѣнно должно слѣдовать не менѣе 3 подводъ для отсталыхъ. Ген. отъ инф. *Радецкій.* *1 января 1878 г.*

На документѣ—помѣтка: „Сообщено для исполненія дивизіонному врачу, комендантамъ Шейнова и Имитли. Подпоруч. *Баранокъ*“.

2) № 38. Отъ 5 ч. 45 м. пополудни. Предлагаю вашему превосходительству утромъ завтрашняго числа выступить со ввѣренной вамъ дивизіей и 3-й стр. бригадой и расположиться впереди г. Казанлыка по дорогѣ на Эски-Загру. 2-й горной батареѣ и 3-й стр. бригадѣ завтрашняго же числа двинуться къ Эски-Загрѣ, гдѣ бригада и горная батарея поступятъ въ составъ отряда ген. *Дохтурова* и въ распоряженіе полк. *Крокъ*, командира 4-й стр. бригады. Первый переходъ—до Дербеткіоя (Дервентъ. *Ред.*). Ген. отъ инф. *Радецкій.*

---

7. Командиръ VIII арм. корпуса начальнику 30-й пѣх. дивизіи, 1 января 1878 г., г. Казанлыкъ.

(Воен.-Учен. Арх., отд. II, д. № 5296, стр. 51 и 52).

1) № 34. Отъ 9 ч. 15 м. пополудни. Предлагаю вашему превосходительству завтрашняго числа отправить 1 полкъ ввѣренной вамъ дивизіи къ д. Шипкѣ, который будетъ помогать спуску обозовъ и артиллеріи. Мѣста для расположенія полка будутъ указаны подполк. *Липранди.* Варку пищи сдѣлать въ д. Шипкѣ. Полкъ пробудетъ тамъ не менѣе 2—3 дней. Ген. отъ инф. *Радецкій.*

2) № 36. Отъ 9 ч. 25 м. пополудни. Назначенный вашимъ превосходительствомъ полкъ къ перевалу поступитъ въ распоряженіе г.-м. *Лашкарева*, который назначенъ завѣдывающимъ спускомъ и подъемомъ орудій и обоза. Ген. отъ инф. *Радецкій.*

---

8. Командиръ VIII арм. корпуса начальнику 1-й кав. дивизіи, 1 января 1878 г., г. Казанлыкъ.

(Воен.-Учен. Арх., отд. II, д. № 5058, стр. 6 и 8).

1) № 37. Отъ 4 ч. 45 м. пополудни. По занятіи ввѣреннымъ вашему превосходительству отрядомъ г. Эски-Загры предлагаю немедленно назначить комендантомъ одного изъ штабъ-офицеровъ 1-й кав. дивизіи, который не только долженъ привести въ извѣстность всѣ имѣющіеся тамъ запасы продовольствія и прочаго имущества, оставленнаго тамъ турками, но и принять гражданское устройство города. Ген. отъ инф. *Радецкій.*

1 января 1878 г.

2) № 31. Отъ 6 ч. пополудни. Завтрашняго числа изъ Казанлыка выступитъ 3-я стр. бригада со 2-й горной батареей, которыя назначаются въ составъ ввѣреннаго вашему превосходительству отряда и подъ ближайшее начальствованіе командира 4-й стр. бригады полк. *Крока*. Ген. отъ инф. *Радецкій*.

---

9. Командиръ 3-й батареи 9-й арт. бригады въ штабъ 14-й пѣх. дивизіи (1 января? *Ред.*) 1878 г., № 1812, с. Шипка.

(Воен.-Учен. Арх., отд. II, д. № 5214, стр. 344).

Имѣю честь донести штабу дивизіи, что орудія и зарядные ящики ввѣренной мнѣ батареи въ настоящее время спускаются съ крутизны, находящейся между Краснымъ домикомъ и Шипкой, при чемъ, если прибудетъ пѣхота для болѣе успѣшнаго спуска орудій и зарядныхъ ящиковъ, то по окончаніи этого дѣла ввѣренная мнѣ батарея будетъ имѣть ночлегъ въ Шейновскомъ лагерѣ. Полк. *Дыховъ*. Пѣхота прибыла для спуска батареи.

---

10. Завѣдывающій тыломъ 14-й пѣх. дивизіи [1]) начальнику штаба той же дивизіи, 1 января 1878 г., г. Габрово.

(Воен.-Учен. Арх., отд. II, д. № 6174, стр. 2).

Вьюки всѣхъ полковъ и офицерскій обозъ вышли изъ Габрова сегодня утромъ.

Въ полкахъ, по докладу завѣдывающихъ хозяйствомъ, состоитъ въ настоящее время лошадей годныхъ къ работѣ: въ 1-мъ полку 130, во 2-мъ полку 160, въ 3-мъ полку 175 и въ 4-мъ полку 120. Полки 1-й и 4-й всѣ лошади отправили подъ вьюки и офицерскій обозъ и потому казеннаго обоза еще не начинали двигать. 2-й полкъ подвезъ къ банѣ 7 фуръ и расчитываетъ завтра къ вечеру подтянуть весь обозъ. 3-й полкъ подтянулъ весь обозъ за исключеніемъ денежнаго ящика, который привезутъ завтра утромъ и попробуютъ подниматься на гору, если дорога не будетъ занята артиллеріей. Сегодня весь день поднималась на гору артиллерія, и до какой степени загромождена дорога, доложитъ вамъ кап. *Вольскій*.

Если всѣ вьючныя лошади или хотя часть ихъ не будутъ возвращены къ подъему, то поднять на гору обозъ будетъ весьма трудно. Воловъ нанять невозможно; я просилъ окружнаго начальника нарядить 150 паръ воловъ, онъ обѣщалъ собрать къ завтрашнему утру сколько возможно, но никакъ не болѣе 80 паръ, съ платою по $1^1/_2$ рубля въ сутки. Но бѣда въ томъ, что волы, если они не кованы, отъ корпуснаго штаба, гдѣ подъемъ совершенно ледяной, не возьмутъ на гору. Записку вашу отъ 1 января я получилъ въ 3 ч. пополудни на пути къ подъему.

---

[1]) См. вып. 64, ч. I, №№ 217 и 218. *Ред.*

Одна Волынская рота уже смѣнилась и пошла къ полку; завтра утромъ похлопочу, чтобы отправить остальныя роты. Полк. *Тимановичъ.* *1 января 1878 г.*

---

11. Командиръ 35-го пѣх. Брянскаго полка начальнику штаба 14-й пѣх. дивизіи, 1 января 1878 г.

(Воен.-Учен. Арх., отд. II, д. № 6174, стр. 4).

Сегодня Брянскій баталіонъ смѣнилъ конвой 14-й пѣх. дивизіи, который сегодня же отправился на присоединеніе къ своимъ частямъ. Доложите, если можно, начальнику штаба VIII арм. корпуса, когда прибудетъ конвой для отправки плѣнныхъ дальше. Полк. *Элерсъ.*

---

12. Начальникъ 14-й пѣх. дивизіи начальнику 2-й грен. дивизіи, 1 января 1878 г., № 1, пер. Шипка.

(Воен.-Учен. Арх., отд. II, д. № 6174, стр. 7).

Для конвоированія плѣнныхъ были отправлены команды отъ полковъ ввѣренной мнѣ дивизіи въ Габрово. Вотъ уже третій день, какъ команды эти, задержанныя Габровскимъ комендантомъ, находятся въ отдѣлѣ отъ своихъ частей безъ правильнаго продовольствія и несутъ безсмѣнно тяжелую конвойную службу. Сегодня дивизія двигается дальше, и полки выступаютъ безъ нѣкоторыхъ ротъ, не зная даже, когда онѣ присоединятся.

Въ виду такого затруднительнаго положенія обращаюсь къ вашему превосходительству съ покорнѣйшею просьбой оказать содѣйствіе съ своей стороны, смѣнивъ частями 2-й грен. части 14-й пѣх. дивизіи и отправивъ ихъ немедленно на присоединеніе къ своимъ полкамъ. Г.-л. *Петрушевскій.*

На документѣ — надпись: „Настоящій отзывъ возвращая вашему превосходительству, имѣю честь увѣдомить, что по справкамъ у коменданта г. Габрова оказалось, что части ввѣренной вамъ дивизіи смѣнены сего числа, 1 января, баталіономъ Брянскаго полка и отправлены на присоединеніе къ своей дивизіи; что же касается до полковъ ввѣренной мнѣ дивизіи, то они не могутъ оказать просимаго содѣйствія, ибо завтра, 2 января выступаютъ въ походъ на Шипкинскій перевалъ. Габрово, 1 января 1877 г. Г.-л. *Цвѣцинскій*“.

---

13. Начальникъ штаба (14-й пѣх. дивизіи. *Ред.*) Габровскому коменданту, 1 января 1878 г., № 2, пер. Шипка.

(Воен.-Учен. Арх., отд. II, д. № 6174, стр. 3).

Начальникъ дивизіи въ виду прибытія въ Габрово 1-го баталіона Брянскаго полка проситъ немедленно отправить къ своимъ полкамъ конвоиро-

1 января 1878 г.

вавшія плѣнныхъ части ввѣренной ему дивизіи, такъ какъ дивизія сего числа выступила уже въ Казанлыкъ. (Съ чернового, —безъ подписи).

---

14. Приказъ по 33-му пѣх. Елецкому полку, 1 января 1878 г., № 4, д. Хаинкіой.

(Воен.-Учен. Арх., отд. II, д. № 5892, стр. 2).

§ 7. Завтра въ $7^1/_2$ ч. утра ввѣренный мнѣ полкъ выступаетъ въ г. Ени-Загру, почему баталіонамъ собраться къ 7 ч. утра на площадкѣ при выходѣ изъ деревни. Всѣмъ вьюкамъ и обозу слѣдовать позади Сѣвскаго полка. Людямъ имѣть по 96 патроновъ на винтовку.

---

15. Ком-щій 3-мъ баталіономъ 118-го пѣх. Шуйскаго полка начальнику 30-й пѣх. дивизіи, 1 января 1878 г.

(Воен.-Учен. Арх., отд. II, д. № 5926, стр. 48).

Доношу вашему превосходительству, что вчерашняго дня я вторично производилъ рекогносцировку по Сливненской дорогѣ. Изъ 2 деревень еще прогнаны турки: изъ Лигаганлы (Лаанлы, Уфланы. *Ред.*) и изъ Нижней Махалы (Ени-Махала. *Ред.*). Присутствія войскъ въ этихъ деревняхъ замѣчено не было, хотя и найдено 2 ружья. Одни были жители, которые сейчасъ же всѣ бѣжали, какъ только замѣтили приближеніе нашихъ войскъ. Забрано до 50 штукъ скота.

За вышеозначенными деревнями по показаніямъ болгаръ находятся турецкія войска; въ справедливости этихъ показаній убѣдиться пока еще не успѣлъ.

Всѣ деревни какъ по Сливненской дорогѣ до Нижней Махалы, такъ и по Эски-Загрской до Малыхъ Балканъ въ настоящее время очищены. За Малыми же Балканами по показаніямъ болгаръ въ 4 в. отъ Балканъ находятся турецкія укрѣпленія.

Всѣхъ больныхъ изъ Маглыжа сегодня въ 10 ч. утра отправилъ въ г. Казанлыкъ. Всѣхъ 6 лошадей съ сѣдлами при семъ также препроводилъ къ вашему превосходительству. При семъ возвращаются въ цѣлости 4 ружья кавалерійскихъ, 2 ружья Мартини, 1 револьверъ, 1 сабля офицерская, 4 сѣдла солдатскія, также 1 горнистскій рожокъ, 1 ятаганъ и все оставленное ими самими верхнее платье. Что же касается до 1 солдатскаго пистолета, то онъ казаками потерянъ во время слѣдованія турокъ въ д. Маглыжъ. Маіоръ *Куманскій.*

(См. вып. 64, ч. I, №№ 406, 483 и 590).

---

16. Командиръ № 23 Донского каз. полка командиру (3-го. *Ред.*) баталіона 118-го пѣх. Шуйскаго полка, 1 января 1878 г., № 1.

1 января 1878 г.

(Воен.-Учен. Арх., отд. II, д. № 5926, стр. 50).

По приказанію командира VIII арм. корпуса прошу ваше высокоблагородіе казаковъ, находящихся при баталіонѣ, немедленно уволить для присоединенія къ полку. Полк. *Баклановъ*.

На оборотѣ документа — надпись: „Доношу его превосходительству начальнику 30-й дивизіи, что на основаніи настоящаго предписанія отозваны изъ д. Маглыша всѣ казаки. Теперь я не могу ни производить разъѣздовъ, ни имѣть сообщенія съ Казанлыкомъ. Маіоръ *Куманскій*".

---

17. Командиръ № 9 Донского каз. полка начальнику Имитлійскаго отряда, 1 января 1878 г., с. Окчуларъ.

(Воен.-Учен. Арх., отд. II, д. № 5753, стр. 201 и 205).

1) Съ разсвѣтомъ сегодня я запялъ д. Окчуларъ, въ которой войскъ никакихъ не оказалось, кромѣ 2 стариковъ-турокъ мѣстныхъ жителей, которые на разспросы мои объявили, что и прежде здѣсь войскъ никакихъ не было, а жители ушли всѣ за Малые Балканы къ Филиппополю на другой день послѣ перехода русскихъ черезъ Большіе Балканы.

Фуража и провіанта, приготовленнаго для войскъ, не имѣется, есть же оставленные бѣжавшими жителями въ нѣкоторыхъ дворахъ сѣно и запертый въ амбаръ ячмень, а также и скотъ, брошенный турками. Послѣ часового отдыха отправлены мною разъѣзды: одинъ подъ командой войск. старш. *Кирилова* по направленію къ Чорпану (Чирпанъ. *Ред.*), а другой подъ командой эсаула *Малихина* на Чукурлу (Чукурлій. *Ред.*) и для сообщенія съ ген. *Карцовымъ* на Карлово, по возвращеніи которыхъ о послѣдствіяхъ будетъ донесено вашему превосходительству. Полк. *Нагибинъ*.

2) Начальники разъѣздовъ, посланные на соединеніе съ отрядомъ ген. *Карцова* и для освѣщенія мѣстности по направленію въ Чукурлу, донесли мнѣ, что встрѣтили тамъ полк. *Сухомлина (Сухомлинова. Ред.)* съ турецкимъ парламентеромъ, ѣдущихъ къ Главнокомандующему. *Сухомлинъ* объявилъ намъ, что отрядъ ген. *Карцова* находится на дневкѣ въ Карловѣ, а авангардъ его въ Чукурлу, а потому я сдѣлалъ распоряженіе о возвращеніи этихъ разъѣздовъ къ полку въ с. Окчуларъ. Высланный же разъѣздъ по направленію на Чорпанъ еще не возвратился.

Прошу распоряженія вашего превосходительства о возвращеніи полка въ Имитли, такъ какъ завтра туда же прибываетъ изъ Габрова полковой обозъ и полковая канцелярія для составленія срочной отчетности и отчетовъ по довольствію полка. Полк. *Нагибинъ*.

На документѣ — резолюція: „Къ дѣлу".

---

1 января 1878 г.

18. Командиръ 6-й сотни № 9 Донского каз. полка начальнику Имитлійскаго отряда, 1 января 1878 г.

(Воен.-Учен. Арх., отд. II, д. № 5753, стр. 209).

Отъ 5 ч. пополудни. Во ввѣренной мнѣ сотнѣ при мосту Копрыпка [1]) состоитъ благополучно. Разъѣздами со стороны непріятеля ничего не замѣчено. Есаулъ *Буланкинъ*.

---

19. Командиръ № 1 Донского каз. полка начальнику 1-й кав. дивизіи, 1 января 1878 г.

(Воен.-Учен. Арх., отд. II, д. № 5058, стр. 5).

Отъ 12 ч. 35 м. пополудни. Эски-Загра занята безъ выстрѣла и покинута жителями; городъ разоренъ. Посылаю разъѣзды въ Чирпанъ, Скендерли, Карабунаръ и Ески-Загру. Поздравляю съ Новымъ годомъ. Фл.-ад. полк. *Кутейниковъ* [2]).

---

20. Начальникъ штаба 30-й пѣх. дивизіи въ штабъ 16-й пѣх. дивизіи, 1 января 1878 г., г. Казанлыкъ.

(Воен.-Учен. Арх., отд. II, д. № 5753, стр. 208).

При семъ препровождаю 8 плѣнныхъ турокъ при 2 казакахъ. Въ принятіи ихъ прошу прислать расписку, а казаковъ возвратить въ Казанлыкъ. Полк. *Кукель*.

---

21. Приказъ по 16-й пѣх. дивизіи, 1 января 1878 г., № 1.

(Воен.-Учен. Арх., отд. II, д. № 5447, стр. 32).

1. Назначенный на завтрашнее число инспекторскій смотръ частямъ дивизіи отмѣняется.

2. Ввѣренная мнѣ дивизія выступаетъ въ походъ 3 января съ разсвѣтомъ, почему предписываю командирамъ полковъ и командиру 4-го сапернаго баталіона завтра же получить отъ коменданта д. Шейново, маіора *Нечаева* 10-дневный запасъ (считая съ 3 января): галетъ, сухарей, живого скота, крупъ, соли и проч. Пополнить запасъ патроновъ съ тѣмъ, чтобы на каждаго человѣка приходилось по 172 патрона, изъ нихъ по 96 на рукахъ у людей и по 76 на вьюкахъ; пополнить запасы чая, сахара, *спирта* и фуража, осмотрѣть обувь у людей и оружіе и привести въ порядокъ, такъ какъ встрѣча съ непріятелемъ скоро неизбѣжна.

---

[1]) Мостъ *Копрыпка* находится на р. Тунджѣ по дорогѣ изъ Казанлыка на Чирпанъ черезъ Козолачдере. См. вып. 64, ч. I, № 490. *Ред.*

[2]) Свѣдѣнія эти переданы ген. *Дохтуровымъ* командиру VIII арм. корпуса того же числа въ 2½ ч. дня. См. д. 4829 д., стр. 199. *Ред.*

3. Свободныхъ лошадей, *если начальники частей признаютъ возможнымъ*, послать въ Габрово за колеснымъ обозомъ, съ которымъ доставить (но непремѣнно возможно больше) чая, сахара, спирту и другихъ запасовъ по усмотрѣнію командировъ полковъ и 4-го сап. баталіона. Все это доставить, если не на колесахъ, то на вьюкахъ. *1 января 1878 г.*

При приведеніи въ готовность частей къ походу прошу руководствоваться приказами моими за №№ 457 и 469 [1]).

О времени выступленія и порядкѣ движенія будетъ объявлено особо.

Подвижной лазаретъ слѣдуетъ за дивизіею. Г.-л. *Скобелевъ.*

---

22. Начальникъ штаба Имитлійскаго отряда начальнику штаба VIII арм. корпуса, 1 января 1878 г., д. Шекерли.

(Воен.-Учен. Арх., отд. II, д. № 4829д, стр. 198).

Начальникъ 16-й пѣх. дивизіи приказалъ донести вашему превосходительству, что 9-й, 11-й и 12-й стр. баталіоны подъ начальствомъ ген. *Блоффельда* завтра на разсвѣтѣ выступаютъ изъ Шейпова въ Казанлыкъ, гдѣ притянутъ къ себѣ № 2 горную батарею. Для полученія дальнѣйшихъ приказаній командиръ 3-й стр. бригады явится ген. *Радецкому*. 16-я же дивизія будетъ въ состояніи выступить лишь послѣзавтра, т. е. 3 января, такъ какъ потребуется 24 часа для приведенія въ полный порядокъ ея матеріальной части. Подполк. *гр. Келлеръ.*

---

23. Начальникъ Имитлійскаго отряда начальнику 3-й стр. бригады, 1 января 1878 г., № 1, д. Шекерли.

(Воен.-Учен. Арх., отд. II, д. № 5425, стр. 148).

Командиръ VIII арм. корпуса приказалъ ввѣренной вамъ бригадѣ (9-му, 11-му и 12-му стр. баталіонамъ) выступить завтра *съ разсвѣтомъ* черезъ Казанлыкъ. По прибытіи въ Казанлыкъ вамъ явиться ген. *Радецкому* за полученіемъ приказаній. Г.-л. *Скобелевъ.*

---

24. Начальникъ штаба Имитлійскаго отряда командиру 3-й стр. бригады, 1 января 1878 г., д. Шекерли.

(Воен.-Учен. Арх., отд. II, д. № 5425, стр. 150).

Честь имѣю увѣдомить ваше превосходительство, что по волѣ Главнокомандующаго ввѣренной вамъ бригадѣ завтра, 2 января, на разсвѣтѣ приказано выступить изъ мѣстъ расположенія черезъ Казанлыкъ, гдѣ взять 2-ю горную батарею, въ Эски-Загру.

---

1) См. вып. 63, №№ 369 и 717. *Ред.*

1 января 1878 г. Вашему превосходительству въ Казанлыкѣ получить дальнѣйшія инструкціи отъ командира VIII арм. корпуса ген. отъ инф. *Радецкаго*. Подполк. *гр. Келлеръ*.

---

25. Начальникъ штаба Имитлійскаго отряда начальнику Болгарскаго ополченія, 1 января 1878 г., д. Шекерли.

(Воен.-Учен. Арх., отд. II, д. № 5753, стр. 206).

Ваше превосходительство. Не сочтете ли вы возможнымъ оставить на 3—4 дня одного изъ дружинныхъ врачей при 9-мъ и 11-мъ стр. баталіонахъ, такъ какъ въ этихъ частяхъ находится масса раненыхъ, отчасти еще не перевязанныхъ вслѣдствіе малочисленности медиковъ и недостатка перевязочныхъ средствъ. Относительно перевязочныхъ средствъ уже сдѣлано распоряженіе, но доктора безъ вашего согласія назначать не хотѣлось бы въ виду того, что вы можетъ быть находите, что и въ дружинахъ можетъ понадобиться.

Если вы противъ назначенія ничего не имѣете, покорно прошу васъ послать врача, котораго вы выберете, къ ген. *Блюфіельду*, командиру 3-й стр. бригады. Вашего превосходительства покорнѣйшій слуга подполк. *гр. Келлеръ*.

Честь имѣю поздравить съ Новымъ годомъ. Если вы снизойдете на мою просьбу, прошу васъ покорнѣйше возвратить эту записку съ обозначеніемъ фамиліи назначеннаго врача.

На документѣ—надпись: „Назначенъ докторъ *Пановъ*“.

---

26. Командиръ 3-й стр. бригады и. д. завѣдывающаго медицинской частью, 1 января 1878 г., № 3.

(Воен.-Учен. Арх., отд. II, д. № 5425, стр. 146).

Такъ какъ ввѣренная мнѣ бригада выступаетъ завтра черезъ Казанлыкъ и далѣе и предполагая ходатайствовать о назначеніи..... [1]) врачей изъ другихъ частей, то предлагаю вашему высокоблагородію слѣдовать за бригадою, а врачамъ остаться и..... [1]) остаться при раненыхъ своихъ баталіоновъ, а по сдачѣ ихъ другимъ врачамъ нагнать баталіоны на пути ихъ слѣдованія. Людей же, назначенныхъ для ухода за больными, по мѣрѣ возможности отправлять за баталіонами. Всѣ свободныя санитарныя средства взять также за собою. (Съ чернового,—безъ подписи).

---

[1]) Нѣсколько словъ не разобраны. *Ред.*

27. Командиръ 3-й стр. бригады поруч. Нел....., 1 января 1878 г., № 4.

1 января 1878 г.

(Воен.-Учен. Арх., отд. II, д. № 5425, стр. 146).

Предлагаю вашему благородію отправить всѣхъ нижн. чиновъ и музыкантскую команду, коихъ мною было предписано отправить въ баталіонъ, направить въ Имитли для ухода за ранеными, а по миновании въ нихъ тамъ надобности отправить за баталіономъ. (Съ чернового,—безъ подписи).

---

28. Начальникъ 1-й кав. дивизіи командиру VIII арм. корпуса, 1 января 1878 г.

(Воен.-Учен. Арх., отд. II, д. № 5061, стр. 7).

№ 2. Отъ 11¾ ч. вечера. Пѣхота прибыла. Городъ разоренъ до тла, уцѣлѣла лишь незначительная часть домовъ. Имущества мало. Отрядъ обезпеченъ мясомъ. Нашли муку. Предполагаю устроить хлѣбопеченіе. Г.-л. *Дохтуровъ.*

---

29. Телеграмма г.-м. Малахова г.-л. Деллинсгаузену, 1 января 1878 г.

(Воен.-Учен. Арх., отд. II, д. № 4978, стр. 121).

Отъ 12 ч. 55 м. пополудни, изъ Елены въ Тырново. Какъ поступить съ дивизіоннымъ лазаретомъ,—притянуть ли его въ Елену весь или часть? Г.-м. *Малаховъ.*

На документъ—резолюція: „Часть лазарета должна идти съ 1-й бригадой, а когда утвердятся въ Твардицѣ, то можно будетъ притянуть и другую половину. *Деллинсгаузенъ*“ [1]).

---

30. Телеграмма г.-л. Деллинсгаузена г.-м. Радену, 1 января 1878 г., № 1.

(Воен.-Учен. Арх., отд. II, д. № 4979, т. III, стр. 536).

Со 2-й бригадой пойдетъ не 1, а 2 пѣшія батареи, а именно: 3-я и 6-я. (Съ чернового,—безъ подписи).

---

31. Ком-щій XI арм. корпусомъ начальнику Хаинкіойскаго отряда, 1 января 1878 г., № 3, г. Тырновъ.

(Воен.-Учен. Арх., отд. II, д. № 6156, стр. 206).

Секретно и в. спѣшно.

Въ дополненіе къ предписанію начальника штаба командуемаго мною

---

1) Отвѣтъ этотъ сообщенъ г.-м. *Малахову* телеграммой нач. штаба корпуса 1 января за № 3. См. д. № 5051, стр. 402. *Ред.*

1 января 1878 г. корпуса отъ 31 минувшаго декабря за № 4232 [1]) предписываю вашему высокоблагородію:

1. Если по рекогносцировкѣ окажется, что выходы Хаинкіойскаго прохода и селеніе Хаинкіой очищены непріятелемъ, то направить немедленно обѣ казачьи сотни, состоящія при ввѣренномъ вамъ отрядѣ, для занятія ими какъ этихъ выходовъ, такъ и самаго селенія.

2. Предписать старшему изъ сотенныхъ командировъ принять начальство надъ обѣими сотнями и оставаться въ сказанныхъ пунктахъ до занятія нашими войсками подъ начальствомъ ген. *Малахова* Твардицы; по занятіи же имъ Твардицы, сотнямъ этимъ войти въ связь съ отрядомъ ген. *Малахова* и затѣмъ поступить въ составъ ввѣреннаго ему отряда.

3. Ввѣренному вамъ Камчатскому полку съ 4-ю батареею 11-й арт. бригады (для чего и дать вамъ отъ себя предписаніе командиру этой батареи) завтрашняго числа, т. е. 2 января, а если окажется это затруднительнымъ, то отнюдь не позже 3 января, перейти въ г. Елену и поступить подъ команду начальника расположеннаго тамъ отряда г.-м. *Радена*. Г.-л. *Деллингаузенъ*.

---

32. Начальникъ штаба XI арм. корпуса начальнику 11-й пѣх. дивизіи, 1 января 1878 г., № 8.

(Воен.-Учен. Арх., отд. II, д. № 4872, т. V, стр. 2).

Секретно.

Препровождаю при семъ къ вашему превосходительству для свѣдѣнія копію съ предписанія Начальника Полевого Штаба Дѣйствующей арміи за №— и копію съ рапорта командующаго корпусомъ отъ 1 сего января за № 4. Г.-м. *Немира*.

(См. № 1 наст. вып. и № 600 вып. 64, ч. I).

---

33. Командиръ 1-й бригады 13-й кав. дивизіи начальнику Османбазарскаго отряда [2]), 1 января 1878 г., № 151.

(Воен.-Учен. Арх., отд. II, д. № 4872, т. V, стр. 1).

Начальникъ штаба ввѣренной вашему превосходительству дивизіи по порученію начальника штаба корпуса увѣдомилъ меня, что мнѣ вмѣстѣ съ 13-мъ улан. Владимірскимъ полкомъ предстоитъ движеніе на Елену и Твардицу, почему покорнѣйше прошу вашего распоряженія о присоединеніи къ полку 4-го эскадрона, находящагося въ Златарицѣ; объ эскадронѣ же, находящемся на позиціи въ Кесаревѣ, я увѣдомилъ г.-м. *Больдта* съ просьбой

---

[1]) См. вып. 64, ч. I, № 610. *Ред.*
[2]) Начальникъ 11-й пѣх. дивизіи. *Ред.*

о замѣнѣ его сотнею казаковъ, находящеюся въ Джулинѣ (Джулюница. *Ред.*). Г.-м. *Дамé.* *1 января 1878 г.*

На документѣ — надписи: „Ген. *Больдту* я уже ранѣе телеграфировалъ. Прикажете ли послать нарочнаго полк. *Красовскому* или черезъ Ново-Село телеграфировать? Полк. *Тугенгольдъ*“ и „Единственное, что нужно, это — приказать смѣнить уланъ съ передовыхъ постовъ у Кесарова. Самый эскадронъ можетъ оставаться тамъ или въ Ново-Селѣ въ *готовности*, такъ какъ дорога въ Твардицу идетъ *черезъ Елену* и эскадронъ въ Златарицѣ ближе къ Еленѣ, чѣмъ эскадронъ, находящійся въ Добридолѣ. Г.-л. *Эрнротъ*“ [1]).

---

34. Командиръ 1-й бригады 13-й кав. дивизіи начальнику штаба 11-й пѣх. дивизіи, 1 января 1878 г., с. Добридолъ.

(Воен.-Учен. Арх., отд. II, д. № 4872, т. III, стр. 306).

Отъ 3 ч. пополудни. Прошу ваше высокоблагородіе доложить г.-л. *Эрнроту*, могутъ ли уланы, въ случаѣ выступленія, снять свои почтовые пикеты (при 2 офицерахъ), находящіеся въ Лѣсковицѣ и Джулинѣ. Г.-м. *Дамé.*

На документѣ — помѣтки: „Прикажете ли ваше превосходительство запросить корпусъ? Полк. *Тугенгольдъ*“ и „Да, запросите“.

---

35. Командиръ 103-го пѣх. Петрозаводскаго полка (начальнику штаба 26-й пѣх. дивизіи? *Ред.*), 1 января 1878 г.

(Воен.-Учен. Арх., отд. II, д. № 6205, стр. 4).

Полкъ въ Кишлакъ прибылъ. Вчера тотчасъ по полученіи вашей записки мною приказано отправить на перевозъ для расчистки дороги и починки мостовъ 3 роты, изъ числа расположенныхъ въ Кишлакѣ. Работы въ слѣдующемъ видѣ: 1-й мостъ исправленъ, 2-й — тоже, но нѣтъ гвоздей и бурава. Нельзя ли приказать маіору *Шарову*, чтобъ онъ или выслалъ гвозди, если только есть, или купилъ. Завтра съ утра приступимъ къ растаскиванію засѣкъ, къ которымъ нельзя подойти, пока мостъ не будетъ конченъ. Съ утра пошло на работу къ 3 еще 2 роты.

Сообщите, что дѣлать — слѣдуетъ ли завтра идти далѣе или ожидать диспозиціи? Полк. *Шульгинъ.*

---

1) На документѣ кромѣ того набросанъ карандашемъ портретъ турецкаго партизана *Самсуна. Ред.*

1 января 1878 г.

36. Начальникъ штаба 26-й пѣх. див. (командиру 104-го пѣх. Устюжскаго полка. *Ред.*), 1 января 1878 г.

(Воен.-Учен. Арх., отд. II, д. № 6135, стр. 62).

1) При предстоящемъ движеніи за Балканы къ Твардицѣ порядокъ движенія слѣдующій:

1) 2 баталіона 103-го полка, 2) 6-я батарея, 3) баталіонъ 103-го полка, 4) 2 баталіона 104-го полка, 5) 3-я батарея, 6) баталіонъ 104-го полка.

Въ пѣхотѣ взять по 2 патронныхъ ящика на баталіонъ, въ артиллеріи — по 1 зарядному ящику на орудіе. Остальные зарядные и патронные (по одному на баталіонъ) ящики оставить временно въ Кишлакѣ подъ прикрытіемъ роты пѣхоты. О времени выступленія всѣхъ частей будетъ сообщено дополнительно.

Во время движенія назначить по 4 чел. на каждое орудіе отъ 103-го полка—къ 6-й батареѣ и отъ 104-го—къ 3-й батареѣ.

Остальные патронные ящики (по 2 на баталіонъ) притянуть къ Еленѣ завтра же, 2 января. Полк. *Юнаковъ.*

О вышеизложенномъ сообщите командирамъ 3-й и 6-й батарей [1]). Людямъ быть готовымъ къ выступленію къ 9 ч. утра, но ждать особаго приказанія. Полк. *Юнаковъ.*

(Воен.-Учен. Арх., отд. II, д. № 6135, стр. 63).

2) На завтрашній день не предвидится пока никакихъ передвиженій. Ген. *Малаховъ* прибываетъ завтра въ Кишлакъ къ 2 ч. пополудни и ночуетъ вѣроятно въ Пашовцахъ. Дальнѣйшія приказанія получите завтра. Сообщите объ этомъ командирамъ 3-й и 6-й пѣшихъ и № 20 конной батарей. Полк. *Юнаковъ.*

---

37. Телеграммы г.-м. Рейнталя г.-л. Ганецкому, 1 января 1878 г., № 2018.

(Воен.-Учен. Арх., отд. II, д. № 5126, т. II, стр. 4).

1) Получивъ предписаніе за № 333, дополнилъ распоряженіе, о которомъ телеграфировалъ за № 2014 [1]), тѣмъ, что остальныя части парковъ выступаютъ въ Казанлыкъ вслѣдъ за головными частями за исключеніемъ одного артиллерійскаго отдѣленія каждаго парка, которыя остаются въ Ловчѣ безъ лошадей соотвѣтственно 2 остающимся батареямъ каждой бригады. Лошади этихъ отдѣленій употреблены на усиленіе перевозочныхъ средствъ двигающихся отдѣленій парковъ. Г.-м. *Рейнталь.*

---

1) На копіи этого приказанія, отправленной командиромъ Устюжскаго полка командиру 3-й батареи, добавлено: „Въ распоряженіе командира батареи въ помощь при движеніи отъ Новачи до Буйновци, а если отсюда полкъ уже выступилъ, то и до Кишлака, назначены 11-я и 12-я роты, отъ которыхъ въ случаѣ нужды обязательно требовать содѣйствія. Полк. *Тывалович.* 9½ ч. вечера". *Ред.*

2) Предписаніе ком. грен. корпуса за № 333 см. вып. 68, № 333; телеграмма г.-м. *Рейнталя*, за № 2014 не найдена. *Ред.*

(Воен.-Учен. Арх., отд. II, д. № 5318, стр. 988).

2) Отъ 11 ч. 20 ч. пополуночи, изъ Ловчи въ Габрово [1]). 31 декабря 4 ч. пополудни засталъ Ловчѣ 4-ю, 5-ю, 2-ю батареи 3-й бригады вытянутыми по улицамъ, 3-ю батарею на бивакѣ. Командиръ 2-й батареи объяснилъ, что приказаніе было выступить 8 ч. утра. Батареи не двигались, гора занята 1-й и 6-й батареями, интендантскимъ обозомъ, 2-я батарея начала подыматься гору 8 ч. вечера и 2 батареи, оставивъ на горѣ паркомъ артиллерію, людей и лошадей ночью размѣстили по домамъ Ловчи для избѣжанія напраснаго изнуренія людей отъ скопленія. Приказалъ выступить 2 числа одному сводному отдѣленію 18—20 ящиковъ патронами, 14 ящиковъ со снарядами прибудутъ Габрово 3 числа, если не помѣшаютъ 3 числа выступать, такое отдѣленіе 11-го парка придетъ Сельви 4 числа, остальныя части обоихъ парковъ останутся Ловчѣ до приказанія. Сводное отдѣленіе имѣетъ припасовъ приблизительно сколько израсходовано дѣлѣ 28 числа. Прошу утвержденія этого распоряженія [2]). Г.-м. *Рейнталь.* *1 января 1878 г.*

---

38. Телеграмма г.-л. Ганецкаго св. Е. В. г.-м. Данилову, 1 января 1878 г., № 1.

(Воен.-Учен. Арх., отд. II, д. № 6040, стр. 129).

Отъ 11 ч. 40 м. пополуночи, изъ Габрова въ Сельви. Принята въ 6 ч. 43 м. пополудни. Вамъ сообщено нарочнымъ: дивизія ваша выступаетъ 2 января изъ Сельви и прибываетъ Казанлыкъ 5 и 6 января. Эшелонъ, ночующій Габровѣ, долженъ размѣщать въ городѣ не менѣе 3 баталіоновъ, остальное—по деревнямъ. Г.-л. *Ганецкій.*

---

39. Начальникъ штаба грен. корпуса начальнику 2-й грен. дивизіи, 1 января 1878 г.

(Воен.-Учен. Арх., отд. II, д. № 5966, стр. 26).

Командиръ корпуса проситъ ваше превосходительство распорядится, чтобы завтрашняго числа на смѣну 2 баталіоновъ Таврическаго полки прибыли въ Габрово 2 баталіона отъ 2-й бригады ввѣренной вамъ дивизіи, которые и пробудутъ въ Габрово до выступленія. Г.-м. *Маныкинъ-Невструевъ.*

---

[1]) Служебн. помѣтка: „Будетъ проходить Шипку 2—3 января".
[2]) Весь текстъ телеграммы съ подл. свѣренъ. *Ред.*

1 января 1878 г.

40. Командиръ 1-й бригады 2-й грен. дивизіи начальнику той же дивизіи, 1 января 1878 г., д. Боканецъ-Дольн.

(Воен.-Учен. Арх., отд. II, д. № 5966, стр. 25).

Я приказалъ сегодня къ 11 ч. собрать 2 смѣны квартирьеровъ отъ моей бригады и 3 батарей; прошу разрѣшенія вашего превосходительства отправить ихъ впередъ въ Шипку и Казанлыкъ для занятія квартиръ. Г.-м. *Мантейфель.*

41. Командиръ 2-й бригады 2-й грен. дивизіи начальнику той же дивизіи, 1 января 1878 г., № 1, д. Соломанцы.

(Воен.-Учен. Арх., отд. II, д. № 5966, стр. 27).

Командиру Московскаго полка передано мною приказаніе о присоединеніи 2 ротъ, оставшихся при 2 батареяхъ, вслѣдствіе личнаго приказанія командира корпуса ни въ какомъ случаѣ артиллеріи не бросать [1]). Ему же отдано распоряженіе относительно вступленія завтра, 2 января, баталіона въ Габрово на квартиры Таврическаго полка. Полкъ этотъ прослѣдовалъ корчму Соломанцы въ двѣнадцатомъ часу дня и долженъ расположиться въ д. Злотарь; что же касается до расположенія Самогитскаго полка, то мною ожидалось увѣдомленіе о присоединеніи 2-го баталіона этого полка для общаго донесенія вашему превосходительству. Баталіонъ этотъ прибылъ съ обозомъ во второмъ часу дня и расположился въ д. Златіевцы вмѣстѣ съ штабомъ полка и стрѣлковыми ротами: 1-й баталіонъ въ д. Мильковцахъ, 3-й баталіонъ въ Соломанцахъ; обозъ остановился у корчмы въ 8 верстахъ отъ Габрова. 2 роты Московскаго полка, а именно 3-я и 4-я, оставшіяся при 2-й батареѣ, ночуютъ сегодня, 1 января, въ городѣ Сельви; этимъ же ротамъ послано въ 3 ч. приказаніе о присоединеніи ихъ къ полку въ Габрово завтра, 2 января.

При семъ прошу увѣдомленія вашего превосходительства, будетъ ли мнѣ указано гдѣ расположить бригаду или это будетъ предоставлено моему усмотрѣнію, при чемъ просилъ бы выслать названія мѣстъ, гдѣ останавливались Кіевскій и Таврическій полки. Г.-м. *Гадонъ.*

42. Командиръ 8-го грен. Московскаго полка начальнику 2-й грен. дивизіи, 1 января 1878 г., № 1, с. Злотарда.

(Воен.-Учен. Арх., отд. II, д. № 5966, стр. 28).

Ввѣренный мнѣ полкъ въ составѣ 11 ротъ прибылъ и расположился въ д. Злотарда. Согласно словеснаго приказанія командира 2-й бригады 2-й грен. дивизіи 1-я и 2-я лин. роты переходятъ завтра въ г. Габрово на квартиры, куда также прибываютъ 3-я и 4-я лин. роты, сопровождавшія

[1]) Съ подл. свѣрено. *Ред.*

2-ю батарею 2-й грен. арт. бригады; ротамъ этимъ приказано оставить батарею, предоставивъ ей двигаться далѣе собственными средствами. Полковой обозъ прибываетъ сего числа около 10 ч. вечера въ г. Габрово и продвигается черезъ городъ впередъ по шоссе на д. Шипку. Роты, сопровождавшія обозъ, прибываютъ въ Злотарду. 8 провіантскихъ телѣгъ и одна лазаретная линейка оставлены въ г. Сельви подъ присмотромъ 2 нижн. чиновъ. Офицерскія повозки идутъ за полкомъ въ полномъ составѣ по невозможности обойтись безъ нихъ. *1 января 1878 г.*

Съ 25 декабря 1877 г. по 1 января 1878 г. сдано больныхъ 26 человѣкъ и отставшихъ отъ ротъ 2 человѣка, о чемъ и доношу вашему превосходительству. Полк. *Буровъ.*

43. Телеграмма г.-л. Деллинсгаузена Главнокомандующему, 2 января 1878 г., № 10.

2 января 1878 г.

(Воен.-Учен. Арх., отд. II, д. № 4919, стр. 368).

Отъ 10 ч. 35 м. пополудни, изъ Тырнова въ Шипку, вслѣдъ. Получена 3 января. Въ теченіе дня вездѣ было покойно. 2-я бригада 26-й дивизіи дошла до Кишлака и приступила къ уничтоженію засѣкъ, загражда-
ющихъ дорогу къ Твардицѣ. По свѣдѣніямъ, полученнымъ отъ болгаръ, только что прибывшихъ изъ-за Балканъ, турки очистили Котелъ, Старо-Рѣки, Сливно и Твардицу и отступили къ Ямболю, предавая на пути всѣ запасы пламени. Г.-л. *Деллинсгаузенъ.*

44. Помощникъ Начальника Полевого Штаба начальнику штаба VIII арм. корпуса, 2 января 1878 г.

(Воен.-Учен. Арх., отд. II, д. № 5249, стр. 1).

Не откажите сообщить на семъ же, идетъ ли конная батарея 1-й кав. дивизіи. Великій Князь говоритъ, что ген. *Радецкій* заявилъ ему, что эта батарея уже идетъ. Св. Е. В. г.-м. *Левицкій.*

На документъ — отвѣтъ: „Конная батарея идетъ, но еще не спустилась. Г.-м. *Дмитровскій.*

Прошу васъ напомнить ген. *Скобелеву*, если онъ еще въ Главной Квартирѣ, что его ожидаетъ командиръ корпуса для отдачи приказаній. Г.-м. *Дмитровскій*“.

2 января 1878 г.

45. Телеграмма (г.-ад. Непокойчицкаго. *Ред.*) г.-л. Деллингаузену, 2 января 1878 г.

(Воен.-Учен. Арх., отд. II, д. № 5283, стр. 7).

Изъ Казанлыка. Прошу немедленно увѣдомить, какое сдѣлано распоряженіе по направленію 26-й пѣх. дивизіи и бригады 13-й кав. дивизіи въ долину Тунджи на Хаинкіой и Твардицу.

Бригада 9-й пѣх. дивизіи, направленная изъ Казанлыка на Хаинкіой, получила теперь направленіе на Ени-Загру, такъ какъ по полученнымъ свѣдѣніямъ турки, занимавшіе Хаскіой, очистили этотъ пунктъ. 26-я дивизія по спускѣ въ долину должна поддержать войска въ Ени-Загрѣ, гдѣ будетъ командовать *кн. Мирскій*. (Съ чернового,—безъ подписи [1]).

---

46. Помощникъ Начальника Полевого Штаба начальнику штаба грен. корпуса, 2 января 1878 г., г. Казанлыкъ [2]).

(Воен.-Учен. Арх., отд. II, д. № 4924, стр. 1).

Грен. корпусу по прибытіи въ окрестности Казанлыка расположиться—2-й грен. дивизіи въ д.д. Шейновѣ, Шекерли, Хаскіоѣ (Хассытъ. *Ред.*) и вообще на мѣстахъ 16-й пѣх. дивизіи и 3-й стр. бригады, а 3-й грен. дивизіи—въ г. Казанлыкѣ, въ Янинѣ и въ Гузовѣ на мѣстахъ 30-й пѣх. дивизіи. Штабъ корпуса—въ Казанлыкѣ. (Съ чернового,—подл. подписалъ св. Е. В. г.-м. *Левицкій*).

---

47. Поруч. Марковъ начальнику штаба 16-й пѣх. дивизіи, 2 января 1878 г.

(Воен.-Учен. Арх., отд. II, д. № 5767, стр. 959).

Отъ 6 ч. вечера. Ваше сіятельство. Г.-л. *Скобелевъ* просилъ поспѣшить съ донесеніемъ [3]) къ завтрашнему утру, а также прибыть утромъ 3 января вамъ самимъ, такъ какъ нашъ отрядъ завтра рано выступаетъ форсированно. Ординарецъ *Марковъ*.

---

48. Командиръ № 9 Донского каз. полка начальнику Имитлійскаго отряда, 2 января 1878 г., с. Имитли.

(Воен.-Учен. Арх., отд. II, д. № 5767, стр. 964).

Ввѣренный мнѣ полкъ прибылъ сего числа въ $6^1/_4$ ч. послѣ обѣда въ с. Имитли. Донося объ этомъ вашему превосходительству, прошу разрѣ-

---

1) Написано рукой г.-м. *Левицкаго. Ред.*

2) Копіи этой записки посланы командиру VIII арм. корпуса и полевому коменданту. *Ред.*

3) Реляціей о Шейновскомъ боѣ. *Ред.*

шить мнѣ—какъ поступить съ полусотнею, находящеюся у моста у Копринки въ случаѣ движенія ввѣреннаго мнѣ полка въ дальнѣйшій походъ. Полк. *Нагибинъ*. *2 января 1878 г.*

---

49. Приказаніе по 16-й пѣх. дивизіи 2 января 1878 г.

(Воен.-Учен. Арх., отд. II, д. № 5447, стр. 34).

Начальникъ дивизіи приказалъ всѣмъ частямъ дивизіи, 4-й батареѣ и 2 ротамъ 4-го сап. баталіона *выступить съ полученіемъ сего немедленно* черезъ Казанлыкъ по направленію къ Эски-Загрѣ. Взять съ собой 4-дневный запасъ довольствія, остальной обозъ подтягивать вслѣдъ за частями. Въ головѣ колонны слѣдуютъ Суздальскій и Владимірскій полки, затѣмъ 63-й Углицкій полкъ съ 4-й батареей, 64-й Казанскій полкъ и 2 роты саперъ. (Съ копіи,—подл. подписалъ подполк. *гр. Келлеръ*).

---

50. Начальникъ штаба 16-й пѣх. дивизіи командиру 16-й арт. бригады, 2 января 1878 г., № 5, д. Шекерли.

(Воен.-Учен. Арх., отд. II, д. № 6137, стр. 446).

Начальникъ дивизіи приказалъ ввѣренной вашему превосходительству бригадѣ слѣдовать за дивизіей черезъ Казанлыкъ въ Эски-Загру, дѣлая ночлеги по вашему усмотрѣнію. Подполк. *гр. Келлеръ*.

---

51. Св. Е. В. г.-м. Струковъ начальнику 1-й кав. дивизіи, 2 января 1878 г.

(Воен.-Учен. Арх., отд. II, д. № 5058, стр. 12).

Отъ 9 ч. пополу...., изъ Аладага. Имѣю честь донести, что передовой отрядъ прибылъ сюда въ 8 ч. вечера. Перехвачены солдаты турецкіе изъ д. Семетли. По дознаніямъ въ д. Семетли до 100 чел., охраняющихъ мостъ черезъ рѣку, сзади около Тырнова—батареи съ 7 орудіями и до 250 чел.

По Ямбольской дорогѣ движенія нѣтъ, а по Филиппопольской болѣе отъ Филиппополя движеніе на Адріанополь. Бѣгущихъ погнали въ д. Аладагъ; вооруженныхъ башибузуковъ обезоружили. Деревни всѣ по дорогѣ брошены, вездѣ есть зерно и солома. До 100 головъ скота взяли и хранятся въ д. Адикіой, второй отъ г. Эски-Загры. Варятъ пищу и кормимъ лошадей.

Сообразивши, распоряжусь и донесу. Св. Е. В. г.-м. *Струковъ*.

Надо подвести пѣхоты въ одну изъ деревень на случай, чтобъ занять мостъ и станцію, ибо мы врядъ ли займемъ.

---

2 января 1878 г.

52. Командиръ № 1 Донского каз. полка начальнику 1-й кав. дивизіи, 2 января 1878 г.

(Воен.-Учен. Арх., отд. II, д. № 5058, стр. 10).

Отъ 4 ч. 40 м. пополудни. Прибылъ на ночлегъ въ Чанлей. На пути убито 3 турка, не желавшихъ сдаться. Фл.-ад. полк. *Кутейниковъ.*

---

53. Командиръ 1-го Петербургскаго улан. полка начальнику 1-й кав. дивизіи, 2 января 1878 г.

(Воен.-Учен. Арх., отд. II, д. № 5058, стр. 8).

Отъ 7 ч. 40 м. пополу.... Препровождая сообщеніе *кн. Дондукова*, присовокупляю, что другіе разъѣзды сообщали о всеобщемъ бѣгствѣ жителей и войскъ отъ Балканъ къ желѣзной дорогѣ. Насчетъ запасовъ прилагаю сообщеніе подполк. *Кріушенко*. Стану съ полкомъ около города, занявъ его выходы. Разъѣзды пошли вдоль желѣзной дороги и на Сливно. Полк. *Балкъ.*

Приложеніе.

1-го Петербургскаго улан. полка шт.-ротм. кн. Дондуковъ командиру того же полка.

Отъ 6 ч. пополу.... Непріятель вѣроятно только сегодня оставилъ городъ, оставивъ лагерь въ 125 палатокъ, скотъ и фуражъ въ большомъ количествѣ. Городъ горитъ, разоренъ до тла; путь и телеграфъ пресѣчены. Шт.-ротм. *кн. Дондуковъ.*

---

54. Начальникъ 1-й кав. дивизіи (командиру VIII арм. корпуса. *Ред.*), 2 января 1878 г.

(Воен.-Учен. Арх., отд. II, д. № 4926, стр. 14 и 17).

1) Горная батарея не прибыла, и свѣдѣній объ ней нѣтъ.

Съ 1 по 2 января ночью была тревога и перестрѣлка съ небольшою партіей вооруженныхъ турокъ, бѣжавшихъ отъ Шипки, при чемъ убито двое турокъ.

Телеграфная линія въ полномъ порядкѣ, столбы новые; разобранный аппаратъ взятъ нами. проволоки цѣлы. Прошу выслать телеграфистовъ.

Запасы имѣются въ городѣ, но весьма *немного*, имущества *вовсе нѣтъ.*

Вслѣдствіе выхода кав. полковъ согласно личнаго приказанія Его Императорскаго Высочества—уланскаго полка на Эски-Загру, драгунскаго съ ген. *Струковымъ* на Тырново на р. Марицѣ и казачьяго на Чирпанъ, комендантомъ назначенъ 14-го стр. баталіона кап. *Тужаловъ*, который приводитъ въ извѣстность разбросанные въ частныхъ домахъ небольшіе склады. продуктовъ.

Имѣю недостатокъ въ *переводчикѣ*, прошу выслать такового. Г.-л. *Дохтуровъ.* *2 января 1878 г.*

P.S. Конная почта установлена до Казанлыка. Прошу прислать мою 1-ю конную батарею [1]).

2) Отъ 12½ ч. пополудни, на № 37 [2]). Комендантъ назначенъ, приводится въ извѣстность имущество, оставленное турками. Городъ разоренъ до-тла. Отрядъ обезпеченъ мясомъ, хлѣбопекарня будетъ устроена. Зерно и мука имѣются, на сколько—еще не извѣстно. Выходъ изъ Малыхъ Балканъ укрѣпляется прибывшею пѣхотой, кавалерія выступаетъ утромъ; о непріятелѣ свѣдѣній еще нѣтъ, хотя разъѣзды посланы.

Болгары сходятся въ городъ, а относительно управленія будетъ сдѣлано распоряженіе, ибо по сіе время водворенныхъ жителей нѣтъ. Г.-л. *Дохтуровъ.*

(Воен.-Учен. Арх., отд. II, д. № 4829д, стр. 201).

3) № 4. Отъ 11 ч. 55 м. пополудни. Уланы заняли входъ и выходъ изъ г. Ени-Загры, испортили путь желѣзной дороги и телеграфъ; городъ горитъ.

Турки вышли изъ города только сегодня, оставивъ лагерь въ 125 палатокъ, скотъ и фуражъ въ большомъ количествѣ. Войска и жители бѣгутъ къ желѣзной дорогѣ. Во всѣхъ деревняхъ на пути также оставлено бѣжавшими жителями много запасовъ для продовольствія.

Казаки № 1 полка въ 4 ч. пополудни дошли до д. Чанлей близъ Чирпана, не встрѣтивъ непріятеля. Г.-л. *Дохтуровъ.*

---

55. Начальникъ Болгарскаго ополченія командиру VIII арм. корпуса, 2 января 1878 г., № 1, бив. у д. Шейново.

(Воен.-Учен. Арх., отд. II, д. № 4829д, стр. 200).

Вслѣдствіе приказанія вашего высокопревосходительства, я со ввѣреннымъ мнѣ ополченіемъ сего числа выступилъ въ г. Габрово для конвоированія плѣнныхъ турокъ далѣе до г. Тырнова, гдѣ и поступаю въ распоряженіе командира XI корпуса. Вмѣсто 1-й дружины, расположенной въ д. Имитли для прикрытія раненыхъ, оставляю 9-ю дружину и вмѣсто коменданта, командующаго 1-й дружиной маіора *Илышева* назначенъ мною комендантомъ командиръ 9-й дружины подполк. *Львовъ.*

Для того чтобы имѣть все ополченіе въ сборѣ, имѣю честь просить ваше высокопревосходительство о замѣнѣ 9-й дружины другою частью войскъ и о направленіи ея для присоединенія къ ополченію. Г.-м. *Столѣтовъ.*

---

[1]) Изъ дѣлъ Полевого Штаба. Въ Журналѣ воен. дѣйствій 1-й кав. дивизіи указано, что это донесеніе адресовано командиру VIII арм. корпуса и составлено въ 1 ч. пополудни. *Ред.*

[2]) См. № 8 наст. вып. *Ред.*

2 января 1878 г.

56. Командиръ VIII арм. корпуса (ком-щему 1-й бригадой 9-й пѣх. дивизіи. *Ред.*), 2 января 1878 г., № 14.

(Воен.-Учен. Арх., отд. II, д. № 4829д, стр. 202).

Такъ какъ изъ донесенія вашего высокоблагородія видно, что XI корпусъ до сихъ поръ не спустился, то ввѣренный вамъ отрядъ долженъ остановиться у Хаинбогазскаго прохода до прибытія 26-й пѣх. дивизіи и двинуться затѣмъ далѣе. 36-му Орловскому полку предписано выступить завтра изъ Эски-Загры и остановиться на половинѣ дороги въ Ени-Загру въ видѣ репли кавалеріи, посланной въ послѣдній пунктъ. (Съ чернового, — безъ подписи).

---

57. Командиръ VIII арм. корпуса ком-щему 36-мъ пѣх. Орловскимъ полкомъ, 2 января 1878 г.

(Воен.-Учен. Арх., отд. II, д. № 4829д, стр. 202).

Командуемый вами полкъ долженъ завтрашняго числа выступить изъ Эски-Загры и остановиться на половинѣ дороги между этимъ пунктомъ и Ени-Загрой, въ видѣ репли кавалеріи, посланной къ послѣдней.

Для свѣдѣнія сообщается, что непріятель 29 и 30 декабря отъ Хаинкіоя отступилъ въ Ени-Загру въ числѣ 10 таборовъ при нѣсколькихъ орудіяхъ и съ 2 сотнями черкесовъ. (Съ чернового,—безъ подписи).

---

58. Командиръ VIII арм. корпуса начальнику 30-й пѣх. дивизіи, 2 января 1878 г., г. Казанлыкъ.

(Воен.-Учен. Арх., отд. II, д. № 5927, стр. 3 и 4).

1) Отъ 11 ч. утра. Завтра ввѣренная вашему превосходительству дивизія должна выступить въ Эски-Загру. Прошу васъ сегодня же распорядиться передачею всѣхъ запасовъ въ вѣдѣніе начальника 14-й пѣх. дивизіи, который и назначитъ коменданта на смѣну штабъ-офицера отъ вашей дивизіи. Полкъ, находящійся у Шипки, долженъ оставаться тамъ. Ген. отъ инф. *Радецкій.*

2) № 13. Завтрашняго числа ввѣренная вашему превосходительству дивизія выступитъ изъ Казанлыка въ Эски-Загру и поступитъ въ составъ отряда г.-л. *Скобелева*, отъ котораго вы имѣете получить всѣ приказанія по этому предмету. Ген. отъ инф. *Радецкій.*

---

59. Командиръ VIII арм. корпуса начальнику 1-й кав. дивизіи, 2 января 1878 г.

2 января 1878 г.

(Воен.-Учен. Арх., отд. II, д. № 5058, стр. 11).

Отъ 11 ч. 50 м. дня. Распорядитесь, чтобы завтра, 3 января, Орловскій полкъ и рота 5-го сап. баталіона, которая сегодня прибудетъ въ Эски-Загру, выступила бы въ Ени-Загру, куда изъ Хаинкіоя направлены Елецкій и Сѣвскій полки. Ген. отъ инф. *Радецкій.*

---

60. Командиръ 2-го баталіона 54-го пѣх. Минскаго полка начальнику штаба 14-й пѣх. дивизіи, 2 января 1878 г., № 450, Шипкинскій перевалъ.

(Воен.-Учен. Арх., отд. II, д. № 5214, стр. 345).

Приказаніе начальника 14-й пѣх. дивизіи о выступленіи командуемаго мною баталіона завтра, 3 января, въ Казанлыкъ получено мною сегодня, 2 января, только въ 11 ч. вечера, такъ какъ казаки слѣдовали изъ Казанлыка пѣшкомъ. Съ утра вчерашняго числа и до вечера сего числа прошли черезъ перевалъ слѣдующіе вьюки, обозы и артиллерія:

1) Вьючныя лошади съ сухарями, патронами, крупой и прочіе всѣхъ полковъ 14-й пѣх. дивизіи, равно 9-й, 16-й, 22-й пѣх. дивизій, артиллерійскихъ частей, пластуновъ, конвойныхъ и другихъ.

2) Ротныя кухни полковъ 14-й пѣх. дивизіи, кухни пластуновъ, 9-й, 14-й и 16-й арт. бригадъ и другихъ частей, прослѣдовавшихъ черезъ Шипкинскій перевалъ.

3) Многія повозки (до 30) конвоя Его Высочества Главнокомандующаго и другихъ кавалерійскихъ частей.

4) Патронные ящики нѣкоторыхъ частей 9-й пѣх. дивизіи.

5) Вьюки съ сухарями Владимірскаго полка.

6) Разные вьюки 9-й пѣх. дивизіи.

7) Офицерскій обозъ Минскаго полка.

8) Батареи 9-й и 14-й арт. бригадъ и конная батарея № 1.

Обозъ слѣдуетъ черезъ перевалы съ большими затрудненіями на подъемахъ и спускахъ и не мало имѣетъ остановокъ черезъ прослѣдованіе артиллеріи, имѣющей преимущественное право на проѣздъ. У подъема на Балканы, что возлѣ отрядной бани, дорога запружена совершенно, особенно артиллеріей. Обозы 14-й пѣх. дивизіи и другихъ частей, черезъ отсутствіе лошадей, отправленныхъ съ вьюками въ Казанлыкъ, едва только начинаютъ подвигаться изъ Габрова. По пути черезъ горы встрѣчается много затрудненій и остановокъ, особенно черезъ встрѣчныя подводы. Самое главное затрудненіе и медленность прослѣдованія обозовъ состоитъ въ томъ, что артиллерія на спускѣ южнѣе г. св. Николая движется такъ медленно, что на каждую батарею со всѣми ея зарядными ящиками потребно 12 часовъ. Въ этомъ мѣстѣ лошади откладываются, и орудія, равно и ящики спускаются людьми. Рота въ полномъ составѣ работаетъ тутъ безостановочно, и для наблюденія

2 января 1878 г. за спускомъ артиллеріи и обозовъ, равно и для составленія ваґенбурґа для дальнѣйшаго слѣдованія на Казанлыкъ мною назначенъ младшій штабъ-офицеръ маіоръ *Левицкій*.

По смыслу даннаго мнѣ приказанія я выступаю завтра около 10 ч. утра. Роты стягиваются къ позиціи Минскаго полка. Маіоръ *Архиповъ*.

---

61. Командиръ 1-й батареи 14-й арт. бригады въ штабъ 14-й пѣх. дивизіи, 2 января 1878 г., № 3.

(Воен.-Учен. Арх., отд. II, д. № 6174, стр. 9).

Представляя при семъ свѣдѣніе о наличномъ составѣ батареи, доношу, что во ввѣренной мнѣ батареѣ состоитъ сухарей на рукахъ у людей на 4 дня и при обозѣ въ г. Габровѣ 80 пудовъ—на 6 дней. Огнестрѣльные припасы состоятъ въ полномъ комплектѣ. За 2-дневной пропорціей сухарей сего числа посланы вьюки [1]). Кап. *Шмидъ*.

---

62. Начальникъ авангарда Казанлыкскаго (отряда начальнику Хаинкьойскаго отряда. *Ред.*), 2 января 1878 г.

(Воен.-Учен. Арх., отд. II, д. № 6158, стр. 208).

Отъ 12 ч. 35 м. дня. Разъѣздъ изъ Хаинкьойскаго ущелья былъ у меня. Въ д. Хаинкьоѣ расположенъ лѣвый боковой авангардъ Казанлыкскаго отряда, для способствованія переходу войскъ черезъ Твардицкій и Хаинкьойскій проходы, о чемъ сообщаю вашему высокоблагородію. Полк. *Жиржинскій*.

---

63. Начальникъ авангарда Казанлыкскаго отряда (начальнику 9-й пѣх. дивизіи, 2 января 1878 г., № 1, д. Хаинкьой.

(Воен.-Учен. Арх., отд. II, д. № 5874, стр. 287).

Ввѣренный мнѣ отрядъ занялъ д. Хаинкіой и проходъ того же имени вчерашняго числа въ 8 ч. вечера, не встрѣтивъ ни непріятеля, ни своихъ войскъ. Непріятель, по показаніямъ оставшихся болгаръ, въ числѣ 10 таборовъ при нѣсколькихъ орудіяхъ и 2 сотенъ черкесовъ отступилъ 29-го и 30 чиселъ прошлаго декабря отъ Хаинбогазскаго прохода къ г. Ени-Загру.

Мною сего числа съ разсвѣтомъ отправлены офицерскіе разъѣзды въ Хаинбогазскій проходъ на перевалъ, въ с. Твардицу и въ г. Ени-Загру. Въ отрядѣ имѣется сухарей по 5-е, чаю и сахару по 6 число настоящаго мѣсяца; спирту же вовсе нѣтъ.

---

[1]) Свѣд. о наличн. составѣ батареи см. среди приложеній въ концѣ наст. вып. *Ред.*

Донося объ этомъ вашему сіятельству, покорнѣйше прошу распоряженія о доставленіи въ отрядъ сухарей, сахару, чаю и спирту. Полк. *Жиржинскій.* *2 января 1878 г.*

---

64. Телеграмма г.-м. Немиры г.-м. Малахову, 2 января 1878 г., № 6.

(Воен.-Учен. Арх., отд. II, д. № 5051, стр. 396).

Отъ 12 ч. 5 м. пополуночи, изъ Елены въ Тырновъ. Получена въ 12 ч. 15 м. пополудни. Командующій корпусомъ приказалъ, чтобы ваше превосходительство 2 раза въ день, утромъ и вечеромъ, давали извѣстіе съ нарочнымъ до Елены, а оттуда по телеграфу о движеніи отряда, о состояніи дорогъ и положеніи противника. Г.-м. *Немира.*

---

65. Кап. Масловскій начальнику Твардицкаго отряда, 2 января 1878 г.

(Воен.-Учен. Арх., отд. II, д. № 6205, стр. 5).

Результатъ вчерашней развѣдки мнѣ неизвѣстенъ, ибо по настоящее время посланный взводъ еще не возвратился и отъ подпоруч. *Менцера*, отправившагося впередъ съ людьми, я пока не получилъ донесеній. Охотники въ числѣ 30 чел. при офицерѣ мною отправлены вторично еще до полученія настоящаго вашего приказанія. Отмороженныхъ нѣтъ вовсе во всѣхъ 3 ротахъ, о чемъ доношу вашему высокоблагородію. Кап. *Масловскій.*

---

66. Начальникъ штаба Твардицкаго отряда командирамъ 2-й сотни № 26 и 4-й сотни № 23 Донскихъ каз. полковъ, 2 января 1878 г.

(Воен.-Учен. Арх., отд. II, д. № 6205, стр. 6).

Отъ 9 ч. 30 м. пополудни. Завтра, 3 января, войти въ связь съ кавалеріей ген. *Радецкаго* помощью разъѣздовъ и послать таковые къ сторонѣ Ени-Загры; остальнымъ частямъ завтра же прибыть въ Твардицу. Полк. *Юнаковъ.*

На документѣ—надпись: „Полк. *Юнакову.* Въ Хаинкьоѣ нѣтъ сотенъ 26-го полка, а есть отрядъ пѣхоты съ каз. № 23 полкомъ, который весь въ $7^1/_2$ ч. утра 3 января выступаетъ въ г. Ени-Загру. Составъ отряда: 1 бригада пѣхоты 9-й дивизіи, № 1 горная батарея и № 23 каз. полкъ. Кто займетъ послѣ насъ Хаинкьой,—неизвѣстно. Есаулъ *Желтухинъ*“.

---

2 января 1878 г.

67. Приказаніе по 104-му пѣх. Устюжскому полку (2 января 1878 г. *Ред.*).

(Воен.-Учен. Арх., отд. II, д. № 6135, стр. 61).

Начальникъ Твардицкаго отряда приказать изволилъ 104-му Устюжскому полку съ 3-й пѣшей и 20-й конной батареями подъ общимъ моимъ начальствомъ передвинуться завтра, 3 января, изъ Буйновци въ Кишлакъ и Пашовци. Начало движенія ровно въ 9 ч. утра. Во исполненіе сего предписываю.

1) Нижнимъ чинамъ обѣдать отъ 7 до 8 ч.; къ тому времени должны быть напоены, накормлены, вычищены и объамуничены всѣ лошади; 2) съ 8 ч. выходить частямъ на сборный пунктъ у пересѣченія Буйновецкой и Кишлакской дорогъ и имѣть запряженныхъ лошадей, а затѣмъ выстраиваться по Кишлакской дорогѣ впередъ къ Кишлаку въ слѣдующемъ порядкѣ.

Авангардъ—полурота 5-й роты. За нею роты 2-го баталіона по порядку номеровъ въ колоннахъ справа по отдѣленіямъ, имѣя 2-ю стр. роту впереди; 3-я пѣшая батарея въ 1 орудіе безъ зарядныхъ ящиковъ; 1-й баталіонъ въ томъ же строѣ и порядкѣ, какъ и 2-й баталіонъ; конная № 20 батарея въ томъ же строѣ и порядкѣ, какъ и 3-я; 3-й баталіонъ въ томъ же строѣ и порядкѣ, какъ 2-й баталіонъ; за нимъ всѣ вьючныя лошади, ослы и легковые экипажи; за ними зарядные ящики пѣшей № 3 батареи, патронные ящики 104-го полка, за которыми слѣдовать воловьему обозу.

Ротамъ 3-го баталіона выступить изъ Шубецы съ такимъ расчетомъ, чтобы прибыть на сборный пунктъ къ $8^1/_2$ ч. утра.

Въ аріергардъ назначается полурота 3-й лин. роты; повозкамъ подъ больныхъ слѣдовать сейчасъ же за своими частями.

Для оказанія помощи при движеніи назначаются къ орудіямъ 3-й батареи 1-я полурота 9-й роты, къ орудіямъ конной батареи 2-я полурота 9-й роты, къ зарядным ящикамъ 3-й батареи 10-я рота и къ ящикамъ конной батареи 2-я лин. рота. (Съ чернового,—безъ подписи).

---

68. Начальникъ Хаинкьойскаго отряда ком-щему XI арм. корпусомъ, 2 января 1878 г., № 19, поз. на Карнакъ-Балканскомъ перевалѣ.

(Воен.-Учен. Арх., отд. II, д. № 6158, стр. 204).

31 прошлаго декабря для раскрытія присутствія противника, а равно для сбора оставленнаго турками имущества направлены были мною 4 роты ввѣреннаго мнѣ полка, которыя, пройдя турецкія позиціи, осмотрѣли с. Хаинкьой и нашли его незанятымъ. Посланные разъѣзды проникли верстъ на 6 впередъ и въ стороны отъ с. Хаинкьой и не нашли турокъ.

Разъѣздъ, дошедшій до Твардицы, нашелъ ее тоже не занятой турками, которые ушли, оставивъ запасы зернового фуража и галетъ, которыми можно продовольствовать 2 полка въ теченіе 5 дней.

Роты ввѣреннаго мнѣ полка, придя въ бывшій турецкій лагерь, застали въ немъ нѣсколько человѣкъ низама, которые бѣжали; изъ нихъ убиты

только 2, и 1 взятъ въ плѣнъ и препровожденъ вмѣстѣ съ симъ этапному коменданту г. Тырнова. *2 января 1878 г.*

Въ лагерѣ у д. Хаинкьой оставлено турками боевыхъ патроновъ системъ Снайдера, Пибоди и магазинныхъ до 300.000 и много артиллерійскихъ снарядовъ; изъ продовольственныхъ припасовъ много галетъ, ячменя, соли, рису и ломанаго оружія.

Роты и казаки принесли на себѣ галеты, которыхъ будетъ достаточно на 1 день для цѣлаго полка и 2 сотенъ казаковъ, кромѣ того каждый солдатъ воспользовался мыломъ, свѣчами, рисомъ, солью и разнаго рода старымъ платьемъ.

Патроны и снаряды собраны и оставлены на мѣстѣ. До вчерашняго числа мною посылались за Хаинкьой и въ стороны казачьи разъѣзды, а вчерашняго числа ночью я получилъ увѣдомленіе, что лѣвофланговый авангардъ Казаплыкскаго отряда подъ командой командира Сѣвскаго полка занялъ Хаинкьой. Казаки № 21 и № 26 полковъ сего числа заняли выходы изъ ущелья и посылаютъ разъѣзды въ с. Твардицу и въ стороны. 3 января со ввѣреннымъ мнѣ полкомъ и 4-й батареей я выступаю въ г. Елену, о чемъ вашему превосходительству доношу [1]). (Съ чернового,—безъ подписи).

---

69. Начальникъ Хаинкьойскаго отряда командиру 2-й сотни № 26 Донскаго каз. полка, 2 января 1878 г., № 13, поз. на Карнакъ-Балканскомъ перевалѣ.

(Воен.-Учен. Арх., отд. II, д. № 6158, стр. 210).

Вслѣдствіе предписанія командующаго XI арм. корпусомъ отъ 1 января за № 3 предписываю вашему благородію со ввѣренной вамъ и 4-й сотней 21-го полка, которая поступаетъ подъ ваше начальствованіе, немедленно занять выходы изъ ущелья и самое с. Хаинкьой, а по занятіи Твардицы ген. *Малаховымъ* войти въ связь съ нимъ и, поддерживая таковую постоянно, поступить въ составъ его отряда. (Съ чернового,—безъ подписи).

---

70. Начальникъ Хаинкьойскаго отряда командиру 4-й батареи 11-й арт. бригады, 2 января 1878 г., № 14, поз. на Карнакъ-Балканскомъ перевалѣ.

(Воен.-Учен. Арх., отд. II, д. № 6158, стр. 205).

Вслѣдствіе предписанія командующаго XI арм. корпусомъ отъ 1 января за № 3 предписываю вашему высокоблагородію со ввѣренной вамъ батареей съ полученія сего выступить въ г. Елену, куда прибудетъ и ввѣренный мнѣ полкъ, при которомъ будетъ состоять батарея. Присовокупляю, что сего

---

[1]) Копія этого рапорта представлена начальнику 11-й пѣх. дивизіи. См. то же дѣло, стр. 205 на оборотѣ. *Ред.*

2 января 1878 г. числа 1-я полубатарея отошла съ позиціи у Хаинкьойскаго перевала въ д. Войнихе, и о выступленіи на Елену ей сообщено. (Съ копіи, — безъ подписи).

---

71. Начальникъ Хаинкьойскаго отряда начальнику 11-й пѣх. дивизіи, 2 января 1878 г., поз. на Карнакъ-Балканскомъ перевалѣ.

(Воен.-Учен. Арх., отд. II, д. № 6156, стр. 208).

Вслѣдствіе предписанія командующаго XI арм. корпусомъ отъ 1 января за № 3 я со ввѣреннымъ мнѣ полкомъ 3 сего января выступаю въ г. Елену въ распоряженіе г.-м. *Радена*, о чемъ вашему превосходительству доношу, прося всѣ адресуемыя въ полкъ бумаги направлять черезъ штабъ Еленинскаго отряда во избѣжаніе замедленія и поздней ихъ получки, что происходило до сихъ поръ постоянно. (Съ чернового,—безъ подписи).

---

72. Телеграмма г.-м. Рейнталя командиру 3-й грен. арт. бригады, 2 января 1878 г., № 2.

(Воен.-Учен. Арх., отд. II, д. № 5126, т. II, стр. 7).

Главнокомандующій приказалъ, чтобы командующій 3-й грен. дивизіей оставилъ 2 или 3 батареи, лошади которыхъ должны усилить перевозочныя средства другихъ батарей. Если это пока не исполнено, то распорядитесь исполнить по вашему усмотрѣнію, чтобъ артиллерія не задерживала движенія пѣхоты. Какія батареи будутъ оставлены—меня немедленно увѣдомьте въ г. Ловчу для расчета боевыхъ припасовъ въ паркахъ. (Съ копіи,—подл. подписалъ г.-м. *Рейнталь*).

---

73. Начальникъ артиллеріи грен. корпуса командиру 18-го и ком-щему 11-го дивизіонныхъ парковъ, 2 января 1878 г., № 1, г. Ловча.

(Воен.-Учен. Арх., отд. II, д. № 5126, т. II, стр. 5).

Предписываю вашему высокоблагородію составить сводное отдѣленіе изъ 20 ящиковъ съ патронами, 8 ящиковъ со спарядами для 9-фунт. орудій и 6 ящиковъ для 4-фунт. орудій, которымъ и выступить изъ Ловчи 2/3 сего января.

Этому сводному отдѣленію и 3 остальнымъ отдѣленіямъ ввѣреннаго вашему высокоблагородію парка, за исключеніемъ одного только отдѣленія, предписываю двигаться по прилагаемому при семъ маршруту въ г. Казанлыкъ.

Для усиленія перевозочныхъ средствъ двигающихся отдѣленій предписываю согласно распоряженія командира корпуса отъ 31 декабря за № 333,

взять всѣхъ лошадей изъ остающагося отдѣленія, которыхъ и припрягать по мѣрѣ надобности къ ящикамъ двигающихся отдѣленій. *2 января 1878 г.*

Офицеровъ, командующихъ сводными отдѣленіями, снабдить деньгами на продовольствіе людей и лошадей по вашему усмотрѣнію.

Отдѣленіе, отъ котораго будутъ взяты лошади, оставить въ г. Ловчѣ съ необходимымъ числомъ нижнихъ чиновъ при офицерѣ какъ для содержанія карауловъ, такъ и вообще для разныхъ хозяйственныхъ надобностей. Остающагося офицера и команду нижнихъ чиновъ предлагаю вашему высокоблагородію озаботиться прикомандированіемъ на всякаго рода довольствіе къ одной изъ квартирующихъ въ г. Ловчѣ частей или къ комендантскому управленію. (Съ копіи,—безъ подписи).

Маршрутъ слѣдованія.

Изъ г. Ловчи:	18-го парка.	11-го парка.
Какринъ	2	3
Сельви	3	4
Сербели	4	5
Габрово	5	6
Шипкинскій перевалъ . . .	6	7
Казанлыкъ	7	8

74. Начальникъ 1-й кав. дивизіи (въ Полевой Штабъ арміи. *Ред.*), 3 января 1878 г.

3 января 1878 г.

(Воен.-Учен. Арх., отд. II, д. № 4926, стр. 18).

1) № 5. Отъ 7 ч. утра. Ген. *Струковъ* донесъ изъ Аладага, что съ Московскимъ л.-драг. полкомъ прибылъ туда вчера вечеромъ. Имъ перехвачены солдаты изъ Семетли, которые показали, что караулъ до 100 турокъ охраняетъ мостъ черезъ рѣку, что около Трнова—батарея съ орудіями и до 250 чел. пѣхоты.

На пути въ деревняхъ много запасовъ продовольствія и скота. Ген. *Струковъ* проситъ приблизить пѣхоту, чтобъ занять мостъ и станцію; посылаю баталіонъ въ д. Адикіой [1]), гдѣ собираются взятыя драгунами 100 штукъ скота, на случай, если бы въ немъ представилась особая надобность для направленія далѣе. Г.-л. *Дохтуровъ.*

2) № 6. Отъ 3 ч. дня, изъ Эски-Загры. Драгуны запяли оставленную турками Семетли, и, осмотрѣвшись, ген. *Струковъ* полагаетъ тамъ почевать или идти въ Кечерли для перехода рѣки. Съ другой стороны Марицы видны бивачные огни въ направленіи станціи Трново. На Ямбольской жел. дорогѣ сняты рельсы.

[1]) Вѣроятно Ahikioj австр. карты—Ахырито 5-верстной. *Ред.*

3 января 1878 г. Сегодня въ Эски-Загрѣ найденъ складъ пшеницы около $1^1/_2$ тыс. четвертей, кромѣ того на мельницахъ также найдены запасы ячменя, пшеницы и кукурузы.

3-я стр. бригада и 2-я горная батарея прибыли. Г.-л. *Дохтуровъ.*

3) № 7. Изъ Эски-Загры. Драгуны сняли ночью рельсы на Филиппопольской и Ямбурской (Ямбольской. *Ред.*) линіяхъ, дороги эти болѣе не работаютъ. Турецкія войска идутъ грунтовой дорогой къ Адріанополю.

6 турецкихъ орудій открыли огонь по драгунамъ въ Семенли. *Сулейманъ-паша* 6 дней назадъ выѣхалъ изъ Адріанополя въ Филиппополь и находится тамъ. Онъ приказалъ все жечь и рѣзать. Филиппополь и Базарджикъ горятъ, Чирпанъ, оставленный турками, занятъ Донскимъ № 1 полкомъ. Болгары остались на мѣстахъ. Села по пути отъ Эски-Загры и г. Чирпана цѣлы, повсюду огромные запасы продовольствія.

Турки сосредоточиваются у Адріанополя. Г.-л. *Дохтуровъ.*

---

75. Телеграммы г.-л. Деллингаузена Главнокомандующему, 3 января 1878 г.

(Воен.-Учен. Арх., отд. II, д. № 5283, стр. 12 и д. № 4919, стр. 369).

1) № 23 [1]). *Отъ 1 ч. 55 м. пополудни, изъ Тырнова на Шипку и вслѣдъ.* Голова колонны *Малахова* перешла за перевалъ, а хвостъ достигъ Кишлака. Разъѣзды, посланные къ Сливнѣ, еще не возвращались. Въ горахъ съ полудня сильный вѣтеръ. *Малахову* приказано скорѣе спускаться въ долину Тунджи и, войдя въ связь съ Ени-Загрой, двигаться къ Сливнѣ и Ямболи. По свѣдѣніямъ, полученнымъ отъ лазутчиковъ, турки сосредоточиваются у Семенли близъ узла желѣзныхъ дорогъ. Г.-л. *Деллингаузенъ.*

2) № 16 [1]). *Отъ 3 ч. 30 м. пополудни, изъ Тырнова на Шипку и вслѣдъ.* Охотники отряда ген. *Малахова* достигли Твардицы и нашли ее очищенною непріятелемъ. Разъѣзды Орденскаго полка пошли на Сливну и Ени-Загру. Г.-л. *Деллингаузенъ.*

---

76. Открытое предписаніе Начальника Полевого Штаба, 3 января 1878 г., г. Казанлыкъ.

(Воен.-Учен. Арх., отд. II, д. № 5748, стр. 49).

Турецкіе министръ иностранныхъ дѣлъ *Серверъ-паша* и Хранитель Печати *Намыкъ-паша* выѣхали изъ Константинополя въ Казанлыкъ сегодня къ Главнокомандующему. Постамъ принять ихъ и провести съ почетомъ. Г.-ад. *Непокойчицкій.*

---

[1]) Съ подл. снѣрено. *Ред.*

На документѣ — надпись: „Настоящее приказаніе пересылается г.-л. *Скобелеву 2-му* для прочтенія съ просьбою переслать его возможно скорѣе по постамъ г.-л. *Дохтурову*, который благоволитъ переслать его для исполненія св. Е. В. г.-м. *Струкову*. Полевой комендантъ г.-м. *Штейнъ*". *3 января 1878 г.*

---

77. Начальникъ Полевого Штаба ком-щему 9-й пѣх. дивизіей, 3 января 1878 г., № 10117, г. Казанлыкъ.

(Воен.-Учен. Арх., отд. II, д. № 5283, стр. 8).

Великій Князь Главнокомандующій приказалъ 9-й дивизіи съ 23-мъ каз. полкомъ занять Ени-Загру и выслать авангардъ къ сторонѣ Ямболи и затѣмъ дѣйствовать въ связи съ 26-й пѣх. дивизіей, которая по мѣрѣ спуска въ долину Тунджи по Хаинкьойскому и Твардицкому проходамъ и будетъ направляться къ сторонѣ Сливно. Къ этой дивизіи присоединится до 2 полковъ 13-й кав. дивизіи.

Общая цѣль дѣйствій 9-й и 26-й пѣх. дивизій съ означенными кав. частями заключается въ прикрытіи наступленія главныхъ силъ арміи на Херманлы (Харманлій. *Ред.*) съ лѣваго ихъ фланга—со стороны Сливно и Ямболи. Если эти пункты будутъ заняты противникомъ слабо, то овладѣть ими и выслать кавалерійское наблюденіе далѣе на востокъ, а равно на сѣверъ.

Общимъ начальникомъ до прибытія къ дивизіи ея начальника г.-ад. *кн. Мирскаго* назначается г.-м. *Малаховъ*, а до прибытія и его—старшій изъ бригадныхъ командировъ. Съ прибытіемъ же начальника дивизіи онъ принимаетъ общее начальство.

1-й улан. полкъ, выдвинутый теперь къ Ени-Загрѣ, долженъ двинуться на югъ вдоль желѣзной дороги, а затѣмъ на Гловань и Ваково на дорогу изъ Ямболи въ Адріанополь. (Съ чернового,—безъ подписи).

---

78. Начальникъ Полевого Штаба ком-щему 26-й пѣх. дивизіей, 3 января 1878 г., № 10118, г. Казанлыкъ.

(Воен.-Учен. Арх., отд. II, д. № 5283, стр. 10).

Великій Князь Главнокомандующій приказалъ частямъ 26-й пѣх. дивизіи по спускѣ въ долину Тунджи взять направленіе на Сливно и Ямболи, имѣя въ виду, что Ени-Загра занята уже нашими войсками и что въ этотъ пунктъ направлена 9-я пѣх. дивизія. Обѣ эти дивизіи должны дѣйствовать въ совокупности, имѣя общею цѣлью прикрывать со стороны Сливно и Ямболи лѣвый флангъ главныхъ силъ арміи, наступающихъ на Херманлы.

Если бы Сливно и Ямболи были бы заняты турками слабо, то слѣдуетъ овладѣть этими пунктами, при чемъ надо имѣть въ виду, что для поддержанія этихъ дивизій въ непродолжительномъ времени двинута будетъ

3 января 1878 г. 14-я пѣх. дивизія, а общее начальство надъ отрядомъ приметъ ген. *Радецкій.*

До его прибытія надъ 26-й и 9-й пѣх. дивизіями должны принять начальство командующій 26-й пѣх. дивизіей г.-м. *Малаховъ*, а до его прибытія старшій изъ бригадныхъ командировъ. Если же г.-ад. *кн. Мирскій* прибудетъ къ своей дивизіи, то онъ долженъ принять общее начальство.

Вмѣстѣ съ означенными дивизіями должны дѣйствовать: состоящій при 9-й пѣх. дивизіи 28-й Донской каз. полкъ, а также тѣ части 13-й кав. дивизіи, которыя будутъ направлены къ 26-й пѣх. дивизіи распоряженіемъ командующаго XI арм. корпуса. (Съ чернового,—безъ подписи).

---

79. Командиръ 4-й стр. бригады г.-л. Скобелеву, 3 января 1878 г.

(Воен.-Учен. Арх., отд. II, д. № 5748, стр. 65).

Ввѣренная мнѣ бригада съ горною батареей прибыли въ Гютерли въ 10 ч. утра. Отъ Акъ-Бунара сюда дорога совсѣмъ была занесена снѣгомъ. Артиллерія сильно задерживала движеніе. По свѣдѣніямъ Марица непроходима въ окрестностяхъ Гютерли. Жду дальнѣйшихъ приказаній. Полк. *Крокъ.*

---

80. Командиръ 6-й сотни № 9 Донского каз. полка г.-л. Скобелеву, 3 января 1878 г.

(Воен.-Учен. Арх., отд. II, д. № 5748, стр. 45).

Во ввѣренной мнѣ сотнѣ при мостѣ Копринка состоитъ благополучно; разъѣздами со стороны непріятеля ничего не замѣчено. Сотн. *Буланкинъ.*

---

81. Приказы по отряду г.-л. Скобелева, 3 января 1878 г.

[(Воен.-Учен. Арх., отд. II, д. № 5749, стр. 1—3).

№ 1, г. Эски-Загра.

1. Согласно приказанія Е. И. В. Великаго Князя Главнокомандующаго Дѣйствующей арміей я назначенъ начальникомъ отряда, состоящаго изъ слѣдующихъ частей: 16-й пѣх. дивизіи, 30-й пѣх. дивизіи, 3-й стр. бригады, 4-й стр. бригады, 1-й кав. дивизіи, № 9 Донского каз. полка, сотни Уральскихъ казаковъ, № 2 горной батареи, 2 роты саперъ и 4-го сап. баталіона.

2. Начальникомъ штаба ввѣреннаго мнѣ отряда назначается ген. шт. подполк. *гр. Келлеръ*, адъютантами штаба отряда назначаются—по строевой части подпоруч. *Баранокъ*, по хозяйственной—шт.-кап. *Перепечинъ.*

3. Г.-м. *Томиловскому* временно командовать 16-й пѣх. дивизіей. Г.-л. *Скобелевъ.*

№ 2, г. Эски-Загра. *3 января 1878 г.*

1. Въ виду предполагаемыхъ усиленныхъ форсированныхъ маршей по гористымъ дорогамъ, предписываю частямъ ввѣреннаго мнѣ отряда выступить безъ колеснаго обоза съ однѣми вьючными лошадьми. Г.г. начальникамъ дивизій обратить строжайшее вниманіе на то, чтобы при частяхъ лишнихъ тяжестей не было, но при этомъ разрѣшается при каждомъ баталіонѣ имѣть не болѣе 2 повозокъ, которыя *исключительно* должны служить для перевозки раненыхъ и слѣдовать пока пустыми.

2. При выступленіи въ частяхъ имѣть *на рукахъ*: у людей сухарей на 3 дня, патроновъ по 96; *на вьюкахъ*: сухарей на 4 дня, патроновъ по 76 на ружье. Кромѣ того имѣть при частяхъ запасъ спирту, чаю и сахару.

3. Прошу г.г. начальниковъ дивизій и стр. бригадъ приказать во ввѣренныхъ имъ частяхъ обратить вниманіе на сбереженіе шанцеваго инструмента; точно также на необходимость беречь патроны, такъ какъ войска таковыхъ въ скоромъ времени не смогутъ получить изъ запаса.

4. 16-й пѣх. дивизіи и 3-й стр. бригадѣ съ артиллеріею выступить завтра не позже 4 ч. утра подъ начальствомъ ген. *Блюфіельда* по дорогѣ вслѣдъ за авангардомъ на Искендерлю; въ его распоряженіе дается одинъ конникъ изъ штаба отряда.

5. 30-й пѣх. дивизіи 5 января въ 3 ч. утра выступить изъ Эски-Загры вслѣдъ за 16-й пѣх. дивизіей на Искендерлю, извѣстивъ меня о своемъ выступленіи изъ Эски-Загры черезъ особо высланнаго коннаго офицера.

6. № 9 каз. полку и Уральской сотнѣ присоединиться къ ввѣренному мнѣ отряду черезъ Эски-Загру не позже 5 января днемъ.

7. Всѣ предметы, находящіеся при войскахъ и которые не могутъ быть подняты на вьюки, должны быть оставлены въ Эски-Загрѣ, гдѣ и образуютъ особый складъ. Г.-л. *Скобелевъ*.

№ 3, г. Эски-Загра.

Ввѣренная мнѣ дивизія сего числа выступила противъ приказа часомъ позже. Не входя въ разбирательство причинъ подобнаго равнодушнаго отношенія къ дѣламъ службы, я на первый разъ ограничиваюсь строгимъ выговоромъ всѣмъ начальникамъ частей и прошу ихъ на будущее время избавить меня отъ печальной необходимости напоминать имъ о значеніи исполнительности на войнѣ.

Молодцамъ-стрѣлкамъ 3-й и 4-й стр. бригадъ мое искреннее и душевное „спасибо“. Приказъ этотъ прочесть во всѣхъ ротахъ. Г.-л. *Скобелевъ*.

---

82. Приказъ по 16-й пѣх. дивизіи 3 января 1878 г.

(Воен.-Учен. Арх., отд. II, д. № 5748, стр. 295).

Согласно распоряженія начальника отряда г.-л. *Скобелева* части 16-й дивизіи выступаютъ въ слѣдующемъ порядкѣ: въ 5 ч. утра 61-й Владимірскій полкъ, въ 6 ч. со всей артиллеріей—Суздальскій, въ 7—Углицкій и въ 8—Казанскій съ сан. ротами, что сообщаю къ исполненію. А также, чтобъ

3 января 1878 г. офицеровъ, которыхъ имѣется представить къ Георгіевскому кресту,—чтобъ сегодня представили. Г.-м. *Томиловскій.*

---

83. Г.-л. Скобелевъ (командиру 16-й арт. бригады. *Ред.*), 3 января 1878 г.

(Воен.-Учен. Арх., отд. II, д. № 6137, стр. 295).

Отъ 2 ч. пополу . . . На основаніи личнаго приказанія Главнокомандующаго предлагаю вашему превосходительству немедленно притянуть къ авангардному отряду въ Эски-Загру ввѣренную вамъ арт. бригаду и 3-й лет. паркъ. Обращаю ваше вниманіе на крайнюю нужду передового отряда въ порядкѣ постепенности: 1) въ патронахъ Крыпка, 2) снарядахъ для 4-фунт. и 9-фунт. орудій и, наконецъ, 3) подтянуть патроны Бердана. Шт.-кап. *Войно* для завѣдыванія парками авангарда.

Въ виду того, что движеніе по Николаю еще не свободно, разрѣшаю вашему превосходительству всѣ нужные расходы для ускоренія подтягиванія къ авангарду артиллерійскаго довольствія. Г.-л. *Скобелевъ.*

---

84. Г.-л. Скобелевъ (начальнику 1-й кав. дивизіи. *Ред.*), 3 января 1878 г.

(Воен.-Учен. Арх., отд. II, д. № 5058, стр. 31 и 32).

1) Отъ 9 ч. 40 м. пополуночи [1]), *изъ Казанлыка.* Вступивъ въ командованіе ввѣреннымъ мнѣ отрядомъ (16-я и 30-я пѣх. дивизіи, 3-я и 4-я стр. бригады, 1-я кав. дивизія, Уральская сотня, № 9 каз. полкъ, 2 сап. роты), прошу ваше превосходительство немедленно съ полученіемъ сего 4-й стр. бригадѣ (если можно—съ горной батареей, а если нѣтъ, то безъ нея) при одномъ эскадронѣ или сотнѣ приказать выступить изъ Эски-Загры и занять къ завтрашнему утру переправу у Искендерлю (по австр. картѣ) черезъ Сіютли-Дере (по австр. картѣ — рѣка Сююзли, или Сазлы-Дере по русской картѣ [2]), по дорогѣ въ Гютюрлю (Гичерли). Вмѣстѣ съ тѣмъ прошу ваше превосходительство, если это не особенно рисковано, постараться захватить кавалеріей мостъ у Карабунара черезъ р. Сарли (по австр. картѣ) на желѣзной дорогѣ, идущей изъ Ени-Загры къ Тырнову. Разъѣздъ этотъ долженъ быть настолько силенъ, чтобъ освѣтить на полупереходъ мѣстность къ востоку отъ Карабунара, при чемъ рекомендуется крайняя осторожность, такъ какъ въ настоящій періодъ кампаніи, воюя *съ азіатцами*, осѣчекъ быть не должно. Г.-л. *Скобелевъ.*

---

[1]) На подл. *9 ч. 40 м. пополудни*, что представляетъ очевидную описку. *Ред.*

[2]) Для уясненія этого распоряженія необходимо указать, что на русской картѣ полк. *Артамонова* р. Сіютли названа Сюютли, Сазла-Дере, дѣйствительная же р. Сазлы-дере не показана вовсе. С. Искендерлю (Скендерли) на австр. картѣ помѣщено по большой дорогѣ изъ Эски-Загры въ Гечерли непосредственно на берегу р. Сіютли (на мѣстѣ с. Ахіево 5-вер. карты), а на русской—тоже по этой дорогѣ, но нѣсколько южнѣе. *Ред.*

2) Отъ 8 ч. вечера, изъ Эски-Загры. Завтра выступаю съ отрядомъ черезъ Искендерлю къ Гютюрлю въ 4 ч. утра, гдѣ надѣюсь быть завтра вечеромъ или къ ночи. Прошу ваше превосходительство обо всемъ, замѣченномъ вашими разъѣздами, доносить мнѣ. Вашему превосходительству приказать произвести рекогносцировки изъ Сейменли къ Гютюрлю и нѣсколько даже вверхъ, при чемъ обратить особенное вниманіе на броды черезъ Марицу. Прошу васъ, внимательно слѣдите за всѣми движеніями непріятеля и его расположеніемъ и увѣдомляйте, дабы можно было своевременно дать соотвѣтствующее направленіе пѣхотнымъ колоннамъ. Г.-л. *Скобелевъ.* *3 января 1878 г.*

3) Отъ 8 ч. 30 м. вечера, изъ Эски-Загры. Прошу ваше превосходительство приказать тремъ сотнямъ 1-го Донского каз. полка выступить завтра на разсвѣтѣ изъ Чирпана къ Гютюрлю, куда имъ прибыть непремѣнно къ вечеру, дѣлая вмѣстѣ съ тѣмъ рекогносцировку лѣваго берега Марицы и бродовъ черезъ эту рѣку выше Гютюрлю, начиная съ впаденія въ Марицу ручья Чирпанъ. Сотнѣ каз. № 1 полка, находящейся въ Эски-Загрѣ, выступить завтра утромъ въ 4 ч. утра во главѣ колонны главныхъ силъ. Вмѣстѣ съ тѣмъ увѣдомляю ваше превосходительство, что уланскому полку до новаго приказанія надо оставаться въ Ени-Загрѣ. Г.-л. *Скобелевъ.*

---

85. Начальникъ штаба отряда г.-л. Скобелева (начальнику штаба 30-й пѣх. дивизіи. *Ред.*), 3 января 1878 г., г. Эски-Загра.

(Воен.-Учен. Арх., отд. II, д. № 5927, стр. 10).

Отъ 10 ч. вечера. Начальникъ отряда приказалъ передать вашему высокоблагородію для доклада начальнику 30-й пѣх. дивизіи, что въ случаѣ въ послѣдней недостаетъ *положительно* вьючныхъ средствъ для исполненія п. 2 приказа по отряду отъ сего числа за № 2, его превосходительство разрѣшаетъ взять часть колеснаго обоза, но съ тѣмъ, чтобы онъ шелъ въ отдѣльномъ отъ дивизіи вагенбургѣ и то въ крайнемъ только случаѣ. Подполк. *гр. Келлеръ.*

---

86. Командиръ 1-го улан. С.-Петербургскаго полка начальнику 1-й кав. дивизіи, 3 января 1878 г.

(Воен.-Учен. Арх., отд. II, д. № 5058, стр. 17).

Отъ 8 ч. утра, изъ Ени-Загры. Разъѣзды, отправляемые за ночь, нигдѣ непріятеля не видѣли. Городъ и станція желѣзной дороги совершенно разрушены; въ нѣсколькихъ мѣстахъ горятъ, и жителей ни души. Полк. *Балкъ.*

---

3 января 1878 г.

87. Командиръ 1-го л.-драг. Московскаго полка. начальнику 1-й кав. дивизіи, 3 января 1878 г., д. Семенли.

(Воен.-Учен. Арх., отд. II, д. № 5058, стр. 23).

Имѣю счастье донести вашему превосходительству, что вчерашняго числа ночью ввѣреннаго мнѣ полка эскадронъ № 2-й совершилъ набѣгъ на соединительную станцію Трново, произвелъ разрушеніе желѣзной дороги и телеграфа, доставивъ при томъ свѣдѣнія о непріятелѣ. Сего числа эскадронъ Его Величества произвелъ вторичное нападеніе на войска, занимавшія Трново, имѣя за собой поддержку 2-го дивизіона, слѣдствіемъ чего было полное бѣгство непріятеля, состоявшаго изъ 300 человѣкъ низама и 5.000 вооруженныхъ турецкихъ жителей; непріятель оставилъ на мѣстѣ 6 стальныхъ крупповскихъ дальнобойныхъ орудій, телеграфную станцію и при ней документы. Объ остальныхъ подробностяхъ донесу завтра.

Желѣзнодорожный мостъ, подожженный непріятелемъ, совершенно исправленъ. Преслѣдовать бѣжавшаго непріятеля завтрашняго числа будетъ высланъ по направленію вѣтви Адріанопольской дороги № 3 эскадронъ.

Всего раненъ одинъ рядовой № 2 эскадрона холоднымъ оружіемъ легко и убиты двѣ строевыя лошади № 1 эскадрона. Полк. *Языковъ*.

---

88. (Командиръ № 1 Донского каз. полка. *Ред.*) начальнику 1-й кав. дивизіи, 3 января 1878 г.

(Воен.-Учен. Арх., отд. II, д. № 5058, стр. 19—21).

1) Отъ 12 ч. 25 м. пополудни. Чирпанъ турками покинутъ. Болгары здѣсь, какъ и вообще по дорогѣ, остались на мѣстѣ. Повсюду огромные запасы продовольствія. По слухамъ турки сосредоточиваются въ Адріанополѣ. Село и городъ по дорогѣ цѣлы, не выжжены. Фл.-ад. полк. *Кутейниковъ*.

2) Отъ 9 ч. 30 м.... Шелъ разрушать желѣзную дорогу, но у Марицы встрѣтилъ въ разныхъ мѣстахъ 3 обоза подъ прикрытіемъ пѣхоты и кавалеріи. Завязалось дѣло, обозы взяты—всего до 200 повозокъ, 3.000 барановъ, около 1.000 рогатаго скота. Прикрытіе разсѣяно. Взято 8 пѣх. солдатъ въ плѣнъ, убито 10. Отбито нѣсколько лошадей. У насъ убитъ 1 казакъ, раненъ также 1 казакъ. Завтра пойду впередъ. (Безъ подписи).

---

89. Св. Е. В. г.-м. Струковъ (Начальнику Полевого Штаба. *Ред.*), 3 января 1878 г.

(Воен.-Учен. Арх., отд. II, д. № 4926, стр. 15).

Отъ 8 ч. вечера, изъ Семенли. Прошу ваше высокопревосходительство доложить Его Высочеству, что, совершивъ набѣгъ на Семенли, мнѣ удалось

нагнать панику на турокъ. Передъ нами побѣжали таборъ турокъ и до 5 тыс. вооруженныхъ жителей. Захватилъ станцію, телеграфъ; взято мною съ Казанцами 6 новыхъ крупповскихъ орудій; къ несчастью мостъ горѣлъ, не удалось изрубить турокъ. *3 января 1878 г.*

Прошу доложить Его Высочеству, что Московскіе драгуны—молодцы; можетъ Государя порадовать. Въ ночномъ набѣгѣ, въ которомъ намъ не уступили, въ головѣ былъ 2-й эскадронъ, въ утреннемъ—лейбъ, которымъ я имѣлъ честь руководить. 3-й и 4-й поддержали подъ начальствомъ командира полка.

Къ счастью, потерь нѣтъ; одинъ драгунъ холоднымъ оружіемъ раненъ въ руку.

25 декабря *Солиманъ* проѣхалъ въ Филиппополь, имѣя съ собою 10 тыс. войска. Движеніе по желѣзной дорогѣ прекращено на Филиппопольской и на Ямбольской. Депеши перехваченныя посылаю. Г.-м. *Струковъ*.

---

90. Св. Е. В. г.-м. Струковъ начальнику 1-й кав. дивизіи, 3 января 1878 г.

(Воен.-Учен. Арх., отд. II, д. № 5058, стр. 15 и 20).

1) Отъ 7 ч. утра. Имѣю честь доложить вашему превосходительству, что 2-мъ эскадрономъ разрушенъ мостъ на Ямбольской дорогѣ, т. е. сняты рельсы; съ той же стороны рѣки ночью разбирали турки, такъ что конным перейти пельзя. Турки (войска) очистили д. Семенли и перешли на ту сторону; деревня переполнена бѣглыми жителями. Видны на той сторонѣ бивачные огни, и надо думать, что турки охраняютъ станцію, какъ я доносилъ.

Въ связь еще съ казачьимъ полкомъ не вошли. Прошу дать знать, если что знаете, а равно и про уланъ. Осмотрѣвши самъ Семенли, буду ночевать тамъ или пойду въ Кечерли—попробовать тамъ перейти рѣку. Бродъ невозможенъ. Сухарей осталось на 2 дня. Г.-м. *Струковъ*.

Если уйдете изъ Эски-Загры, то благоволите мой обозъ отправить къ Главной Квартирѣ.

2) Отъ 10 ч.... Спѣшу доложить, что 6 орудій открыли огонь по нашимъ. Ночью сняты рельсы на Филиппопольской и Ямбольской линіяхъ. *Солиманъ* изъ Адріанополя 6 дней назадъ проѣхалъ въ Филиппополь и остался тамъ. Войска турецкаго болѣе не везутъ, потому что *Солиманъ* приказалъ все жечь и рѣзать. Филиппополь и Базарджикъ горятъ. Войска идутъ грунтовою дорогою на Адріанополь. Ямбольская линія тоже болѣе не работаетъ. Надо занять было бы баталіономъ Трново, ибо батареи заняты до 250 чел. пѣхоты, можно было бы взять пушки.

Донесите пожалуйста Его Высочеству, что дѣло сдѣлано, дорога и телеграфъ попорчены. Турки стрѣляли изъ орудій, раненыхъ нѣтъ. Г.-м. *Струковъ*.

---

3 января 1878 г.

91. Командиръ VIII арм. корпуса ком-щему 1-й бригадой 9-й пѣх. дивизіи, 3 января 1878 г., № 17, г. Казанлыкъ.

(Воен.-Учен. Арх., отд. II, д. № 4829д, стр. 205).

Предлагаю вашему высокоблагородію съ командуемой вами бригадой немедленно двипуться къ Ени-Загрѣ, которая уже занята нашей кавалеріей. По прибытіи въ Ени-Загру выставить авангардъ къ Ямболи; казачій полкъ долженъ освѣтить мѣстность къ этому пункту и кромѣ того держать постоянную связь съ отрядомъ отъ XI корпуса, который направится къ Сливно въ составѣ бригады 13-й кав. дивизіи, и съ войсками, находящимися въ Эски-Загрѣ.

36-й Орловскій полкъ съ ротой 5-го сап. баталіона сего числа выступаетъ къ Ени-Загрѣ. Въ послѣднемъ пунктѣ имѣются большіе запасы продовольствія и скотъ. (Съ чернового,—безъ подписи).

---

92. Командиръ VIII арм. корпуса начальнику 1-й кав. дивизіи, 3 января 1878 г., г. Казанлыкъ.

(Воен.-Учен. Арх., отд. II, д. № 5058, стр. 13).

1) № 18. Находящійся во ввѣренномъ вашему превосходительству отрядѣ 36-й Орловскій полкъ по приказанію Главнокомандующаго долженъ сего числа двинуться къ Ени-Загрѣ и остановиться на половинѣ пути къ этому пункту въ видѣ репли высланной туда кавалеріи.

На поляхъ—приписка: „36-й Орловскій полкъ въ отмѣну изложеннаго приказанія долженъ продолжать движеніе къ Ени-Загрѣ, не останавливаясь, о чемъ сообщено командующему 36-мъ Орловскимъ полкомъ“.

Начальствованіе надъ ввѣреннымъ вашему превосходительству отрядомъ и присоединяющимися къ нему 16-й и 30-й пѣх. дивизіями съ 3-й стр. бригадой и 3 дивизіонами артиллеріи по повелѣнію Главнокомандующаго поручается начальнику 16-й дивизіи г.-л. *Скобелеву*. Ген. отъ инф. *Радецкій*.

2) № 21. Направляющихся къ Его Высочеству Главнокомандующему изъ Константинополя *Серверъ* и *Намидъ* (*Намыкъ. Ред.*) *пашей* прошу приказать встрѣтить съ почетомъ и препроводить въ г. Казанлыкъ съ подобающимъ конвоемъ. Ген. отъ инф. *Радецкій*.

На поляхъ—приписка: „Объ изложенномъ прошу предупредить какъ ген. *Струкова*, такъ и уланскій полкъ, стоящій въ Ени-Загрѣ, такъ какъ неизвѣстно, по какой дорогѣ они поѣдутъ“.

---

93. Командиръ VIII арм. корпуса начальнику 16-й пѣх. дивизіи, 3 января 1878 г., № 17, г. Казанлыкъ.

(Воен.-Учен. Арх., отд. II, д. № 5748, стр. 32).

Выступившая сего числа со ввѣреннымъ вашему превосходительству отрядомъ рота 5-го сап. баталіона должна присоединиться къ 36-му Орлов-

скому полку, который, выступивъ сего числа изъ Эски-Загры, долженъ былъ остановиться на половинѣ пути къ Ени-Загрѣ. Такъ какъ, вмѣстѣ съ симъ, Орловскому полку предписано продолжать движеніе къ Ени-Загрѣ не останавливаясь, то прошу ваше превосходительство передать приказаніе командиру 5-го сап. баталіона полк. *Свищевскому*, слѣдующему съ ротой своего баталіона, двигаться также къ Ени-Загрѣ слѣдомъ за Орловскимъ полкомъ и въ послѣднемъ пунктѣ укрѣпиться. Ген. отъ инф. *Радецкій*. *3 января 1878 г.*

---

94. Начальникъ 14-й арт. бригады начальнику штаба 14-й пѣх. дивизіи, 3 января 1878 г.

(Воен.-Учен. Арх., отд. II, д. № 5214, стр. 347).

Отъ 8 ч. вечера. Сообщаю для доклада его превосходительству начальнику дивизіи, что совершенно спустились и отправились въ Казанлыкъ: 2-я батареи 9-й и 14-й арт. бригадъ, дивизіонъ 6-й батареи 14-й арт. бригады, 3-я батарея 9-й арт. бригады. Сегодня ночью соберется въ д. Шипкѣ вся батарея 14-й арт. бригады и двинется затѣмъ въ Казанлыкъ.

1-я батарея 14-й арт. бригады частью минула уже Красный домикъ, за ней слѣдомъ идетъ 4-я батарея. 2-й дивизіонъ 6-й батареи 14-й арт. бригады и Скорострѣльная батарея вытянулись по дорогѣ сейчасъ за нашими траншеями.

Масса обозныхъ повозокъ и сильныя мятели, а съ другой стороны множество вьюковъ, идущихъ навстрѣчу вверхъ по подъему, страшно тормозятъ движеніе. Спускъ производится непрерывно и днемъ и ночью почти исключительно на артиллерійской прислугѣ. Оставленный баталіонъ не могъ оказать существенной помощи, такъ какъ значительная часть его находится въ расходѣ по содержанію карауловъ, уборкѣ труповъ и сносу оружія. Только сегодня прибылъ полкъ 30-й дивизіи на помощь движенію. Ежедневныя свѣдѣнія въ видахъ ускоренія присылки ихъ въ штабъ дивизіи предписано мною доставлять непосредственно отъ батарей. Г.-м. *Худяковъ*.

---

95. Записка штаба 14-й пѣх. дивизіи командиру 54-го пѣх. Минскаго полка, 3 января 1878 г.

(Воен.-Учен. Арх., отд. II, д. № 6181, стр. 1).

Начальникъ дивизіи приказалъ сегодня же приступить къ постройкѣ хлѣбопекарныхъ печей и тотчасъ же по окончаніи ихъ приступить къ хлѣбопеченію. Полк. *Якубовскій*.

На документѣ—помѣтка: „Сдѣлать распоряженіе немедленно“.

---

3 января 1878 г.

96. Приказанія по полкамъ 2-й бригады 14-й пѣх. дивизіи 3 января 1878 г.

(Воен.-Учен. Арх., отд. II, д. № 6226, стр. 31 и 32).

1) Начальникъ дивизіи приказалъ сію секунду отобрать подходящіе дома пустые недалеко отъ хорошей воды и сейчасъ же сдѣлать хлѣбопекарныя печи. Такихъ печей сдѣлать возможно больше, и, конечно, печь хлѣба по системѣ болгарской, каждый день, начиная съ сегодня, донося сколько печей готовы и сколько выпечено хлѣба. А полное обезпеченіе полка выпеченнымъ хлѣбомъ должно быть сдѣлано на 6 января.

Ежедневно доносить также вечеромъ, на сколько дней сухарей въ полку: свѣдѣніе это очень вѣрно должно быть:—крайне отвѣтственно.

(Съ чернового,—безъ подписи).

2) Прошу 1) сообщить, сколько имѣется въ наличности носилокъ, 2) чтобы сегодня было сдѣлано по 3 на роту неформенныхъ—полотно (палатки на палкахъ [1]), 3) фургончики для возки больныхъ и 4) если ихъ нѣтъ, то сейчасъ купить или реквизировать, хотя 4 на полкъ.

Завтра, 4 января, назначаю смотръ этимъ вещамъ въ Подольскомъ полку въ 12 ч. дня, въ Житомирскомъ—въ 1 ч. пополудни. (Съ чернового,—безъ подписи).

---

97. Начальникъ отряда VIII арм. корпуса командиру того же корпуса, 3 января 1878 г.

(Воен.-Учен. Арх., отд. II, д. № 4829д, стр. 204).

1) Отъ 9 ч. утра. Согласно предписанія вашего высопревосходительства, движеніе ввѣреннаго мнѣ отряда пріостановлено впредь до спуска съ Балканъ въ долину р. Тунджи 26-й пѣх. дивизіи, начальника дивизіи которой я просилъ увѣдомить о времени спуска этой дивизіи. Полк. *Жиржинскій.*

(Воен.-Учен. Арх., отд. II, д. № 5249, стр. 2).

2) № 5. Отъ 6 ч. пополудни. Ввѣренный мнѣ отрядъ, согласно распоряженія отъ 3 января за № 20, завтра въ 7 ч. утра выступаетъ въ г. Ени-Загру. 26-я пѣх. дивизія небольшими частями спускается съ Балканъ. Медленность движенія этой дивизіи объясняется трудными переходами по проходу, занесенному снѣгомъ и заваленному деревьями, какъ сообщили мнѣ объ этомъ изъ той дивизіи. Полк. *Жиржинскій.*

Сейчасъ прибыли четыре болгарина изъ г. Сливенъ въ д. Ханкіой и на моемъ допросѣ показали, что они сегодня бѣжали изъ Сливенъ, что непріятель 1 числа сего мѣсяца въ числѣ отъ 2 до 3 тыс. отступилъ къ Адріанополю и что г. Сливенъ зажженъ турками.

---

[1]) Съ подл. свѣрено. *Ред.*

Начальникъ штаба 26-й пѣх. дивизіи сообщилъ мнѣ, что 103-й Петрозаводскій и Орденскій драг. полки прибыли сегодня въ с. Твардицу. По эскадрону драгунъ высланы на Сливну и Ени-Загру. Командующій отрядомъ и 26-й пѣх. дивизіей прибудетъ завтра, 4 января. *3 января 1878 г.*

Прибывшій съ Хаинъ-Богазскаго перевала дивизіонъ казаковъ № 26 полка въ Хаинкіой сего числа вытребованъ въ с. Твардицу.

---

98. Начальникъ отряда VIII арм. корпуса начальнику 9-й пѣх. дивизіи, 3 января 1878 г.

(Воен.-Учен. Арх., отд. II, д. № 5283, стр. 13).

№ 3. Отъ 7 ч. утра. Честь имѣю донести вашему сіятельству, что согласно распоряженію командира VIII корпуса ввѣренный мнѣ отрядъ сего числа въ 8 ч. утра выступаетъ въ г. Ени-Загру.

По свѣдѣніямъ, доставленнымъ разъѣздомъ, г. Ени-Загра зажженъ и оставленъ непріятельскими войсками и жителями, и с. Твардица тоже очищена непріятелемъ.

Вчерашняго числа начали спускаться къ Твардицѣ части 26-й пѣх. дивизіи, очищая себѣ проходъ отъ заваловъ снѣга и деревьевъ. Изъ Хаинъ-Богазскаго перевала прибыли 2 сотни казаковъ въ д. Хаинкіой, а пѣх. полкъ, бывшій на перевалѣ, направился въ г. Елену. Полк. *Жиржинскій.*

---

99. Начальникъ отряда VIII арм. корпуса ком-щему XI арм. корпусомъ, 3 января 1878 г.

(Воен.-Учен. Арх., отд. II, д. № 4840, стр. 346).

№ 2. Отъ 7 ч. утра. На основаніи распоряженія командира VIII корпуса, ввѣренный мнѣ отрядъ, въ составѣ двухъ пѣх. полковъ, одного казачьяго полка и при батареѣ горной артиллеріи, сего числа въ $7^1/_2$ ч. утра выступилъ изъ д. Хаинкіой въ Ени-Загру для занятія этого пункта, куда также направленъ 36-й пѣх. Орловскій полкъ изъ г. Эски-Загра.

По свѣдѣніямъ, полученнымъ отъ разъѣзда, г. Ени-Загра зажженъ и брошенъ непріятелемъ и жителями. Полк. *Жиржинскій.*

---

100. Начальникъ отряда VIII арм. корпуса начальнику штаба 26-й пѣх. дивизіи, 3 января 1878 г.

(Воен.-Учен. Арх., отд. II, д. № 6205, стр. 8).

№ 7. Отъ 8 ч. пополудни. Ввѣренный мнѣ отрядъ выступаетъ завтра въ 7 ч. утра въ г. Ени-Загру. Бѣжавшіе изъ г. Сливенъ въ д. Хаинъ-

Государственная библиотека имени В. И. Ленина

3 января 1878 г.

кіой 4 болгарина на моемъ допросѣ показали, что непріятель въ числѣ отъ 2 до 3 тысячъ отступилъ изъ Сливенъ къ Адріанополю, и что Сливенъ зажженъ турками. Полк. *Жиржинскій.*

---

101. Телеграмма г.-л. Деллингаузена г.-м. Радену, 3 января 1878 г., № 20.

(Воен.-Учен. Арх., отд. II, д. № 5051, стр. 297).

Отъ 8 ч. 15 м. пополудни, изъ Тырнова въ Елену. Получена въ 10 ч. 15 м. пополудни. Для передачи по постамъ ген. Малахову. Эски-Загра и Ени-Загра занята нами, спускайтесь скорѣй въ долину Тунджи и, войдя въ связь съ Ени-Загрой, двигайтесь къ Сливнѣ и Ямболи. О часѣ полученія каждаго моего распоряженія сообщайте при слѣдующемъ донесеніи. Г.-л. *Деллингаузенъ.*

На телеграммѣ—помѣтка: „Получено и отправлено въ $10^1/_2$ ч. вечера. *Гойеръ*“.

---

102. Приказъ по 104-му пѣх. Устюжскому полку 3 января 1878 г.

(Воен.-Учен. Арх., отд. II, д. № 6135, стр. 59).

Завтра, 4 января, въ 9 ч. утра, 104-й пѣх. Устюжскій полкъ съ 20-й конной и 3-й пѣшей батареями имѣетъ выступить въ д. Твардицу. Нижнимъ чинамъ отобѣдать къ 8 часамъ.

Всѣмъ частямъ собраться къ $8^3/_4$ ч. на пространствѣ отъ фонтана до Кишлака, гдѣ и выстроиться по дорогѣ въ нижеслѣдующемъ порядкѣ:

1) Сап. сборная команда подъ начальствомъ подпоруч. *Власова* изъ людей отъ всѣхъ ротъ полка, носящихъ шанцевый инструментъ, въ колоннѣ справа рядами.

2) Роты 1-го баталіона въ колоннѣ справа рядами по порядку ихъ номеровъ, имѣя стр. роту впереди.

3) 2-й баталіонъ въ такомъ же строѣ и порядкѣ, какъ 1-й баталіонъ.

4) Конная № 20 батарея съ однимъ зарядным ящикомъ на орудіе и по обѣимъ сторонамъ оной 3-я стр. рота.

5) Пѣшая № 3 батарея, также съ однимъ зарядным ящикомъ на орудіе, и по обѣимъ сторонамъ оной 9-я лин. рота.

6) Роты 3-го баталіона въ томъ же строѣ и порядкѣ, какъ и первые 2 баталіона.

7) Вьючныя лошади, ослы и колесный обозъ.

За ними въ аріергардѣ 10-я лин. рота. 11-й лин. ротѣ ровно въ 8 ч. смѣнить у Кишлака 2-ю стр. роту, а сей послѣдней по смѣнѣ присоединиться къ своему баталіону. 11-й ротѣ остаться въ Кишлакѣ и служить прикры-

тіемъ къ оставленному полками обозу, а впослѣдствіи оказывать помощь при передвиженіи дивизіоннаго подвижнаго лазарета. *3 января 1878 г.*

Ротамъ, служащимъ прикрытіемъ для батарей, т. е. 9-й лин. съ 3-й стр., поступить въ непосредственное распоряженіе батарейныхъ командировъ, а людямъ этихъ ротъ имѣть штыки отомкнутыми и винтовки за плечами на ремняхъ. Всѣмъ безъ исключенія ротамъ немедленно получить по 2 коробки консервовъ на каждаго наличнаго человѣка и спиртъ, если таковой кѣмъ-либо еще не полученъ, а 11-й ротѣ принять консервы всѣ полностью на 5 дней по расчету съ 3 числа и людей съ шанцевымъ инструментомъ отъ себя въ сборную команду не назначать, оставивъ ихъ инструментъ на всякій случай при себѣ.

Третьи патронные ящики съ артельными повозками оставить въ Кишлакѣ подъ охраною 11-й роты, а воловьи подводы, за исключеніемъ 2 болѣе крѣпкихъ, отправить въ Елену завтра на разсвѣтѣ.

Больныхъ передать на распоряженіе старшаго врача, которому означенныхъ людей приказать перевезти на обратныхъ воловьихъ подводахъ къ мѣсту нахожденія подвижнаго лазарета. Все же лишнее, т. е. не могущее быть поднятымъ вьюками, шт.-кап. *Ульеву* сложить въ свободномъ сараѣ, къ которому отъ 11-й роты приставить постъ. Полк. *Тываловичъ*.

---

103. Командиръ 6-й батареи 26-й арт. бригады начальнику штаба 26-й пѣх. дивизіи, 3 января 1878 г.

(Воен.-Учен. Арх., отд. II, д. № 6205, стр. 7).

Батарея остановилась въ 9 верстахъ отъ Твардицы. Дальше двигаться не можетъ, такъ какъ дорога, какъ вы сами видѣли, не расчищена и притомъ загромождена пѣхотными артельными повозками. Прошу для расчистки прислать по крайней мѣрѣ баталіонъ пѣхоты. Свои люди, исправляя дорогу, выбились изъ силъ. Если не придетъ помощь, то и завтра не буду въ состояніи дойти до мѣста. Боюсь заморозить людей, такъ какъ при значительномъ морозѣ поднялся сильный сѣверный вѣтеръ. Полк. *Яворскій*.

---

104. Начальникъ штаба грен. корпуса начальнику 2-й грен. дивизіи, 3 января 1878 г., с. Шипка.

(Воен.-Учен. Арх., отд. II, д. № 5966, стр. 34).

1) Согласно указанія Полевого Штаба арміи ввѣренная вашему превосходительству дивизія съ артиллеріей по спускѣ съ г. Николая въ долину должна расположиться въ д. Шейново, Хаскіоѣ и турецкомъ лагерѣ у Шипки. По приказанію командира корпуса сообщаю вашему превосходительству о томъ для исполненія.

3 января 1878 г.

Кромѣ того командиръ корпуса желаетъ знать, въ какомъ порядкѣ двигается ваша дивизія и скоро ли она спустится въ долину. Въ указанныхъ для (дивизіи. *Ред.*) деревняхъ и лагерѣ помѣщались 16-я пѣх. дивизія, 3-я стр. бригада и Болгарское ополченіе. Г.-м. *Маныкинъ-Невструевъ.*

2) Все затрудненіе—на спускѣ людей мало выслано и спусканіе повозокъ происходитъ медленно. Если не помочь гренадерами, то нашъ обозъ съ артиллеріей можетъ простоять нѣсколько дней. Командиръ корпуса приказалъ выслать по возможности небольшое число ротъ теперь же для пособія прислугѣ и кромѣ того назначить распорядителя отъ себя въ лицѣ бригаднаго или полкового командира, который бы приводилъ все въ порядокъ. Именемъ Главнокомандующаго здѣсь нѣтъ распорядителей. Г.-м. *Маныкинъ-Невструевъ.*

---

4 января 1878 г.

105. Телеграмма Государя Императора Главнокомандующему, 3 января 1878 г. [1]).

(„Мой дневникъ“ *М. Газенкампфа,* стр. 323).

Отъ 6 ч. 30 м. вечера, изъ Петербурга. Получена 4 января. Кн. Горчаковъ сообщаетъ тебѣ телеграмму, полученную Мною вчера прямо отъ султана, и Мой отвѣтъ [2]). Онъ ни въ чемъ не измѣняетъ данныхъ тебѣ инструкцій. До окончательнаго заключенія перемирія военныя дѣйствія должны продолжаться съ величайшей энергіей.

---

106. Шифр. телеграмма Военнаго Министра Главнокомандующему, 4 января 1878 г., № 60 [3]).

(Воен.-Учен. Арх., отд. II, д. № 5786, стр. 3).

По Высочайшему повелѣнію довожу до свѣдѣнія Вашего Высочества, что Англіей сдѣланъ намъ запросъ, будутъ ли русскія силы направлены на Галлиполи, и при томъ высказано мнѣніе, что всякое дѣйствіе, могущее поставить Дарданеллы подъ вліяніе Россіи, затруднитъ окончательное мирное соглашеніе. На это данъ отвѣтъ, что мы вовсе не имѣемъ въ виду направлять наши дѣйствія на Галлиполи, если только турки не стянутъ туда свои силы. (Съ копіи,—подл. подписалъ *Милютинъ*).

---

1) Телеграфная переписка Главнокомандующаго съ Государемъ Императоромъ напечатана въ Сб. Мат. вып. 15; здѣсь помѣщаются только тѣ телеграммы, которыя были найдены послѣ изданія названнаго выпуска *Ред.*

2) См. № 132 наст. вып. *Ред.*

3) Въ воспоминаніяхъ *М. Газенкампфа,* указано, что телегр. эта получена Главнокомандующимъ 9 января. См. „Мой дневникъ“ стр. 349. *Ред.*

107. Начальникъ 1-й кав. дивизіи (Главнокомандующему. *Ред.*), 4 января 1878 г.

4 января 1878 г.

(Воен.-Учен. Арх., отд. II, д. № 4926, стр. 30).

№ 8. Отъ 4 ч. 30 м. пополуночи, изъ Эски-Загры. Вчера ночью 2-й эскадронъ л.-драг. Московскаго полка совершилъ набѣгъ на соединительную станцію Трново, произвелъ разрушеніе желѣзной дороги и телеграфа, по встрѣченный ружейнымъ и артиллерійскимъ огнемъ изъ шести орудій, долженъ былъ отойти. Сего числа эскадронъ Его Величества произвелъ вторичное нападеніе на войска, занимавшія Трново, имѣя за собою поддержку 2-й дивизіонъ. Слѣдствіемъ сего былъ захватъ горящаго желѣзнодорожнаго моста, полное бѣгство непріятеля, состоявшаго изъ 300 чел. низама и 5.000 вооруженныхъ жителей. Непріятель оставилъ на мѣстѣ *шесть* стальныхъ крупповскихъ дальнобойныхъ орудій, телеграфную станцію и при ней документы.

Желѣзнодорожный мостъ, подожженный непріятелемъ, исправленъ.

Преслѣдуетъ бѣжавшихъ по направленію вѣтви Адріанопольской дороги № 3 эскадронъ. Всего раненъ 1 рядовой 2-го эскадрона холоднымъ оружіемъ. Убиты 2 строевыя лошади.

1-й Донской полкъ встрѣтилъ въ разныхъ мѣстахъ 3 обоза подъ прикрытіемъ пѣхоты и кавалеріи, завязалъ дѣло и взялъ всего до 200 повозокъ, 300 барановъ, 1.000 рогатаго скота. Прикрытія разсѣяны, взято въ плѣнъ 8 пѣх. турокъ, нѣсколько лошадей; у насъ убитъ казакъ 1, раненъ 1.

Улан полка поруч. *Пятницкій*, посланный съ разъѣздомъ къ югу по Ямбольской дорогѣ, въ 15 в. отъ Ени-Загры встрѣтилъ партію пѣшихъ солдатъ, атаковалъ ихъ; 2 убили, 1 ранили и 9 чел. взяли въ плѣнъ.

Въ г. Ени-Загрѣ находятся большіе склады, кромѣ пшеницы и муки, о которыхъ мною было сообщено,—патроновъ, санитарныхъ посилокъ, телѣжекъ и палатокъ въ тюкахъ.

Разъѣзды въ направленіи къ Сливно осмотрѣли д.д. Кадыкіой, Атлола и Генджели, нашли ихъ пустыми; у послѣдней встрѣтили партію черкесовъ около полуэскадрона, но при появленіи разъѣзда они удалились.

Орловскій полкъ прибылъ въ Ени-Загру. Офицеръ, посланный для связи съ *Жиржинскимъ*, еще не вернулся.

Сего числа въ 8 ч. утра выступаю съ отрядомъ ген. *Скобелева* къ Трново. Г.-л. *Дохтуровъ*.

---

108. Записка (св. Е. В. г.-м. Струкова. *Ред.*) безъ числа и адреса [1]).

(Воен.-Учен. Арх., отд. II, д. № 4926, стр. 12)

Что донесено Дохтурову.

2 января въ 11 ч. утра выступилъ подъ моимъ начальствомъ 1-й л.-драг. Московскій полкъ изъ г. Эски-Загры по направленію д. Семетли.

---

[1]) Документъ находится въ дѣлахъ Полевого Штаба; къ 4 января отнесенъ на основаніи указаній текста. *Ред.*

4 января 1878 г. Пройдя 60 в. по крайне скользкой дорогѣ, а мѣстами по колѣно въ снѣгу, въ 7 ч. вечера я достигъ д. Семетли. Не доходя выкормивъ полкъ и давъ отдохнуть, я предпринялъ набѣгъ на д. Семетли и станц. Тырновъ и послалъ стремительно № 2 эскадронъ въ 11 ч. ночи, который, прорвавшись черезъ деревню сквозь 5 тыс. жителей бѣжавшихъ турокъ, достигъ до желѣзнодорожнаго моста. Таборъ въ 100 чел. былъ сбитъ, путь Ямбольскій испорченъ. Завязалась черезъ мостъ перестрѣлка, турки ломали настилку моста. Редутъ съ 6 дальнобойными орудіями открылъ канонаду по мосту и деревнѣ и вынудилъ эскадронъ отступить на полкъ. Съ разсвѣтомъ я попыталъ счастье съ эскадрономъ Его Величества и сдѣлалъ новый набѣгъ на мостъ, приказавъ командиру полка полк. *Языкову* поддержать меня. Новое неожиданное появленіе навело панику на турокъ, загромоздившихъ деревню: все бросилось черезъ мостъ, р. Марицу и на той сторонѣ навалились на станцію.

Не теряя времени, я спѣшилъ драгунъ 1-го эскадрона и бросился съ ними къ мосту; мостъ по ту сторону горѣлъ. Таборъ въ 300 чел., занимавшій батареи, сначала вышелъ противъ насъ, но увидя рѣшительное движеніе, бросился къ станціи и сталъ бѣжать. Драгуны перебрались черезъ рельсы, потушили пожаръ, но конныхъ перевести было невозможно, а потому и преслѣдовать. Почти въ виду турокъ 6 орудій были схвачены и лихо вытащены на рукахъ изъ батареи; поспѣшность была необходима, ибо за 2 таборами, какъ узнали, было послано въ Херманли за 10 в. Тысячи брошенныхъ турецкихъ возовъ, будучи разобраны, дали настилку на мостъ. Къ вечеру эскадронъ переведенъ на станцію черезъ Марицу, а взятыя пушки—на нашу сторону. 1-й эскадронъ и меня поддержалъ полк. *Языковъ* съ 3 эскадронами и способствовалъ подполк. *Алексѣевъ*, какъ и командиръ эскадрона кап. *Касторскій* и всѣ г.г. офицеры; нѣтъ похвалы имъ и нижнимъ чинамъ. Благодаря стремительности и паникѣ потерь, къ счастью, не было; легко контуженъ кап. *Амосовъ*, раненъ драгунъ холоднымъ оружіемъ въ руку, убиты 2 лошади.

Достигнуто прекращеніе сообщенія желѣзнодорожнаго движенія съ Адріанополемъ и Филиппополемъ, а равно и телеграфное. (1 января *Солиманъ* требовалъ присылки поѣздовъ въ Филиппополь для перевоза арміи). Занята станція. Спасенъ мостъ на 150 саж. для перехода нашей арміи на Адріанополь, прервано сообщеніе съ Ямболемъ, взято 6 новыхъ крупповскихъ орудій. 2 дня я стою безъ поддержки, и благодаря только паникѣ полка не тронули и не пытались атаковать авангарда, стоящаго въ 65 в. отъ опоры. Сегодня, 4 января, я выслалъ 3-й эскадронъ маіора *Чулкова* въ Херманли, гдѣ, не доходя, наткнулись на 2 табора, желавшихъ наступать. Эскадронъ отступилъ, ибо было приказано не увлекаться, и найдя на обозъ съ коннымъ конвоемъ, атаковалъ его; шайка разогнана, при чемъ убитъ драгунъ, раненъ въ руку прапорщ. *Протасьевъ* и ранены 2 драгуна и 2 лошади.

Таборы не рѣшились идти на Тырновъ и направились къ Адріанополю; къ вечеру эскадронъ занялъ станцію Херманли и пересѣченіе грунтовыхъ путей изъ Филиппополя въ Адріанополь. Высланъ сильный разъѣздъ къ д. Хаскіой—путь отступленія арміи изъ Филиппополя.

Вечеромъ прибылъ въ Херманли парламентеръ изъ Константинополя;

завтра ѣду его встрѣтить. Ген. *Скобелевъ* прибылъ со штабомъ, пѣхота идетъ. Мое трудное и опасное положеніе кончается. *4 января 1878 г.*

Взводы драгунъ и Петербургскихъ уланъ мною посланы въ Карабунаръ; они ошиблись и попали на ст. Махалесси; въ виду шаекъ башибузуковъ не могъ прапорщ. *Живовъ* правильно испортить желѣзный путь и въ горячности, зажегши станцію, ушелъ. Результаты неизвѣстны. Открыты на обѣихъ станціяхъ склады большіе турецкаго зерна. (Безъ подписи).

---

109. Начальникъ Твардицкаго отряда Начальнику Полевого Штаба арміи, 4 января 1878 г., № 1, с. Твардица.

(Воен.-Учен. Арх., отд. II, № 5283, стр. 19).

Къ сегодняшнему числу успѣли спуститься въ Твардицу 3 баталіона Петрозаводскаго и 1 баталіонъ Устюжскаго пѣх. полковъ и 13-й драг. Военнаго Ордена полкъ; № 6 пѣшая батарея находится на пути изъ Кишлака въ Твардицу. Сильныя мятели 3 и 4 января образовали такіе наносы снѣга, что приходится посылать ежедневно для расчистки дороги по 2 баталіона пѣхоты.

Участокъ пути между г. Доксъ и р. Твардицей настолько неудовлетворителенъ, что мѣстами дорога переходитъ въ узкія пѣшеходныя тропы около отвѣсныхъ скалъ, а потому для перевозки орудій необходимо прибѣгнуть къ помощи саней или къ переноскѣ ихъ людьми.

Завтра, 5 января, прибудетъ въ Твардицу еще 1 баталіонъ Устюжскаго полка; тогда въ зависимости отъ состоянія погоды будутъ назначаться для расчистки дороги 2 баталіона, одинъ—для перетаскиванія орудій, передковъ, зарядныхъ ящиковъ и для переноски снарядовъ, и только 2 баталіона будутъ оставаться въ Твардицѣ.

При благопріятныхъ обстоятельствахъ 6-я батарея можетъ прибыть послѣзавтра, 6 января, затѣмъ № 20 конная и № 3-й пѣшая могутъ прибывать черезъ 3—4 дня; такимъ образомъ сосредоточеніе 2-й бригады командуемой мною дивизіи съ 2 пѣшими и 1 конной батареями при самыхъ благопріятныхъ обстоятельствахъ можетъ быть окончено между 12—14 января. О времени прибытія въ Твардицу 1-й бригады съ 1-й и 2-й батареями и Владимірскаго уланскаго полка я положительно не могу донести вашему высокопревосходительству, такъ какъ передвиженіе Пермскаго и Вятскаго полковъ съ ихъ артиллеріею было обусловлено прибытіемъ въ Елену болгарскихъ дружинъ и 44-го пѣх. Камчатскаго полка.

Для освѣщенія мѣстности, раскрытія турецкихъ войскъ и связи казачьимъ полкомъ полк. *Бакланова* посланъ сегодня утромъ къ сторонѣ Сливны дивизіонъ Орденскаго полка, отъ котораго не получено еще свѣдѣній; эскадронъ драгунъ, направленный въ Ени-Загру, прибылъ туда сегодня въ 10 ч. утра и засталъ уже тамъ баталіонъ Орловскаго полка и часть

4 января 1878 г. уланъ Петербургскаго полка. Завтра, 5 января, эскадронъ этотъ возвращается обратно въ Твардицу.

2 сотни Донскаго № 23 полка сюда уже прибыли. Г.-м. *Малаховъ.*

---

110. Шт.-ротм. Слюсаревъ Главнокомандующему, 4 января 1878 г., г. Сливно.

(Воен.-Учен. Арх., отд. II, д. № 5283, стр. 15).

3 января въ 7 ч. вечера, прибывъ въ д. Хаинкьой, я засталъ тамъ полкъ полк. *Бакланова,* который 4-го долженъ былъ выступить съ бригадой 9-й дивизіи въ Ени-Загру, и согласно приказанія Вашего Императорскаго Высочества направилъ его въ г. Сливно и Ямболи, куда онъ и выступилъ 4-го въ 6 ч. утра. Самъ же въ то же время отправился въ д. Твардицу, куда спускалась 26-я пѣх. дивизія, и передавъ пакетъ Вашего Императорскаго Высочества начальнику штаба дивизіи, узналъ отъ него, что 4-й эскадронъ Орденскихъ драгунъ, будучи высланъ 3-го по направленію къ Сливно, ночуетъ въ этотъ день въ д. Бинкусъ. Затѣмъ было сдѣлано распоряженіе о выступленіи прямо въ Сливно 3-го драг. эскадрона, съ которымъ я и выступилъ въ 10 ч. утра и при выходѣ изъ ущелья у д. Бинкусъ соединился съ полкомъ *Бакланова,* шедшимъ прямо изъ Хаинкьой другой дорогой, а въ половинѣ седьмого вмѣстѣ съ дивизіономъ драгунъ и каз. полкомъ вступилъ въ г. Сливно, брошенный турками 2 января.

Городъ въ серединѣ сильно выжженъ, запасы тоже сожжены, телегр. аппаратъ увезенъ, а проволока и столбы оставлены. По достовѣрнымъ свѣдѣніямъ отъ болгаръ г. Ямболи тоже оставленъ турками и сильно выжженъ, такъ же какъ и окрестныя деревни. Жители турки всѣ бѣжали изъ Сливно, Ямболи и деревень въ Адріанополь.

Завтра, 5-го, выступаемъ съ *Бакланова* полкомъ въ Ямболи, а дивизіонъ драгунъ остается въ Сливно и будетъ посылать разъѣзды на Ени-Загру и Старо-Рѣки. Завтра же въ Сливно приходитъ 1-й дивизіонъ драгунъ и баталіонъ 26-й дивизіи.

Въ Твардицѣ спустились 3-го и 4-го числа 2 полка пѣхоты и Орденскій драг. полкъ.

О чемъ имѣю честь донести Вашему Императорскому Высочеству. Шт.-ротм. *Слюсаревъ.*

---

111. Телеграмма г.-л. Деллингсгаузена Главнокомандующему, 4 января 1878 г., № 29.

(Воен.-Учен. Арх., отд. II, д. № 5283, стр. 17).

Отъ 1 ч. 55 м. пополудни, изъ Тырнова въ Шипку, вслѣдъ. Приказаніе г.-м. *Малахову* принять начальство надъ частями 26-й и 9-й пѣх. дивизій съ ихъ кавалеріею, находящимися въ долинѣ Тунджи, послано. Дра-

гуны и Петрозаводскій полкъ уже въ Твардицѣ, Устюжскій полкъ спускаетъ артиллерію съ перевала на рукахъ, Пермскій завтра, т. е. 5 января, выступаетъ на перевалъ изъ Елены, а Вятскій и Владимірскій улан. направляются туда же послѣзавтра. Войска вслѣдствіе порчи непріятелемъ дороги и мятели въ горахъ встрѣчаютъ сильное затрудненіе. Г.-л. *Деллингаузенъ*. *4 января 1878 г.*

---

112. Телеграмма Главнокомандующаго Государю Императору, 4 января 1878 г. [1]).

(Воен.-Учен. Арх., отд. II, д. № 4945, стр. 735).

Подана на ст. Шипка 5 января въ 6 ч. 15 м. пополуночи. Получена въ Петербургѣ 5 января въ 8 ч. 2 м. пополудни. Получилъ, что доблестныя сербскія войска при взятіи Ниша овладѣли массою артиллеріи всякаго калибра, большими складами ружей Мартини, патроновъ и всякихъ боевыхъ запасовъ. Отъ нашихъ отрядовъ новыхъ свѣдѣній нѣтъ. Запасы продовольствія всякаго рода, захваченные вездѣ, громадные. Ледоходъ на Дунаѣ продолжается, сообщеніе крайне затруднительно. Казаплыкъ, 4 января 9 ч. вечера. Николай.

---

113. Начальникъ 1-й кав. дивизіи г.-л. Скобелеву, 4 января 1878 г.

(Воен.-Учен. Арх., отд. II, д. № 5748, стр. 41).

Отъ 2 ч. пополудни, изъ Кучюклера (Кючюклерито. Ред.). Ген. *Струковъ* выдвинулъ 1-й эскадронъ Херманлы, а разъѣзды еще далѣе. Просить пѣхоты для занятія станціи, пріема орудій и дальнѣйшихъ инструкцій для дѣйствій. Жители и войска отступаютъ Адріанополь. Г.-л. *Дохтуровъ*.

---

114. Г.-л. Скобелевъ (начальнику 1-й кав. дивизіи. *Ред.*), 4 января 1878 г.

(Воен.-Учен. Арх., отд. II, д. № 5058, стр. 34 и 35).

1) Отъ 10 ч. 15 м. утра. Прошу ваше превосходительство дать приказаніе 2 сотнямъ 1-го полка, оставленнымъ въ Чирпанѣ, защищать этотъ городъ и находящіеся тамъ припасы отъ покушеній мелкихъ партій башибузуковъ, которые вѣроятно высланы *Сулейманомъ* для уничтоженія запасовъ и разоренія деревень. Также, если возможно, освѣщаться вправо и впередъ, донося мнѣ въ Тырново. Г.-л. *Скобелевъ*.

2) Отъ 9 ч. 40 м. вечера. Прошу ваше превосходительство тотчасъ съ полученіемъ сего сдѣлать распоряженіе о передвиженіи 1-го улан. полка

[1]) Копія Военному Министру. *Ред.*

4 января 1878 г. изъ Ени-Загры въ Карнабадъ (на р. Маглесъ по русской картѣ [1]), куда прибыть улан. полку завтра къ вечеру. Полку о прибытіи своемъ тотчасъ мнѣ донести въ Тырновъ. На пути убѣдиться, есть ли въ Рано-Махалево (станц. на желѣзной дорогѣ) запасы и сколько ихъ приблизительно (хоть не точно).

Для свѣдѣнія: 1) сегодня изъ Гердеми (?) со стороны Адріанополя показались башибузуки; 2) я съ главными силами нахожусь въ Тырновѣ; 3) завтра значительная часть пѣхоты изъ Эски-Загры черезъ Акъ-Бунаръ переходитъ въ Тырновъ. Г.-л. *Скобелевъ*.

---

115. Г.-л. Скобелевъ начальнику 30-й пѣх. дивизіи, 4 января 1878 г.

(Воен.-Учен. Арх., отд. II, д. № 5927, стр. 13 и 14).

1) Отъ 9 ч. утра, г. Эски-Загра. Вашему превосходительству послѣ 6-часового отдыха въ Эски-Загрѣ со ввѣренной вамъ дивизіей слѣдовать форспированно на Семенли и далѣе въ Тырновъ, гдѣ соединиться съ 16-й пѣх. дивизіей. Въ Эски-Загрѣ назначить отъ ввѣренной вамъ дивизіи коменданта, которому принять отъ бывшаго коменданта (изъ 4-й стр. бригады) всѣ запасы и склады, бывшаго же коменданта отправить немедленно на присоединеніе къ своему баталіону.

Въ Эски-Загрѣ оставить отъ ввѣренной вамъ дивизіи команду слабосильныхъ, достаточную для занятія всѣхъ постовъ, занятыхъ стрѣлками. Г.-л. *Скобелевъ*.

2) Отъ 9 ч. вечера. Прошу ваше превосходительство принять всѣ зависящія отъ васъ мѣры, чтобы движеніе вашей дивизіи было возможно быстрое и чтобы не было отсталыхъ. Нашъ авангардъ съ завтрашняго утра будетъ стоять въ Германлы. Я самъ нахожусь въ Тырновѣ, куда прошу присылать возможно чаще донесенія съ пути. Г.-л. *Скобелевъ*.

---

116. Г.-л. Скобелевъ командиру VIII арм. корпуса, 4 января 1878 г.

(Воен.-Учен. Арх., отд. II, д. № 4926, стр. 28).

Отъ 10 ч. вечера. 1-мъ драг. Московскимъ полкомъ съ боя занято Тырново вчера въ 3 ч. дня. По распоряженію ген. *Струкова* сегодня пошли къ Германлы разъѣзды отъ драг. полка и донесли, что 3 табора турокъ двигались по направленію отъ Филиппополя; энергичнаго движенія съ этой стороны впрочемъ не было.

Вообще о дѣятельности ген. *Струкова* не говорю, буду говорить о немъ въ подробномъ донесеніи. Благодаря его энергіи и распорядительности отрядъ не потерялъ ни одной минуты.

---

[1]) По картѣ полк. *Артамонова*. *Ред.*

Сегодня вечеромъ въ 6 ч. голова моей колонны подходитъ къ Тырнову (11-й стр. баталіонъ, 1-я бригада 16-й пѣх. дивизіи и 8 орудій). 2 баталіона 3-й стр. бригады находятся въ Гючерлю. *4 января 1878 г.*

Завтра утромъ авангардъ подъ начальствомъ ген. *Струкова* занимаетъ Германлы однимъ баталіономъ стрѣлковъ и 1-й бригадой 16-й пѣх. дивизіи. Послѣзавтра къ утру, т. е. къ 6 января, надѣюсь стянуть весь мой отрядъ къ Германлы. Къ тому же времени туда стянется 30-я пѣх. дивизія.

Эскадронъ Московскаго драг. полка былъ выдвинутъ къ Германлы, откуда жители бѣгутъ. По свѣдѣніямъ *Сулеймана* съ арміею будто бы по направленію Папасли (Папазлій. *Ред.*). Г.-л. *Скобелевъ*.

---

117. Приказъ по 30-й пѣх. дивизіи 4 января 1878 г., ночлегъ у с. Маглишъ.

(Воен.-Учен. Арх., отд. II, д. № 5927, стр. 11).

I. Согласно приказанія Е. И. В. Главнокомандующаго начальникъ 16-й пѣх. дивизіи г.-л. *Скобелевъ* назначенъ начальникомъ отряда, въ составъ котораго входитъ ввѣренная мнѣ дивизія и кромѣ того еще слѣдующія войска: 16-я пѣх. дивизія, 3-я и 4-я стр. бригады, 1-я кав. дивизія, № 9 каз. полкъ, Уральская сотня, 2-я горн. батарея и 2 роты саперъ 4-го баталіона. Начальникомъ штаба этого отряда назначенъ ген. шт. подполк. *гр. Келлеръ*, а старшими адъютантами—шт.-кап. *Перепечинъ* и подпоруч. *Баранокъ*.

II. Въ виду предполагаемыхъ усиленныхъ форсированныхъ маршей по гористымъ дорогамъ начальникъ отряда предписываетъ частямъ выступить безъ обоза, съ однѣми вьючными лошадьми. Но имѣя въ виду, что полки ввѣренной мнѣ дивизіи не имѣютъ вьючныхъ сѣделъ, а лошадей отправили въ Травну за обозомъ, я разрѣшаю имъ взять съ собой имѣющіяся при нихъ повозки, но съ тѣмъ, чтобы онѣ слѣдовали въ отдѣльномъ отъ полковъ общемъ вагенбургѣ.

При выступленіи изъ Эски-Загры людямъ имѣть на рукахъ сухарей на 3 дня и патроновъ по 96; все остальное количество патроновъ и сухарей, имѣющихся въ полкахъ налицо, везти на повозкахъ, ровно какъ и запасъ спирта, чаю и сахару.

Предписываю обратить вниманіе на сбереженіе шанцеваго инструмента, который долженъ быть взятъ съ собой; точно также внушить людямъ беречь патроны, такъ какъ на доставку ихъ въ скоромъ времени расчитывать нельзя.

III. Завтра, 5 сего января, въ 3 ч. утра полкамъ ввѣренной мнѣ дивизіи выступить изъ Эски-Загры на Искендерлю (Скендерлій. *Ред.*). Порядокъ слѣдованія тотъ же, какой былъ при выступленіи изъ Казанлыка и Маглиша, а именно: въ головѣ колонны идти 117-му Ярославскому полку, за нимъ 118-му Шуйскому и въ хвостѣ 119-му Коломенскому.

Отъ 117-го Ярославскаго полка выслать 1 баталіонъ въ авангардъ, а

4 января 1878 г. отъ Коломенскаго — небольшую часть въ аріергардъ. Обозу слѣдовать отдѣльно отъ полковъ въ общемъ вагенбургѣ, излишнія тяжести оставить въ Эски-Загрѣ, гдѣ онѣ и образуютъ особый складъ. (Съ чернового,—подл. подписалъ г.-м. *Шнитниковъ*).

118. Св. Е. В. г.-м. Струковъ начальнику отряда [1]), 4 января 1878 г., с. Херманлы.

(Воен.-Учен. Арх., отд. II, д. № 4926, стр. 26).

Имѣю честь донести, что согласно даннаго мнѣ приказанія Его Высочества Главнокомандующаго я прибылъ и принялъ начальство авангарда ввѣреннаго вашему превосходительству отряда. Горная батарея не прибыла, а потому изъ Эски-Загры я вышелъ въ 11 ч. утра 2 января съ однимъ 1-мъ Московскимъ полкомъ Имени Его Величества. На походѣ я отдѣлилъ взводъ на линію Ямбольскую на станцію Карабунаръ для испорченія по возможности телеграфной линіи, что и было исполнено пору. *Поповымъ*, а пору. *Живовъ* по ошибкѣ попалъ на ст. Махалесси и въ виду шаекъ башибузуковъ не могъ правильно попортить, а поджегъ станцію.

Пройдя 60 в. и приближаясь къ д. Семенли, я далъ полку отдохнуть и выкормить лошадей. Въ 12 ч. ночи я приказалъ командиру полка полк. *Языкову* выслать № 2 эскадронъ подъ начальствомъ кап. *Аносова* сдѣлать набѣгъ на желѣзнодорожный мостъ и станцію Трновъ, а вмѣстѣ и развѣдать. Ночью, налетѣвъ на д. Семенли, загроможденную громаднымъ обозомъ, шедшимъ изъ Эски-Загры, и Казанлыка, и кавалеріей, бѣжавшей изъ-подъ Шипки, эскадронъ получилъ значительное сопротивленіе, пробиваясь сквозь деревню, гдѣ и были драгуны ранены холоднымъ оружіемъ.

Подойдя неожиданно къ мосту, онъ сбилъ 100 чел. пѣхоты, охранявшей мостъ, кои отошли за мостъ; началась перестрѣлка горячая; несмотря на это, охотники съ прапорщ. *Поповымъ* рванулись черезъ мостъ и очистили деревню, заставя отступить охраняющихъ. Батарея, до того не извѣстная, въ то же время открыла огонь одновременно по мосту, деревнѣ и дорогѣ, ведущей къ мосту. Командиръ эскадрона былъ при этомъ контуженъ и нижній чинъ раненъ холоднымъ оружіемъ.

Въ такомъ положеніи и при показавшемся еще таборѣ недалеко отъ моста эскадронъ, имѣя массу жителей вооруженныхъ сзади, долженъ былъ отступить на полкъ. Произведя однако основательную рекогносцировку, меня держали въ извѣстности о всемъ происходящемъ прапорщ. *Капнистъ* и вольноопред. *Щепкинъ*, которые ѣздили подъ огнемъ башибузуковъ, охраняющихъ дорогу. Къ утру вернулся эскадронъ, не достигнувъ результата, но наведши страхъ. Приказаніе беречься и сдѣлать дѣло было выполнено, и это принесло свою пользу. Не видя возможности оставить дѣло въ такомъ положеніи и имѣя въ виду серіозность моста, станціи, телеграфа, пути на-

[1]) Ген. *Скобелеву*. Документъ этотъ найденъ въ дѣлахъ Полевого Штаба. *Ред.*

ступленія нашей арміи и отступленія турецкой на Адріанополь, я рѣшился во что бы то ни стало попытать набѣгъ. *4 января 1878 г.*

Взявъ л.-эскадронъ и взводъ еще, я быстро двинулся къ мосту. Подойдя къ рѣкѣ Марицѣ, я увидѣлъ влѣво отъ станціи большое возвышеніе и батарею съ 6 орудіями, таборъ въ 300 чел. съ отступившими 100 отъ моста.

Таборъ вышелъ и готовился встрѣтить. Пославъ взводъ влѣво высмотрѣть, я двинулъ рѣшительно эскадронъ на мостъ, приказавъ себя поддержать полк. *Языковымъ* съ 2 эскадронами. Неожиданное вторичное появленіе привело въ смущеніе вооруженныхъ жителей, которые, уже перебравшись черезъ мостъ, загромоздили станцію желѣзной дороги. Спѣшивъ драгунъ, мы бросились къ нему; мостъ уже горѣлъ и на 15 саженяхъ былъ безъ настилки. Я приказалъ тушить; командиръ эскадрона кап. *Касторскій* прекрасно и смѣло исполнилъ это со своими драгунами.

Появленіе наше на мосту заставило дрогнуть массы турокъ на станціи и таборъ, повернувъ въ сторону, сталъ удаляться. Перебравшись по балкамъ по мосту въ 150 саж. длины и 6 вышины, мы перешли рѣку, но лошадей перевести не было возможности, и мы лишились возможности изрубить таборъ.

Я приказалъ пѣшими съ крикомъ „ура“, броситься на батарею еще въ виду табора и вытащить ее къ мосту (отъ схваченнаго турка я узналъ, что было послано за другими 2 таборами въ д. Трновъ). Офицеры эскадрона разумно приспособили доски арбъ, брошенныхъ турками, сдѣлали настилку и вывезли на нашъ берегъ 8 [1]) новыхъ крупповскихъ орудій.

Командиръ полка меня поддержалъ и способствовалъ во всемъ успѣху дѣла, которое возможно только въ отлично веденной части. Адъютантъ полка шт.-кап. *Востросаблинъ* исполненіемъ порученій обращаетъ на себя особое вниманіе.

На мосту и при взятіи орудій участвовалъ шт.-ротм. Кавалергардскаго полка *Языковъ*, шт.-кап. *Строльманъ*, поруч. *Обольяниновъ*, пор. *Трубицкій* и поруч. *Раутсманъ*.

Занявъ засимъ станцію, телеграфъ и прервавъ сообщеніе на Филиппополь, Адріанополь и Ямболь—3 пути, я узналъ изъ депешъ, что *Солиманъ* требовалъ подвижного состава въ Филиппополь для арміи.

Мостъ существенной важности, ибо до 150 саж. и даетъ возможность безостановочно перейти нашей арміи, стать на путь отступленія арміи *Солимана* и путь на Адріанополь.

Осмѣливаюсь доложить вашему превосходительству, что нѣтъ похвалъ полку чудному во всѣхъ отношеніяхъ, г.г. офицерамъ и командиру полка. Вы будете добры, если доложите о семъ блестящемъ набѣгѣ Его Высочеству. Г.-м. *Струковъ*.

---

[1]) Съ подл. свѣрено. *Ред.*

4 января 1878 г.

119. Св. Е. В. г.-м. Струковъ начальнику 1-й кав. дивизіи, 4 января 1878 г.

(Воен.-Учен. Арх., отд. II, д. № 4926, стр. 1).

1) Имѣю честь донести, что согласно вашего приказанія 1-я бригада [1]) въ 11 ч. утра выступила изъ г. Ени-Загры. Уланскій полкъ направленъ на г. Ени-Загру съ извѣстною вамъ инструкціею, съ Московскимъ же драг. я направился къ желѣзнодорожной ст. Тырново,ославъ по взводу отъ каждаго полка подъ начальствомъ драг. полка прапорщ. *Живова* съ приказаніемъ держать связь между полками и дойти до ст. Карабунаръ, испортить путь, снять телеграфное сообщеніе и увѣдомить меня.

Къ 7 ч. вечера полкъ, сдѣлавъ до 50 в., сталъ подходить къ д. Сейменъ, пройдя черезъ д. Агикіой, Узунъ-Хассапъ, Акбунаръ [2]). Полковые дальніе разъѣзды заходили въ окрестныя села и осматривали. Деревни всѣ найдены разоренными, но съ запасами зерна, сѣна и соломы. Жителей нигдѣ нѣтъ, такъ что не было возможности даже спрашивать дорогу. На пути были задержаны турецкіе солдаты, бѣжавшіе изъ Шипки. Неожиданное наступленіе нашей кавалеріи заставило бѣжавшее населеніе быстро уходить, оставляя по дорогѣ скотъ, обозъ, стариковъ и старухъ, не могущихъ слѣдовать. Дойдя до д. Аладагъ, я приказалъ остановиться, выкормить лошадей и сварить пищу въ котелкахъ.

Лошади были утомлены отъ большого перехода ради крайне скользкой дороги, а по сторонамъ глубокаго снѣга. Здѣсь были схвачены башибузуки и встрѣчены болгары, бѣжавшіе изъ д. Семенли и д. Тырново. Узнавъ, что д. Семенли занята турками, прикрывающими мостъ желѣзной дороги черезъ р. Марицу, я приказалъ командиру полка полк. *Языкову* отправить 2-й эскадронъ на д. Семенли для развѣдки, дабы повѣрить слухъ о томъ, что въ Тырновѣ 6 орудій прикрываютъ станцію. 2-й эскадронъ подъ начальствомъ кап. *Амосова* неожиданно налетѣлъ на д. Семенли и, сбивъ до 100 чел. турецкихъ солдатъ, захватилъ входъ на мостъ и приступилъ къ снятію рельсъ и телеграфа; это было исполнено прапорщ. *Камсараканомъ*. Прапорщ. *Веревкинъ* и *Рышетовъ* съ охотниками бросились черезъ мостъ длиною въ 150 саж. и вышиною въ 9 саж., при чемъ были встрѣчены ружейнымъ огнемъ; драгуны залѣзли за брошенную среди моста повозку и удержались. Турки съ своей стороны стали разбирать настилку моста. Зашедшая луна не давала возможности видѣть, что дѣлается на той сторонѣ; сзади въ деревнѣ толпилось до 5 тыс. турецкихъ жителей, бѣжавшихъ изъ Казанлыка, Эски-Загры и деревень и большею частью вооруженыхъ, которые начали бросаться на драгунъ и ранили въ руку одного холоднымъ оружіемъ.

Видя такое положеніе, кап. *Амосовъ* приказалъ оставить мостъ и подвести коноводовъ. Ружейная перестрѣлка заставила турокъ открыть свои силы,

---

1) Въ журналѣ военныхъ дѣйствій 1-й кав. див. ген. *Дохтуровымъ* сдѣлано слѣдующее примѣчаніе: „Въ рапортѣ ген. *Струкова* вкралась неточность, т. к. полки выступили не въ составѣ бригады, а имѣли отдѣльныя порученія, равно и взводы направлены по приказанію начальника дивизіи". *Ред.*

2) Выборъ этого кружнаго и болѣе труднаго пути объясняется вѣроятно тѣмъ, что на картахъ полк. *Артамонова* и австрійской не нанесена прямая дорога чрезъ Шахъ-Пазлій и Опанъ, а лишь боковыя—чрезъ Акъ-Бунаръ и Кара-Бунаръ. *Ред.*

и одновременно раздались артиллерійскіе выстрѣлы, коими обстрѣливали 2 орудія мостъ, 2—деревню и 2—дорогу, ведущую къ ней, при этомъ кап. *Амосовъ* былъ слегка контуженъ. Такъ какъ мною было приказано кап. *Амосову* быть осторожнымъ, то онъ отступилъ на полкъ, прислав мнѣ донесеніе, первое — черезъ вольноопред. *Щепкина*, а второе черезъ прапорщ. *Капниста*, по которымъ на пути башибузуки стрѣляли. Въ 6 ч. утра эскадронъ присоединился къ полку, испортивъ путь Ямбольской дороги по ту сторону рѣки и телеграфъ. Прекрасно исполненный набѣгъ принесъ значительную пользу, поразивъ массу турокъ бѣглыхъ, ночующихъ у моста, которые, какъ оказалось потомъ, по отступленіи эскадрона стали бросаться на шатающійся паромъ мостъ, и даже искать броду, гдѣ топули ихъ возы. Охранявшіе же мостъ турецкіе солдаты зажгли настилку и увеличили еще болѣе панику, что уже я узналъ позже. *4 января 1878 г.*

Редутъ въ верстѣ отъ станціи съ 6 дальнобойными орудіями, таборъ, прикрывающій батарею въ 300 чел. и 100 чел. моста, масса жителей съ оружіемъ въ рукахъ заставляли меня почти отказаться отъ мысли занять станцію Тырново; съ другой стороны оставалась испорченная линія Филиппополь-Адріанопольская, которая гораздо важнѣе Ямбольской, а потому, обсудивъ всѣ обстоятельства съ командиромъ полка полк. *Языковымъ*, я приказалъ ему приготовить полкъ и рѣшился попытать еще набѣгъ. Взявъ л.-эскадронъ подъ начальствомъ кап. *Касторскаго* и взводъ № 4 эскадрона подъ начальствомъ прапорщ. *Червонецкаго*, я двинулся впередъ, приказавъ командиру полка слѣдить съ остальною частью. На возвышенности намъ представилось слѣдующее. За рѣкою въ $^1/_2$ верстѣ—ст. Трновъ, доступъ къ ней по длинному мосту, влѣво на высокомъ курганѣ—батарея и д. Семенли, загроможденная турецкими обозами, черезъ которую почти пройти было невозможно. По появленіи вновь нашей кавалеріи, изъ батареи выступилъ таборъ и направился къ рѣкѣ навстрѣчу намъ. Дабы вѣрнѣе узнать направленіе дороги, по которой шелъ таборъ, я выслалъ взводъ влѣво отъ дороги подъ начальствомъ прапорщ. *Раутсмана*, а самъ съ эскадрономъ пошелъ на мостъ. Видя рѣшительное наступленіе, таборъ сталъ отступать по направленію станціи жел. дороги. Подойдя къ мосту, броситься черезъ него не было возможности, ибо настилка горѣла и оголенъ мостъ былъ на разстояніе 5 саж. Спѣшенные драгуны бросились черезъ мостъ, чтобы потушить пожаръ, что и исполнено было, но перейти мостъ конными въ преслѣдованіе турокъ было невозможно. Командиръ полка полк. *Языковъ* занялъ деревню, и приступлено было къ исправленію моста, а драгуны л.-эскадрона перебирались черезъ рельсы. Въ это время турецкій таборъ, взявъ направленіе къ югу на д. Харманлы, удалялся. Перебравшимся людямъ л.-эскадрона съ офицерами своими и Кавалергардскаго полка шт.-ротм. *Языковымъ* я приказалъ немедленно бѣгомъ дойти до батареи и взять орудія и немедленно свезти на полотно жел. дороги. Люди съ крикомъ „ура“ вытащили на рукахъ 6 орудій къ мосту. Доски брошенныхъ турецкихъ возовъ нашли примѣненіе и дали возможность сдѣлать къ вечеру настилку и перетащить орудія на обезпеченный берегъ рѣки. Станція засимъ занята была, прервано телеграфное сообщеніе съ Адріанополемъ и Филиппополемъ.

4 января 1878 г.

Все было крайне спѣшно сдѣлано, ибо плѣнные показывали, что было послано за 2 таборами въ поддержку прикрывающимъ станцію. Телеграфная станція была вся разорена ими же. Телеграфная переписка взята. Подвижного состава уже не найдено: весь былъ отосланъ ранѣе въ Адріанополь. Къ вечеру я уже могъ перевести эскадронъ на сторону станціи и выставить аванпосты къ сторонѣ Хермаплы и по направленію Филиппопольской дороги. Нельзя описать до чего разгромъ былъ великъ: почти на 2 версты стояли сотни повозокъ, тысячи разнаго скота, груды всякаго имущества. Изъ допроса служащихъ на станціи видно, что изъ Ямболя проведено 29 поѣздовъ по 14 вагоновъ каждый въ Филиппополь; 24 декабря прошелъ послѣдній поѣздъ, въ которомъ былъ и *Сулейманъ-паша*. *Сулейманъ* требовалъ поѣздовъ для отправки 30 тыс. войска. (Телеграмма была 1 января).

Осмѣливаюсь заявить въ концѣ всего вашему превосходительству, что набѣгъ Московскаго драг. Е. В. полка совершенъ блестящимъ образомъ благодаря распорядительности командира полка полк. *Языкова* и эскадронныхъ командировъ. Ночной набѣгъ и развѣдки 2-го эскадрона подъ начальствомъ кап. *Алексѣева* обращаютъ на себя вниманіе. Утренній набѣгъ л.-эскадрона подъ начальствомъ кап. *Касторскаго* былъ рѣшительный; распорядительность и спокойствіе его отмѣнны; остальные командиры эскадроновъ и г.г. офицеры выше всякой похвалы. Драгуны вели себя молодцами, готовыми на все и бодрыми до послѣдней минуты, несмотря на то, что 2 сутокъ не спали. Потерь не было благодаря разсудительности г.г. офицеровъ, но цѣль достигнута. Раненъ драгунъ въ руку, контуженъ легко кап. *Алексѣевъ* и убиты 2 лошади.

Изъ всего ваше превосходительство изволите усмотрѣть, что воля Его Высочества Главнокомандующаго свято исполнена и предначертанія ваши, въ точности выполненныя, привели къ блестящему результату: захвачена станція Тырновъ—узелъ дорогъ Ямбольской, Адріанопольской и Филиппопольской, прервано телеграфное сообщеніе арміи *Сулеймана-паши* съ Константинополемъ, а равно и желѣзнодорожное, сохраненъ громадный мостъ, который уже горѣлъ и который дастъ возможность нашей арміи перейти черезъ Марицу безостановочно, взято полкомъ громадное количество скота, всякаго провіанта и 6 дальнобойныхъ совершенно новыхъ крупповскихъ орудій.

Не смѣю хвалить полкъ: вы изволите его знать, потому что готовили его къ бою; мнѣ остается просить не отказать вниманіемъ вашимъ командира полка, дивизіонера подполк. *Алексѣева*, бывшаго съ л.-эскадрономъ при занятіи моста и станціи, г.г. эскадронныхъ командировъ, способствовавшихъ успѣху, полкового адъютанта шт.-кап. *Востросаблина* и всѣхъ г.г. офицеровъ, безъ которыхъ подобный успѣхъ не былъ мыслимъ. Г.-м. *Струковъ*.

(Воен.-Учен. Арх., отд. II, д. № 5058, стр. 39 и 33).

2) По занятіи станціи Трновъ имѣю честь донести, что, сдѣлавъ надлежащее распоряженіе относительно охраненія сего пункта, рано утромъ по моему приказанію командиръ полка направилъ № 3 эскадронъ въ д. Харманлы, съ тѣмъ чтобы пустить разъѣзды по Адріанопольской дорогѣ и Филиппопольской въ особенности, такъ какъ этотъ пунктъ есть скрещеніе грун-

товыхъ дорогъ Филиппополь-Адріанопольской, по которой могутъ двигаться турецкія войска. Въ 11 ч. утра маіоръ *Чулковъ* (командиръ эскадрона) настигъ 2 табора и шайку конныхъ; имѣя строгое приказаніе не ввязываться въ дѣло, маіоръ *Чулковъ* только угрожалъ и, прослѣдивъ, узналъ, что таборы направились по дорогѣ Адріанопольской. Возвращаясь, наткнулся на обозъ бѣгущихъ жителей и шайку конныхъ. *4 января 1878 г.*

Взводъ подъ начальствомъ прапорщ. *Протасьева* атаковалъ обозъ, при чемъ былъ раненъ пулею въ правую руку и контуженъ въ грудь; убитъ рядовой и 2 легко раненыхъ, подъ нимъ же убита лошадь, и 2 строевыя лошади ранены. Конная шайка была разсѣяна, и брошены обозы. Къ вечеру маіоръ *Чулковъ* ловкимъ набѣгомъ навелъ панику на д. Хармаплы, откуда вооруженные жители побѣжали (равно удалились и 2 табора, показавшіеся утромъ), и занялъ Хармаплы, ставъ на станціи желѣзной дороги. Командиромъ полка сдѣланы распоряженія согласно моего приказанія далѣе не идти и имѣть особенно бдительное наблюденіе на Филиппопольскую дорогу и пройти разъѣздами до д. Хаскіой, такъ какъ часть арміи *Сулеймана-паши* неизбѣжно должна отступать по этой дорогѣ.

Благодаря паникѣ, наведенной на окрестности, бывшіе вблизи таборы не осмѣлились подойти, и полкъ драгунскій безъ всякой поддержки на 65 в. отъ Эски-Загра благополучно стоитъ вторыя сутки, охраняя станцію и мостъ.

На Ямбольской линіи посланный мною взводъ драгунъ и С.-Петербургскихъ уланъ подъ начальствомъ прапорщ. *Живова* и корн. *Померанцева* достигли до станціи Махалесси и, не имѣя возможности въ виду большихъ шаекъ башибузуковъ произвести правильную порчу желѣзной дороги, увлекшись, зажгли станцію и присоединились сегодня сюда къ драгунскому полку. На этой станціи и въ Карабунарѣ открыты большіе склады военные и всякаго зерна (турецкіе).

Къ вечеру получено извѣстіе со станціи Хармаплы, что явился парламентеръ, просящій позволенія проѣхать въ Главную квартиру, о чемъ мною донесено г.-л. *Скобелеву*, прибывшему со штабомъ сюда. Г.-м. *Струковъ* [1]).

3) Прошу ваше превосходительство благоволить дать мнѣ инструкцію дальнѣйшаго движенія. Полк. *Языковъ* выслалъ въ Херманлы эскадронъ и разъѣзды пустилъ впередъ, но такъ, что эскадронъ всегда могу вернуть немедленно. Прошу выслать пѣх. часть для принятія отъ меня пушекъ (6), ибо онѣ будутъ меня стѣснять. Если я рѣшусь ихъ отправить, то хотя бы приняли отъ меня на полъ-дорогѣ. Однимъ словомъ, прикажите какъ сдѣлать, ибо отдѣлять людей мнѣ трудно. Во всякомъ случаѣ надо занять станцію, хотя бы ротою, и освободить полкъ.

Войска и жители отступаютъ по дорогѣ на Адріанополь, а потому можно было бы тревожить и нагонять страхъ, а можетъ и отрѣзать. Все благополучно; хлѣбъ достали, вино—тоже. Г.-м. *Струковъ*.

Съ Карабунаромъ связь имѣю, тамъ все покойно. Пошлю къ казакамъ. Прошу донести Его Высочеству,—онъ любитъ ежедневныя свѣдѣнія.

---

[1]) Копіи донесеній 1-го и 2-го представлены ген. *Дохтуровымъ* изъ Семенли начальнику отряда г.-л. *Скобелеву* 5 января. См. д. № 5748, стр. 210. *Ред.*

4 января 1878 г.

120. Письмо св. Е. В. г.-м. Струкова г.-л. Дохтурову, 4 января 1878 г.

(Воен.-Учен. Арх., отд. II, д. № 5058, стр. 25).

В. пр-во милостивый государь Михаилъ Николаевичъ. При семъ имѣю честь препроводить рапортъ о занятіи ст. Трновъ [1]), прося васъ не отказать въ подлинникѣ или въ копіи препроводить теперь же Главнокомандующему, которымъ онъ будетъ отправленъ Государю Императору, какъ Шефу полка.

Позвольте мнѣ благодарить васъ за честь, которую вы мнѣ сдѣлали, назначивъ меня съ полкомъ на трудное предпріятіе. Ваше довѣріе будетъ мнѣ всегда памятно. Уважающій васъ *А. Струковъ*.

---

121. Докладъ . . . начальнику штаба VIII арм. корпуса, 4 января 1878 г.

(Воен.-Учен. Арх., отд. II, д. № 5214, стр. 348).

Отъ 1 ч. пополудни. 1. Въ Серпуховскомъ полку случаевъ замерзанія и обмораживанія конечностей не было, но полкъ изнемогъ въ 3-дневной постоянной работѣ, и смѣна его болѣе чѣмъ желательна, такъ какъ обувь пришла въ негодность.

2. Весь спускъ освобожденъ отъ загроможденія и свободенъ къ проѣзду.

3. Спущены 2-я и 3-я батареи 9-й арт. бригады, 2-я, 3-я и дивизіонъ 6-й батареи 14-й арт. бригады.

4. 1-я и 4-я батареи 14-й арт. бригады и 2 дивизіона 6-й батареи той же бригады спускаются и сегодня къ 5 ч. вечера будутъ спущены. За ними непосредственно начнетъ спускаться конная батарея, которая къ утру будетъ внизу.

5. Остальныя батареи 9-й бригады, равно батареи 16-й и 30-й арт. бригадъ еще не поднялись; не начали подъема и арт. парки.

6. Для полка, который придетъ на смѣну, полезно принять для работы то же расположеніе, какое занималъ и Серпуховскій полкъ, т. е. 1 баталіонъ (5 ротъ) въ д. Шипкѣ, 1 баталіонъ (5 ротъ) въ казармѣ на полгорѣ и 1 баталіонъ въ турецкомъ ложементѣ подъ Николаемъ... (Подпись неразборчива).

---

122. Командиръ VIII арм. корпуса начальнику 16-й пѣх. дивизіи, 4 января 1878 г., № 23, г. Казанлыкъ.

(Воен.-Учен. Арх., отд. II, д. № 5847, стр. 30).

По приказанію Начальника Штаба Дѣйствующей арміи прошу ваше превосходительство отправить немедленно обратно въ Казанлыкъ сотню Уральскаго войска. Ген. отъ инф. *Радецкій*.

На документѣ — помѣтка: „Исполнить“.

---

[1]) См. № 119, 1-й наст. вып. *Ред.*

123. Начальникъ штаба 13-й кав. дивизіи начальнику Твардицкаго отряда, 4 января 1878 г.

4 января 1878 г.

(Воен.-Учен. Арх., отд. II, д. № 6205, стр. 9).

№ 64. Отъ 3 ч. дня. Части предварены о предстоящемъ походѣ, ожидаютъ распоряженія вашего превосходительства насчетъ ихъ расположенія до движенія на перевалъ. Полк. *Гойеръ*.

124. Командиръ 2-го эскадрона 13-го драг. Военнаго Ордена полка начальнику Твардицкаго отряда, 4 января 1878 г.

(Воен.-Учен. Арх., отд. II, д. № 5051, стр. 399).

Отъ 11 ч. утра, изъ Ени-Загры. Прибылъ въ Ени-Загру въ 10 ч. утра, но прежде меня вступилъ сюда 1-й Петербургскій улан. полкъ—2-го вечеромъ, а 3-й баталіонъ Орловскаго полка — 3 числа вечеромъ. Войска эти находятся подъ начальствомъ полк. *Балка* и будутъ оставаться здѣсь до распоряженія.

Гор. Ени-Загра весь сожженъ, осталось цѣлыхъ до 80 домовъ, ограбленныхъ и полуразрушенныхъ.

Я съ эскадрономъ остановился тоже въ Ени-Загрѣ; прошу снабдить меня инструкціей для дальнѣйшаго дѣйствія и движенія. Маіоръ . . . . (подпись неразборчива).

P. S. Полк. *Балкъ* посылаетъ отъ своего полка разъѣзды по желѣзной дорогѣ и на Сливно.

125. Замѣтка изъ дѣла штаба 26-й пѣх. дивизіи, 4 января 1878 г.

(Воен.-Учен. Арх., отд. II, № 6206, стр. 12).

По заявленію завѣдывающаго хозяйствомъ 104-го полка полкъ удовлетворенъ сухарями и продовольствіемъ по 8 число, и сегодня *отправляется* на Твардицу транспортъ: сухарей 220 пуд., крупы 15 четв., ячменя 2 четв., чаю 2 пуда и консервовъ 3.060 порцій.

По заявленію завѣдывающаго хозяйствомъ 103-го полка полкъ удовлетворенъ сухарями по 6 число, продовольственными же припасами вмѣстѣ съ консервами, состоящими на людяхъ (на 5 дней), по 13 число. Вчерашняго числа къ полку отправился полковой подрядчикъ, погналъ 70 штукъ рогатаго скота и повезъ фасоль и соль. Сегодня будетъ отправленъ транспортъ: сухарей 500 пуд., крупы 80 пуд., сахару 15 пуд., чаю 3 пуда и спирту 30 ведеръ.

Въ интендантскомъ складѣ въ Еленѣ, за исключеніемъ 80 тыс. порцій консервовъ, ничего не имѣется. Интендантъ телеграфируетъ о высылкѣ транспорта съ сухарями, крупой, чаемъ, сахаромъ и спиртомъ; по прибытіи транспорта онъ будетъ направленъ на Твардицу. Адъютантъ *Шатовъ*.

4 января 1878 г.

126. Телеграмма г.-м. Малахова г.-л. Деллингсаузену, 4 января 1878 г.

(Воен.-Учен. Арх., отд. II, д. № 5051, стр. 398).

Приказаніе двигаться на Сливно и Ямболь получено мною въ Кишлакѣ въ 3 ч. пополуночи 4 января. Сильнѣйшій вѣтеръ заноситъ снѣгомъ и безъ того крайне дурной путь. Петрозаводскій баталіонъ отъ Твардицы, а Устюжскій отъ Кишлака будутъ сегодня разрабатывать дорогу, чтобы пройти 6-й батареѣ, 20-й конной и Устюжскому полку, но вполнѣ расчитывать невозможно, чтобъ эти части достигли сегодня Твардицы.

3-я батарея и 1-й баталіонъ выступятъ изъ Кишлака только завтра. Сейчасъ пошлю приказаніе направить въ Сливно 2 эскадрона, а если 6-я батарея и Устюжскій полкъ дойдутъ сегодня до Твардицы, то завтра пойду въ Сливно и Ямболь. (Съ копіи,—подл. подписалъ г.-м. *Малаховъ* [1]).

---

127. Начальникъ Твардицкаго отряда командиру 104-го пѣх. Устюжскаго полка, 4 января 1878 г.

(Воен.-Учен. Арх., отд. II, д. № 6135, стр. 64).

20-й конной батареѣ и 3-й батарѣе 26-й арт. бригады и одному баталіону не трогаться впередъ до особаго распоряженія; 1-й же баталіонъ завтра отправить въ томъ же порядкѣ, какъ и первый баталіонъ. Обозы и патронные ящики двигаться не могутъ пока дорога не разработана. Г.-м. *Малаховъ*.

На документѣ — помѣтка: „Сообщить батарейнымъ командирамъ. Я со штабомъ и 3-мъ баталіономъ выступаю . . . . .“ [2]).

---

128. Телеграмма г.-л. Деллингсаузена г.-м. Радену, 4 января 1878 г., № 27.

(Воен.-Учен. Арх., отд. II, д. № 5051, стр. 400).

Отъ 1 ч. 50 м. пополу . . . , изъ Елены въ Тырновъ. Получена въ 2 ч. 10 м. пополудни. Для отправленія ген. Малахову. Главнокомандующій приказалъ вамъ немедленно отправиться въ долину Тунджи и принять начальство до выздоровленія *кн. Мирскаго* какъ надъ частями 26-й, такъ и 9-й пѣх. дивизій и кавалеріею, которая будетъ при этихъ дивизіяхъ. Ординарецъ Главнокомандующаго повезъ вамъ предписаніе прямо въ Твардицу. Спускайте скорѣе хвостъ второй бригады, такъ какъ завтра, т. е. 5 января. Пермскій полкъ съ 1-ю батареей, а послѣзавтра Вятскій со 2-ю бата-

---

1) Копія эта отправлена полк. *Юнакову* при слѣдующемъ письмѣ: „Прилагаю телеграмму корпусн. командира и мою отвѣтную. Прошу васъ по условіямъ положенія отряда сдѣлать возможное и о распоряженіяхъ вашихъ меня увѣдомить. Я съ Устюжскими выхожу изъ Кишлака сегодня въ 9 ч. Г.-м. *Малаховъ*. 4 января 4 ч. утра“.

2) Конецъ документа поврежденъ. *Ред.*

ресй и Владимірскимъ улан. полкомъ выступаютъ изъ Елены на присоединеніе къ вамъ. Г.-л. *Деллингсгаузенъ*. *4 января 1878 г.*

---

129. Телеграмма г.-м. Деппа начальникамъ 4-го и 5-го тел. парковъ, 4 января 1878 г.

(Воен.-Учен. Арх., отд. II, д. № 5412, стр. 3).

Отъ 11 ч. 55 м. пополудни, изъ Шипки въ Тырновъ. Получена 5 января въ 9 ч. 30 м. пополуночи. Назначенныя сюда отдѣленія парковъ перевезти вьюкомъ черезъ Балканы, оставивъ обозъ на той сторонѣ. Прибыть немедленно. Г.-м. *Деппъ*.

---

130. Начальникъ штаба грен. корпуса начальнику 2-й грен. дивизіи, 4 января 1878 г.

(Воен.-Учен. Арх., отд. II, д. № 5966, стр. 36).

Отъ 9 ч. . . . . Ваше превосходительство уже знаете гдѣ размѣщается 2-я грен. дивизія. Нашъ посланный разминулся съ вашимъ. Не откажите, ваше превосходительство, приказать сообщить квартирьерамъ 3-й грен. дивизіи, что для 3-й грен. дивизіи назначены Казаплыкъ, Янина и Гузово. Г.-м. *Маныкинъ-Невструевъ*.

---

131. Телеграмма Государя Императора Главнокомандующему, 5 января 1878 г.

5 января 1878 г.

(„Мой дневникъ“ *М. Газенкампфа*, стр. 385).

Отъ 5 ч. 10 м. пополудни, изъ Петербурга. Въ дополненіе вчерашней твоей телеграммы желаю знать, какія мѣры приняты при наступательномъ движеніи къ Адріанополю для обезпеченія тыла и лѣваго фланга со стороны восточныхъ Балканскихъ проходовъ и какія приказанія даны Восточному отряду.

---

132. Телеграмма кн. Горчакова Главнокомандующему, 3 января 1878 г.

(„Мой дневникъ“ *М. Газенкампфа*, стр. 330).

Получена 5 января. Султанъ телеграфировалъ 1 января Государю: „Глубоко оплакивая несчастныя обстоятельства, повлекшія за собой эту злосчастную войну между двумя имперіями, призванными къ постоянной жизни въ добромъ согласіи, и пламенно желая возможно скорѣе покончить съ без-

5 января 1878 г.

полезнымъ кровопролитіемъ, противнымъ также и столь извѣстнымъ человѣколюбивымъ чувствамъ Вашего Императорскаго Величества, я по соглашенію моего правительства съ Его Высочествомъ Великимъ Княземъ Николаемъ, назначилъ моего министра иностранныхъ дѣлъ *Сервера-пашу* и высокаго сановника имперіи *Намыка-пашу* уполномоченными, поручивъ имъ условиться съ Великимъ Княземъ объ основаніяхъ мира и объ условіяхъ перемирія. Уполномоченные выѣдутъ въ Казанлыкъ послѣзавтра, во вторникъ, 15 января. Я надѣюсь, что Ваше Величество въ ожиданіи результата переговоровъ соизволите дать соотвѣтствующія повелѣнія о прекращеніи военныхъ дѣйствій на всемъ театрѣ войны".

Государь отвѣтилъ, что и Онъ желаетъ мира и возстановленія хорошихъ сношеній съ Портою, но не можетъ согласиться на заключеніе перемирія иначе, какъ по принятіи Портой условій, уже препровожденныхъ Главнокомандующему [1]).

---

133. Начальникъ Артиллеріи Дѣйствующей арміи Начальнику Полевого штаба, 5 января 1878 г., № 8, г. Казанлыкъ.

(Воен.-Учен. Арх., отд. II, д. № 4914, стр. 1).

Считая необходимымъ приблизить къ арміи боевой запасъ изъ Орханіе въ Казанлыкъ, гдѣ и образовать достаточный запасъ для всей Забалканской арміи, покорнѣйше прошу распоряженія вашего высокопревосходительства объ отводѣ здѣсь необходимаго помѣщенія. Г.-ад. *кн. Масальскій.*

---

134. Письмо г.-л. Скобелева г.-ад. Непокойчицкому, 5 января 1878 г., ст. жел. дор. у Тырнова.

(Воен.-Учен. Арх., отд. II, д. № 4926, стр. 35).

Отъ 10 ч. 30 м. пополудни. Ваше высокопревосходительство, милостивый государь Артуръ Адамовичъ. Сегодня ночью Московскіе драгуны заняли Германли; по донесеніямъ другихъ *дороги* изъ Хаскіоя запружены отступающими частицами войскъ и бѣгущимъ мусульманскимъ населеніемъ. Наша кавалерія дѣйствовала молодецки, и вообще энергія и распорядительность ген. *Струкова* выше похвалы. Ему мы обязаны сохраненіемъ моста черезъ Марицу у Тырнова, а это при настоящихъ обстоятельствахъ неоцѣнимая заслуга.

Г'ор. Германли занятъ сегодня въ 5 ч. пополудни авангардомъ ген. *Струкова.* 3 полка 16-й дивизіи при 14 орудіяхъ только что переправились черезъ Марицу и заняли позицію впереди станціи Тырново, упираясь флангами въ р. Марицу; позиція эта при авангардѣ, вполнѣ самостоятельномъ въ Германли, выгодна во всѣхъ отношеніяхъ.

30-я пѣх. дивизія (безъ Серпуховскаго полка) и 4-й стр. бр. при горной

---

[1]) Переводъ съ французскаго. *Ред.*

батарсѣ сосредоточиваются черезъ нѣсколько часовъ къ Тырнову, гдѣ займутъ позицію въ резервѣ 16-й дивизіи, охраняя столь драгоцѣнный намъ мостъ. *5 января 1878 г.*

Сильные кавалерійскіе разъѣзды направлены по всѣмъ направленіямъ, а также въ долину р. Арды, южнѣе Хаскіоя. Мы занимаемъ крайне выгодную стратегическую позицію и благодаря энергіи войскъ—въ достаточныхъ силахъ. Необходимъ день отдыха войскамъ, необходимо освѣтиться по всѣмъ направленіямъ.

Свѣдѣнія о непріятелѣ и объ арміи *Сулеймана* самыя разнообразныя. Говорятъ, что онъ дня черезъ 2 послѣ Шипкинскаго погрома прошелъ съ 15 таборами отборныхъ своихъ войскъ изъ Филиппополя въ Адріанополь, но большинство свѣдѣній сводится къ тому, что онъ еще и теперь въ окрестностяхъ Филиппополя. Я тоже того же мнѣнія и думаю, что если у него есть что-либо похожее на вооруженную и организованную массу, то онъ еще не успѣлъ отступить, а теперь врядъ ли ему это удастся безъ огромныхъ потерь и крайней дезорганизаціи остатка своихъ войскъ. Вообще, есть основаніе предполагать, что непріятель—какъ войско, такъ и населеніе—объяты *паникою*. На это есть много положительныхъ указаній. Весьма интересно показаніе желѣзнодорожныхъ служителей, утверждающихъ, что дней 5 тому назадъ, какъ разъ до прихода ген. *Струкова*, было распоряженіе весь подвижной составъ двинуть поспѣшно на Филиппополь съ цѣлью перевезти въ Адріанополь 30 тыс. войскъ и 200.000 к. продовольствія; лихой набѣгъ нашей кавалеріи разстроилъ всѣ эти планы.

Есть ли еще эти 30 тыс. и гдѣ онѣ—надѣюсь выяснить не позже завтрашняго дня.

Запасовъ въ краѣ, черезъ который мы проходили, много, но преимущественно въ зернѣ. До сихъ поръ мусульманское населеніе, *объятое паникою*, бѣжитъ; ему и въ голову не приходитъ что-либо уничтожать на нашемъ пути. Насколько возможно организую продовольственную базу; громкое слово „организую“ сводится къ тому, что гдѣ стоимъ, ставимъ часовыхъ, сами не расхищаемъ и, наконецъ, довольствуемся сытно. Въ главныхъ складочныхъ пунктахъ, въ Чирпанѣ и Эски-Загрѣ, есть воинскія команды, въ Эски-Загрѣ и комендантъ, но это все считаю недостаточнымъ. Части войскъ недостаточно заинтересованы въ общемъ дѣлѣ сохраненія запасовъ, а выступая, даже небрежно относятся къ дѣлу. Вообще, практика указываетъ, что это не по плечу войскамъ вообще, а авангарднымъ, быстро двигающимся, въ особенности.

Только что встрѣтилъ турецкихъ уполномоченныхъ. Для встрѣчи ихъ выставленъ караулъ отъ Суздальскаго полка съ музыкою. Квартира приличная отведена имъ на станціи Семенли-Тырново. *Серверъ-паша* былъ любезенъ и веселъ до крайности, *Намыкъ* напротивъ того весьма угрюмъ. Спрашивали, гдѣ Его Высочество; они видимо сомнѣвались, что Главнокомандующій въ Казанлыкѣ, и какъ будто бы надѣялись, что я имъ скажу, что онъ еще за Балканами. Паши пожелали ѣхать завтра въ 10 ч. утра. Они ѣдутъ въ каретахъ весьма тихо, и потому не думаю, чтобы поспѣли въ Казанлыкъ раньше 8-го.

Болгарское населеніе здѣсь встрѣчаетъ насъ восторженно, скажу—трогательно. Возвращаясь къ важному вопросу о сборѣ фуража и продовольствія,

5 января 1878 г. думаю, что если не упустить время, войска могутъ быть обезпечены надолго съ помощью самого болгарскаго населенія.

Только что получилъ положительное свѣдѣніе: на-дняхъ прошло 15 таборовъ съ музыкою черезъ Хаскіой и Германли въ Адріанополь. Войска эти были притянуты изъ Ханикіойскаго прохода и Ени-Загры. *При нихъ Сулеймана не было.* Это подтверждаютъ и паши, какъ доноситъ мнѣ ген. *Струковъ.*

Не бросился ли *Сулейманъ* съ остатками войскъ изъ Филиппополя къ югу черезъ Доспатскія горы?

Здоровье войскъ весьма удовлетворительно. Полки бодры, воодушевлены.

Разсказываютъ, что бѣгущіе турки вспоминаютъ *про звѣзду надъ полумѣсяцемъ,* появившуюся 25 декабря и которую паши видѣли на Вѣтреполѣ, и всюду объявляютъ, что теперь имъ мѣста нѣтъ даже въ Дамаскѣ.

Имѣю честь быть вашего высокопревосходительства покорный слуга *Михаилъ Скобелевъ.*

---

135. Св. Е. В. г.-м. Струковъ Главнокомандующему, 5 января 1878 г.

(Воен.-Учен. Арх., отд. II, д. № 4926, стр. 33).

Вчера г.-л. *Скобелевъ* прибылъ, а въ ночь стала подходить и пѣхота. Генералъ назначилъ меня командовать авангардомъ; не имѣя права отказаться, иду, но, боясь благоугодно ли это Вашему Высочеству, прошу милостиво выразить Ваше согласіе или неудовольствіе. Считаю, что Ваше приказаніе исполнено, а дальнѣйшаго не имѣю. Съ утра 4 января я старался занять Херманлы; послѣ боя цѣлую ночь съ массами вооруженныхъ, идущихъ на Адріанополь, городокъ былъ очищенъ. Все бѣжало разгромленное и побросавшее. Пунктъ—опасный: войско можетъ идти изъ Филиппополя. Думаю, *Сулиманъ* еще тамъ. Пока все благополучно, но что будетъ каждую минуту?

Занялъ Херманлы 3-й эскадронъ маіора *Чулкова,* убиты 2 нижн. чина, ранено 8. Ранено 5 лошадей. Раненыхъ посылаю въ Эски-Загру. Драгуны цѣлую ночь удерживали деревню, цѣлую ночь была перестрѣлка и даже въ рукопашную.

Ген. *Дохтуровъ* шлетъ Вашему Высочеству реляцію; не смѣю просить Васъ приказать напечатать въ „Инвалидѣ", а равно можетъ будетъ милость приказать переписать для прочтенія Шефу Августѣйшему. Я осмѣливаюсь писать это потому, что хотя молча, но это есть сильное желаніе полка.

Пусть никто не говоритъ, что Ваша кавалерія не умѣетъ дѣлать свое дѣло и что не Ваша душа въ ихъ духѣ. Жизнью и душою Вашего Высочества *Струковъ.*

Сейчасъ ген. *Скобелевъ* даетъ мнѣ пѣхотный полкъ занять основательно Херманлы. Владимірцы и Суздальцы—молодцы: уже готовы идти далѣе.

---

136. Телеграмма г.-л. Деллингаузена Главнокомандующему, 5 января 1878 г., № 40.

5 января 1878 г.

(Воен.-Учен. Арх., отд. II, д. № 5283, стр. 24).

Отъ 12 ч. пополудни, изъ Тырнова въ Шипку, вслѣдъ. 6-ю батарею 26-й арт. бригады переносятъ на рукахъ съ перевала къ Твардицѣ третій уже день, а потому, чтобы не задерживать движенія пѣхоты и кавалеріи, я остальныя батареи остановилъ въ Еленѣ, съ тѣмъ, чтобы по занятіи ген. *Малаховымъ* Сливно, а *Радецкимъ* Старо-Рѣки, о чемъ дѣлаю уже распоряженіе, присоединить артиллерію къ отряду черезъ Сливненскій проходъ. Г.-л. *Деллингаузенъ.*

137. Начальникъ Полевого Штаба г.-л. Скобелеву, 5 января 1878 г., г. Казанлыкъ.

(Воен.-Учен. Арх., отд. II, д. № 5748, стр. 18 и 20).

1) № 26. Направленія, данныя ввѣренному вашему превосходительству авангарду главныхъ силъ арміи и отряду г.-ад. *Гурко*, могутъ въ непродолжительномъ времени привести ихъ въ самое тѣсное соприкосновеніе. Въ этомъ случаѣ Великій Князь Главнокомандующій изволитъ лично принять общее начальствованіе надъ всѣми войсками, наступающими къ Адріанополю, но можетъ случиться, что предстоящіе переговоры могутъ задержать Его Высочество, въ Казанлыкѣ и не дадутъ возможности своевременно прибыть къ арміи. Въ предвидѣніи этой случайности и во избѣжаніе неудобствъ, которыя могутъ возникнуть отъ недостатка единства въ управленіи войсками и направленіи къ одной цѣли, Великій Князь Главнокомандующій изволилъ приказать при упомянутыхъ случаяхъ общее начальство принять временно до прибытія Его Высочества г.-ад. *Гурко.*

При этомъ Великій Князь Главнокомандующій приказалъ сообщить также, что кавалерія ввѣреннаго вашему превосходительству авангарда по вступленіи своемъ въ связь съ кавалеріею отряда г.-ад. *Гурко* должна быть обращена преимущественно на освѣщеніе раіона къ сѣверу отъ линіи Хермаплы—Адріанополь, такъ какъ послѣдняя будетъ направлена преимущественно въ раіонѣ къ югу отъ той же линіи. Г.-ад. *Непокойчицкій* [1]).

2) № 28. По только что полученнымъ свѣдѣніямъ ген. *Гурко* успѣлъ раздѣлить армію *Сулеймана* на 2 части: одна—въ составѣ до 40 баталіоновъ успѣла пройти Филиппополь и направиться на Хаскіой. Другая—въ составѣ также до 40 баталіоновъ послѣ упорнаго боя впереди Филиппополя отброшена къ югу и заняла позицію у Станимаки. Это было 3 января, а 4 января всѣ силы ген. *Гурко* обратились для атаки этой арміи, при чемъ путь отступленія на Хаскіой ей преграждепъ. Вся же гв. кавалерія направлена по дорогѣ на Хаскіой. Результатъ боя у Станимаки еще не извѣстенъ.

---

[1]) Подл. предписаніе очень повреждено расплывшимися чернилами и читается съ трудомъ; черновикъ его хранится въ д. № 4926, стр. 32. *Ред.*

5 января 1878 г.

Имѣя это въ виду, Великій Князь Главнокомандующій призналъ необходимымъ предупредить васъ, что по достиженіи вами Херманлы и Хаскіоя до подхода войскъ ген. *Гурко*, вамъ не слѣдуетъ увлекаться дальнѣйшимъ преслѣдованіемъ, и если вамъ не удалось перерѣзать путь отступленія первой части арміи, то занять расположеніе у Херманлы и Хаскіоя, укрѣпиться и не дозволить туркамъ двинуться изъ Адріанополя на выручку арміи, атакованной у Станимаки. Кавалерію же полезно выслать впередъ для развѣдыванія; при этомъ гв. кавалерія временно, до прибытія ген. *Гурко*, подчиняется вашему превосходительству. О семъ послѣднемъ немедленно передайте командующему этой кавалеріей.

14-я пѣх. дивизія подъ личнымъ начальствомъ ген. *Радецкаго* 6 января выступаетъ изъ Казанлыка на Эски-Загру, затѣмъ на Ени-Загру съ тѣмъ, чтобы овладѣть авангардомъ Ямболи и затѣмъ выждать дальнѣйшаго разъясненія обстоятельствъ. О времени выступленія гренадеръ будетъ сообщено. Г.-ад. *Непокойчицкій.*

На документѣ—помѣтка: „Получено 7-го въ 12 ч. дня“.

138. Начальникъ Полевого Штаба командиру VIII арм. корпуса, 5 января 1878 г., г. Казанлыкъ.

(Воен.-Учен. Арх., отд. II, д. № 5249, стр. 3 и 4).

1) № 25. Сообщаю для зависящихъ распоряженій вашего высокопревосходительства, что Великій Князь Главнокомандующій изволилъ приказать, дабы 14-я пѣх. дивизія изготовилась къ выступленію 7-го сего января. Г.-ад. *Непокойчицкій.*

2) № 29. Великій Князь Главнокомандующій изволилъ приказать, дабы ваше высокопревосходительство направились съ 14-й пѣх. дивизіей черезъ Эски-Загру къ Ени-Загрѣ и приняли общее начальствованіе надъ ввѣренными вамъ корпусомъ и 26-й пѣх. дивизіей, которая съ Орденскимъ драг. и Владимірскимъ улан. полками должна спуститься съ горъ черезъ Твардицкій проходъ въ долину р. Тунджи.

Въ настоящее время въ Твардицу изъ головной бригады 26-й пѣх. дивизіи успѣли спуститься 3 баталіона Петрозаводскаго полка, 2—Устюжскаго, 1 батарея (6-я) и Орденскій полкъ. Командующій дивизіей ген. *Малаховъ* донесъ, что провозъ артиллеріи настолько труденъ, что вся бригада можетъ собраться лишь къ 12—14 января. Ген. *Деллингсгаузену* приказано ускорить отправленіе другой бригады 26-й дивизіи.

Ген. же *Малахову* сего числа послано приказаніе, оставивъ въ Твардицѣ 1 Устюжскій баталіонъ, прибывающій послѣднимъ, выступить съ 5 баталіонами и батареей въ Сливно, уже занятый драгунами.

Занятіе Ямболи частью войскъ VIII арм. корпуса Великій Князь Главнокомандующій возлагаетъ на ваше высокопревосходительство. По исполненіи сего ввѣренный вамъ корпусъ долженъ быть готовъ двинуться по первому приказанію на Адріанополь.

Для свѣдѣнія вашего сообщаю, что ген. *Гурко* успѣлъ разрѣзать армію

Сулеймана на 2 части; одна успѣла пройти Филиппополь въ направленіи на Хаскіой, а другая послѣ боя близъ Филиппополя отброшена на югъ къ горамъ у Дермендере, гдѣ заняла позицію приблизительно 40 таборами и атакуется сего (дня. *Ред.*) ген. *Гурко*. *5 января 1878 г.*

О мѣстѣ нахожденія второй части арміи *Сулеймана*, а равно о дѣйствіяхъ авангарда, командуемаго ген. *Скобелевымъ 2-мъ*, свѣдѣній еще не получено. Г.-ад. *Непокойчицкій*.

---

139. Письмо св. Е. В. г.-м. Левицкаго г.-м. Дмитровскому, 5 января 1878 г.

(Воен.-Учен. Арх., отд. II, д. № 4829д, стр. 213).

Многоуважаемый Викторъ Ивановичъ. Завтра, 6 января, Главная Квартира не выступаетъ, а потому 14-я пѣх. дивизія можетъ выступить въ тотъ часъ, когда ей удобно.

Обстоятельства нѣсколько измѣнились; я заготовляю для васъ особую бумагу, но если желаете лично переговорить, то заверните теперь же. Я бы зашелъ самъ, да нѣтъ времени. Весь вашъ *К. Левицкій*.

На документѣ—помѣтка: „Владиміръ Гавриловичъ [1]). Написать сейчасъ же бумагу, что 14-я дивизія и штабъ корпуса . . . . [2]) завтра, 6 числа, въ 8 ч.“.

---

140. Начальникъ Полевого Штаба начальнику Твардицкаго отряда, 5 января 1878 г., № 27, г. Казанлыкъ.

(Воен.-Учен. Арх., отд. II, д. № 5283, стр. 25).

На № 1. Великій Князь Главнокомандующій изволилъ приказать, дабы 5 баталіоновъ съ батареей, собравшихся уже въ Твардицѣ, не дожидаясь подхода остальныхъ войскъ дивизіи, были направлены на Сливно и Ямболи совмѣстно съ войсками ген. *Радецкаго*, который завтра, 6 января, выступаетъ съ 14-й пѣх. дивизіей на Казанлыкъ черезъ Эски-Загру въ Ени-Загру, занятую уже 3 полками 9-й пѣх. дивизіи.

Для содѣйствія спуску артиллеріи съ горъ въ Твардицѣ достаточно оставить 1 баталіонъ Устюжскаго полка, который подходитъ послѣднимъ. (Съ чернового,—подл. подписалъ г.-ад. *Непокойчицкій*).

Приписка. Пока не подойдетъ къ вамъ 1-я бригада, займите Сливно и войдите въ связь съ войсками VIII корпуса, которыя займутъ Ямболи.

---

[1]) *В. Г. Рыбкинъ. Ред.*

[2]) Одно слово неразборчиво; быть можетъ „*тронутся*“. *Ред.*

5 января 1878 г.

141. Св. Е. В. г.-м. Струковъ (г.-л. Скобелеву. *Ред.*), 5 января 1878 г.

(Воен.-Учен. Арх., отд. II, д. № 5748, стр. 149).

Отъ 11 ч. вечера, изъ Херманлы. Спѣшу доложить, что изъ достовѣрныхъ источниковъ въ Адріанополѣ 12 таборовъ, батареи и укрѣпленія. Турецкое населеніе бѣжитъ уже. Въ Мустафа-пашѣ нѣтъ важнаго моста, а лишь въ 3 в. отъ Адріанополя на р. Ардѣ. *Солимана* армія 25 тыс. готовилась 3 дня назадъ къ бою съ гвардіей. у *Солимана* были лошади засѣдланы, можетъ уйти черезъ горы тропами къ югу, и могутъ пройти пѣшіе. Войска его силою ставятся въ ружье, бѣгутъ въ разныя стороны. Изъ Шумлы привезли въ Филиппополь, какъ уже говорилъ, 24 декабря. При Татарбазарджикѣ было 3 дня назадъ неудачное дѣло. Комендантъ Адріанополя считаетъ, что для защиты города надо 100 тыс., а не 12 таборовъ. Вотъ, наскоро собранныя свѣдѣнія.

Желѣзнодорожное общество симпатизируетъ намъ. Прошу отвѣта о поѣздѣ паради омъ пашамъ и 2 паровозахъ; надо всѣхъ служащихъ отправить, ибо они не причастны къ дѣлу, а пріѣхали по дѣламъ.

Развѣдки къ Хаскіою сдѣланы: обозы еще есть съ прикрытіемъ вооруженныхъ шаекъ. Не доходили до мѣста на 5 в. дабы завтра утромъ сдѣлать окончательное наступленіе на Мустафа-пашу; нѣтъ пѣхоты, кромѣ шаекъ конныхъ. Завтра утромъ, если позволите, займемъ. Все въ настоящее время покойно, люди покойны и спятъ сномъ героевъ, какими вы ихъ сдѣлали.

Прошу, если пожалуете сюда, то прибавьте кавалеріи. Обращаю ваше вниманіе на то, что между Адріанополемъ и Константинополемъ страна крайне бѣдна, говорятъ, продовольствіемъ. Здѣсь все кончилось пока; хлѣбъ приказалъ печь, овецъ прислалъ вамъ, и еще скота много.

Кончаю тѣмъ, что *Солимана* армія разбредется въ горы или положитъ оружіе; врядъ ли будетъ драться. Что не даетъ знать 1-й каз. полкъ изъ Чирпана? Они должны знать что, и гдѣ армія; даже связи не нашли съ нами. Г.-м. *Струковъ*.

Прошу извинить за наборъ фразъ: все, припоминая, излагалъ. Не взыщите!

Еще прибыло разныхъ чиновъ до 30 чел.; всѣ завтра ѣдутъ, между ними еще 2 генерала. Надо дать знать въ Главную Квартиру.

---

142. Начальникъ 3-й стр. бригады г.-л. Скобелеву, 5 января 1878 г.

(Воен.-Учен. Арх., отд. II, д. № 5748, стр. 176).

1) № 46. Отъ 10 ч. 40 м. Доношу что 9-й и 11-й стр. баталіоны прибыли вчера въ Гютерлю въ 9 ч. вечера; 3 сотни № 1 каз. полка прибыли въ 8 ч. вечера изъ Чирпана, остальныя 2 сотни оставлены въ Чирпанѣ; 2 орудія еще не прибыли, къ нимъ на встрѣчу мною послано.

По произведенной мною рекогносцировкѣ и по спросамъ жителей оказалось, что бродовъ черезъ р. Марицу не имѣется, кромѣ одного только противъ Чирпана въ 30 в. къ западу отъ Гютерлю. Мостъ не можетъ быть построенъ по неимѣнію матеріаловъ, въ деревнѣ же имѣется одна лодка.

По заявленію командира № 1 каз. полка близъ Балабана въ 15 в. отъ Гютерлю къ западу р. Марица проходима еще по льду, что и было исполнено казаками, разрушившими участокъ желѣзной дороги, снявшими телеграфную проволоку и захватившими желѣзнодорожный инструментъ. При этомъ фл.-ад. *Кутейниковъ* доложилъ мнѣ, что въ окрестностяхъ Чирпана находится много жителей-турокъ вооруженныхъ и бѣглыхъ турецкихъ солдатъ, изъ коихъ имъ взято въ плѣнъ и отправлено въ Эски-Загру 116 чел.; оружіе ихъ передано болгарамъ. По дорогѣ къ Чирпану отъ казаковъ и пѣхоты мною выставлены наблюдательные посты. *5 января 1878 г.*

Послѣднія 15 в. при слѣдованіи въ Гютерлю баталіоны принуждены были прокладывать дорогу по полямъ, на которыхъ снѣгъ былъ по колѣно; несмотря на это ни одного отсталаго не оказалось.

Юнкеръ *Гюковъ* будетъ мною отправленъ въ штабъ вашего превосходительства черезъ 2 часа. Г.-м. *Блоффельдъ*.

2) № 47. Отъ 5 ч. 10 м., изъ Гютерлю. Доношу вашему превосходительству, что въ 2 в. отъ д. Гютерлю вверхъ по теченію ледъ настолько замерзъ на р. Маричѣ, что по немъ можетъ пройти пѣхота и кавалерія. 4-я стр. рота прибыла сегодня въ Гучерлю въ 3 ч. пополудни съ горной батареей.

Подлинное донесеніе сотн. *Каменскаго* изъ Чирпана при семъ имѣю честь представить. Г.-м. *Блоффельдъ*.

---

143. Приказы по отряду г.-л. Скобелева 5 января 1878 г.

(Воен.-Учен. Арх., отд. II, д. № 5059, стр. 5).

№ 4, д. Семенли.

Начальникъ 1-й кав. дивизіи г.-м. *Дохтуровъ* назначается начальникомъ кавалеріи ввѣреннаго мнѣ отряда, состоящей изъ 1-й кав. дивизіи, Донского каз. № 9 полка и Уральской сотни. Г.-л. *Скобелевъ*.

(Воен.-Учен. Арх., отд. II, д. № 5749, стр. 5).

№ 5, д. Семенли.

I. Маіоръ 64-го пѣх. Казанскаго полка *Нефедьевъ* назначается комендантомъ д. Семенли, почему предписываю ему: 1) немедленно привести въ извѣстность припасы, имѣющіеся въ д.д. Семенли, Тырново и окрестныхъ; 2) тотчасъ же приступить къ хлѣбопеченію для войскъ отряда; 3) раздать въ войска отряда имѣющіяся въ д. Семенли вино и водку.

Въ помощь маіору *Нефедьеву* по завѣдыванію хлѣбопеченіемъ назначается шт.-кап. 63-го пѣх. Угличкаго полка *Кованцевъ*, а отъ каждаго полка выслать по 30 чел. хлѣбопековъ при упт.-офицерахъ, которыхъ немедленно прислать въ д. Семенли въ распоряженіе маіора *Нефедьева*.

II. Прошу начальниковъ дивизій и стр. бригадъ ежедневно присылать въ штабъ ввѣреннаго мнѣ отряда по одному конному офицеру за полученіемъ приказаній.

III. Е. И. В. Великій Князь Главнокомандующій 1 сего января лично

5 января 1878 г.

соизволилъ произвести въ прапорщики урядника Владикавказскаго каз. полка *Абациева* съ переводомъ въ 63-й пѣх. Углицкій полкъ.

IV. Я нахожусь въ д. Семенли на станціи желѣзной дороги.

V. Войскамъ отряда выставить передовые посты по указанію начальника штаба отряда подполк. *гр. Келлера*. Въ случаѣ тревоги войскамъ строиться на мѣстахъ расположенія. Г.-л. *Скобелевъ*.

№ 6, д. Семенли.

I. Предписываю завтра въ 11 ч. утра 16-й дивизіи кромѣ Владимірскаго полка выступить съ занимаемыхъ биваковъ и слѣдовать къ Германли. Для сего къ означенному времени сказаннымъ полкамъ снять передовые посты и быть готовыми къ движенію выстроенными по шоссе. Въ головѣ быть Углицкому полку, затѣмъ Казанскому, наконецъ Суздальскому.

II. Всей полевой артиллеріи ввѣреннаго мнѣ отряда за исключеніемъ дивизіона 4-й батареи 16-й арт. бриг., находящагося въ Германли, къ 11 же ч. утра быть готовой къ выступленію и ждать приказанія двигаться, ставъ между Углицкимъ и Казанскимъ полками.

III. Въ 2 ч. пополудни выступить 4-й стр. бригадѣ и дивизіону № 2 горной батареи, которымъ также слѣдовать въ Германли.

IV. 9-му и 12-му стр. баталіонамъ изъ Гютюрлю слѣдовать въ Тырново, куда прибыть завтра къ 3 ч. пополудни.

V. 30-й пѣх. дивизіи перейти изъ Семенли въ Тырново. Г.-м. *Шнитникову* назначить 1 полкъ, задача котораго будетъ заключаться въ прикрытіи желѣзнодорожнаго моста у Тырнова въ случаѣ движенія остальныхъ полковъ дивизіи впередъ. Полку этому возможно сильно укрѣпить позицію впереди моста полевыми укрѣпленіями возможно сильной профили. 4 орудія горной № 2 батареи придаются къ этому полку, а также и остальная часть той роты саперъ 4-го баталіона, изъ которой команда сегодня выступила въ авангардъ; остальной ротѣ слѣдовать съ 16-й пѣх. дивизіей.

VI. Донскому № 9 каз. полку выступить завтра въ головѣ колонны 16-й дивизіи въ 11 ч. утра, освѣщая путь головными и боковыми разъѣздами въ особенности къ сторонѣ Хаскіоя.

VII. Вслѣдствіе предписанія командира VIII арм. корпуса Уральская сотня казаковъ завтра выступаетъ обратно въ Казанлыкъ, куда ей прибыть 8 января днемъ. По дорогѣ исправлять телеграфы между Семенли, Эски-Загрой и Казанлыкомъ и объ успѣхѣ сего порученія командиру сотни войск. старш. *Кириллову* доложить начальнику штаба VIII арм. корпуса. Г.-л. *Скобелевъ*.

---

144. Г.-л. Скобелевъ начальнику штаба своего отряда, 5 января 1878 г.

(Воен.-Учен. Арх., отд. II, д. № 5748, стр. 155).

Отъ 11 ч. 10 м. вечера, изъ Семенли. Заставьте *Соловейку* [1]) во что бы то ни стало отправить лазутчика *стоющаго* въ Адріанополь узнать тамъ настроеніе.

Ne peut on pas tenter un coup de main? Г.-л. *Скобелевъ*.

---

[1]) *П. Славейкова. Ред.*

145. Г.-л. Скобелевъ командиру VIII арм. корпуса, 5 января 1878 г.

5 января 1878 г.

(Воен.-Учен. Арх., отд. II, д. № 4926, стр. 21).

Отъ 1 ч. 35 м. пополудни. Сегодня ночью драгунами занято Германлы. Во время стычки у насъ убито 2, ранено 8. Московцы совсѣмъ молодцы. Къ 4 ч. утра подтянулись къ Тырнову 16-я пѣх. дивизія, 11-й стр. баталіонъ и артиллерія, при отрядѣ состоящая. Стрѣлки еще въ 9 ч. вечера вчерашняго числа заняли Гютерлю (Гечерли. *Ред.*). Пѣхота такимъ образомъ въ 40 часовъ прошла съ артиллеріей не менѣе 82 верстъ, переваливъ при этомъ черезъ Малые Балканы. Отсталыхъ очень мало. Шли съ пѣснями и съ музыкой.

Сегодня въ 10 ч. утра двинутъ авангардъ г.-м. *Струкова* (Владимірскій полкъ, 11-й стр. баталіонъ, команда саперъ, дивизіонъ 4-й батареи 16-й арт. бригады, Московскій драг. полкъ и 3 сотни № 1 каз. полка) въ Германлы, гдѣ приказано укрѣпиться, усиленно освѣщая мѣстность къ Хаскіою и по возможности къ Мустафа-пашѣ.

Петербургскій улан. полкъ сегодня въ Карабунарѣ охраняетъ нашъ лѣвый флангъ. Вслѣдствіе слуховъ о движеніи войскъ изъ Карнабада къ Адріанополю и появленія вчера башибузуковъ въ окрестностяхъ Карабунара, считаю движеніе уланъ къ Вакову на Тунджѣ пока преждевременнымъ.

Запасы въ Эски-Загрѣ приводятся въ порядокъ. Вообще, на пути запасовъ много, преимущественно въ зернѣ. Найдены также запасы въ Семенли и Тырновѣ. Приступаю къ усиленному хлѣбопеченію въ турецкихъ печахъ; о результатѣ донесу. Необходимо прислать интендантскаго чиновника для организованія возможно скоро временной продовольственной базы.

Турецкіе уполномоченные *Серверъ-паша* (мин. внутр. дѣлъ), *Намыкъ-паша* (Хранитель Печати (?) ministre de la liste civile), *Серверъ-паша* (генералъ ген. штаба), *Османъ-пата* (бригадный генералъ ген. штаба) и нѣсколько адъютантовъ задержаны были мною на нѣсколько часовъ въ Германлы дабы во 1) на ихъ глазахъ занять пѣхотою и артиллеріею Германлы и во 2) дать главнымъ силамъ подтянуться къ Марицѣ и воочію убѣдить ихъ въ грозности нашего наступленія. По прибытіи въ Тырновъ двину ихъ съ почетомъ въ Казанлыкъ.

30-я дивизія сегодня будетъ ночевать въ Акъ-Бунарѣ. Свѣдѣнія о непріятелѣ сообщу какъ только будутъ достовѣрны. Г.-л. *Скобелевъ.*

У драгунъ еще потери незначительны: раненъ 1 офицеръ.

---

146. Г.-л. Скобелевъ св. Е. В. г.-м. Струкову, 5 января 1878 г.

(Воен.-Учен. Арх., отд. II, д. № 5748, стр. 28).

Отъ 10½ ч. вечера, изъ Тырново-Семенли. Завтра 3 полка 16-й пѣх. дивизіи выступаютъ на позицію къ Германлы съ 14 полевыми орудіями; 30-я пѣх. дивизія перейдетъ въ Тырново; 4-я стр. бригада и 2 баталіона 3-й стр. бригады—въ Германлы при 4 горныхъ орудіяхъ.

Прошу ваше превосходительство усиленно освѣтиться на сторонѣ Хас-

5 января 1878 г.

кіоя, дабы придти *къ болѣе положительнымъ заключеніямъ* относительно мѣста нахожденія арміи *Сулеймана*. Если ничего не будетъ новаго, то полкъ 30-й пѣх. дивизіи при 4 горныхъ орудіяхъ оставлю, окопавшись, на мосту, бригаду 30-й дивизіи—въ Германлы; остальныя войска двину на Адріанополь. Въ такомъ случаѣ вашъ авангардъ, усиленный кавалеріей, выступитъ завтра по моему приказанію къ переправѣ черезъ р. Фиидеклп позади с. Ебиджс [1]). Быть можетъ тогда завтра къ ночи передовой кавалеріи удастся захватить мостъ у Мустафа-паши, если таковой не сильно занятъ. Вообще это послѣднее чрезвычайно важно.

Прошу васъ: 1) обстоятельно обрекогносцировать позицію для обезпеченія остающейся бригады со стороны Хаскіоя, 2) сдѣлать всѣ приготовленія для возможнаго движенія ввѣренныхъ вамъ войскъ, 3) еще разъ прошу постараться узнать гдѣ армія *Сулеймана*; да и есть ли она? Гдѣ онъ самъ?

Для насъ все сводится теперь: впередъ, впередъ и впередъ! Только бы не ошибиться направленіемъ. Если *Сулейманъ* пошелъ долиною Арды, то тѣмъ болѣе причинъ продвинуться къ Адріанополю.

Завтра къ 12 ч. утра я буду Германлы. (Съ копіи,—подл. подписалъ г.-л. *Скобелевъ*).

---

147. Начальникъ штаба отряда г.-л. Скобелева начальнику штаба 30-й пѣх. дивизіи, 5 января 1878 г.

(Воен.-Учен. Арх., отд. II, д. № 5927, стр. 15).

Отъ 2 ч. пополудни. Ген. *Скобелевъ* приказалъ передать вашему высокоблагородію для доклада начальнику 30-й пѣх. дивизіи, что въ виду усиленныхъ маршей вчера и сего числа 30-ю пѣх. дивизію можно остановить сегодня на ночлегъ въ Акъ-Бунарѣ. Завтра она должна слѣдовать далѣе къ Тырнову на Марицѣ. Подполк. *гр. Келлеръ*.

---

148. Начальникъ штаба отряда ген. Скобелева командиру 64-го пѣх. Казанскаго полка, 5 января 1878 г.

(Воен.-Учен. Арх., отд. II, д., № 6272 стр. 73).

№ 13. Отъ 11 ч. полу.... При передвиженіи полка черезъ мостъ начальникъ отряда приказалъ оставить отъ ввѣреннаго вамъ полка одну роту для содержанія караула у квартиры его превосходительства, при чемъ у квартиры пару наружныхъ и одинъ внутренній постъ у двери.

Караулу прибыть немедленно съ полученіемъ сего. Подполк. *гр. Келлеръ*.

---

1) Названія заимствованы съ австр. карты; на 5-верстной—р. Демузъ-Дере и с. Хебибчево. *Ред.*

149. Командиръ 1-го улан. С.-Петербургскаго полка начальнику 1-й кав. дивизіи, 5 января 1878 г.

5 января 1878 г.

(Воен.-Учен. Арх., отд. II, д. № 5058, стр. 36).

Отъ 7 ч. пополуночи, изъ Ени-Загры въ Гюгерлю. Непріятеля не видать; по свѣдѣніямъ отъ болгаръ турецкія войска идутъ на Адріанополь и прямо въ Константинополь. Небольшая ихъ часть 2 дня назадъ была въ Карабунарѣ (отъ Тырново къ сѣверу по жел. дорогѣ верстахъ въ 20). Вчера вечеромъ прибылъ полк. *Жиржинскій* со своимъ отрядомъ; сюда же идетъ 26-я дивизія и Орденскіе драгуны. 1 эскадронъ уже здѣсь. Жду приказаній. Полк. *Балкъ.*

---

150. Командиръ 1-й сотни № 1 Донского каз. полка командиру того же полка, 5 января 1878 г.

(Воен.-Учен. Арх., отд. II, д. № 5748, стр. 47).

Отъ 9 ч. 30 м. пополуночи, изъ Чирпана. Я вчера соединился съ разъѣздами ген. *Гурко* и *Скобелева* (отца), которые сообщили мнѣ, что отрядъ *Гурко* 4 числа имѣлъ дѣло въ Филиппополѣ, и предполагаютъ, что Филиппополь занятъ былъ только непріятельскимъ аріергардомъ. Отрядъ *Скобелева* разъѣздомъ оставленъ 3 числа на пути изъ Карлова къ Филиппополю за 15 в., о чемъ я сообщилъ *Дохтурову.*

Полученныя отъ жителей свѣдѣнія объ отступленіи непріятеля по правому берегу р. Марицы оказались ложными по провѣркѣ разъѣздовъ 4 числа, о чемъ прошу сообщить *Дохтурову.* Сотн. *Каменновъ.*

---

151. Командиръ 1-й сотни № 1 Донского каз. полка начальнику 1-й кав. дивизіи, 5 января 1878 г.

(Воен.-Учен. Арх., отд. II, д. № 5058, стр. 37 и 38).

Отъ 5 ч. 30 м. пополудни, изъ Чирпана. Я вчерашняго числа соединился съ разъѣздами ген. *Гурко* и ген. *Скобелева* [1]), которые прибыли въ Чирпанъ. Отъ *Гурко* эскадронъ л.-гв. Уланскаго полка, отъ *Скобелева*— казачій офицеръ съ 20 чел., которымъ приказано немедленно вернуться по отрядамъ. Разъѣздъ *Скобелева* оставилъ отрядъ по пути изъ Карлова къ Филиппополю въ 15 в. 3 января вечеромъ.

По собраннымъ мною свѣдѣніямъ отъ жителей, бѣжавшихъ съ праваго берега Марицы, сегодня утромъ изъ-подъ Филиппополя бѣжало много турецкихъ солдатъ на с. Станимаку и г. Хаскіой. Сегодня мною открыто въ Чирпанѣ въ пороховомъ погребѣ 390 ящ. съ бумажными патронами и 2 мѣшка селитры. Какъ прикажете поступить съ этими снарядами? При семъ прилагаю свѣдѣніе командующаго 2-й гв. кав. дивизіей. Сотн. *Каменновъ.*

---

[1]) Ген. *Скобелева 1-го. Ред.*

5 января 1878 г.

Приложеніе.

Начальнику войска въ Чирпанъ, 4 января 1878 г., 8 ч. утра, д. Манулкіой (Маноле. Ред.).

По приказанію командующаго 2-й гв. кав. дивизіей прошу сообщить командиру VIII корпуса нижеслѣдующее. Вчера, 3 января, 1 бригада дивизіи находилась у Манулкіоя, другая — у Перфоликіой (Дилфплъ-кьой. *Ред.*). Пѣхота ген. *Гурко* у Филиппополя.

Непріятель занималь Филиппополь кажется аріергардомъ. Длинная колонна его тянулась вдоль Марицы отъ Енимахале (Ново-Село. *Ред.*) за д. Папасли. Подъ Филиппополемъ съ 10 до 4 ч. была слышна артиллерійская канонада; исходъ ея неизвѣстенъ. За невозможностью перевезти черезъ Марицу артиллерію дѣйствіе дивизіи 4 января ограничится обстрѣливаніемъ съ лѣваго берега отступающихъ колоннъ непріятеля, если онѣ будутъ проходить и мѣстность позволитъ. Полк. *Бунаковъ.*

---

152. Начальникъ отряда VIII арм. корпуса командиру того же корпуса, 5 января 1878 г.

(Воен.-Учен. Арх., отд. II, д. № 4829д, стр. 209).

Отъ 10 ч. утра. Ввѣренный мнѣ отрядъ — 1-я бригада 9-й пѣх. дивизіи и 1-я горн. батарея заняль г. Ени-Загру и поступилъ въ командованіе 2-й бригады 9-й дивизіи г.-м. *Рагуза* вчерашняго числа. Командированный мной офицеръ въ Ени-Загру собрать свѣдѣнія объ оставшихся запасахъ продовольствія для людей и фуража для лошадей не нашелъ этихъ запасовъ: всѣ запасы муки, ячменя, сѣна, рису, спирта, вина и другихъ предметовъ, въ томъ числѣ рогатый скотъ, захвачены въ 36-й пѣх. Орловскій и 1-й Петербургскій улан. полки. О принятіи мѣръ къ сбереженію забранныхъ запасовъ, предметовъ продовольствія я писалъ командирамъ упомянутыхъ полковъ.

Сегодня прибыли въ Ени-Загру нѣсколько бѣглецовъ болгаръ и заявили, что г. Ямболь зажженъ непріятелемъ; изъ непріятельскихъ войскъ въ Ямболѣ остались черкесы и башибузуки-зейбеки въ числѣ до 400 чел.; они предаются грабежу, звѣрству и разнымъ неистовствамъ надъ жителями болгарами. Съ 1 января прошли непріятельскія войска черезъ Ямболь въ числѣ до 40 тыс. пѣхоты и кавалеріи; артиллеріи очень мало. Многіе изъ солдатъ были безъ ружей. Какъ непріятельскія войска, такъ и жители въ страшной паникѣ направляются къ Адріанополю. Полк. *Жиржинскій.*

Имѣю честь сообщить, что въ Хаинъ-Богазскомъ проходѣ оставлены турками очень большіе запасы патроновъ и снарядовъ. Телеграфная линія имѣется изъ Ени-Загры на Сливно, Ямболь; къ югу—на Тырновъ и Эски-Загру. Полк. *Жиржинскій.*

---

153. Приказаніе по войскамъ VIII арм. корпуса 5 января 1878 г., № 1, г. Казанлыкъ.

5 января 1878 г.

(Воен.-Учен. Арх., отд. II, д. № 6174, стр. 13).

По приказанію Его Высочества Главнокомандующаго предлагаю объявлять ежедневно на перекличкахъ, чтобы какъ нижніе чины, такъ и особенно обозные отнюдь не портили телеграфныхъ проводовъ и не рубили столбовъ. Замѣченныхъ въ нарушеніи этого приказанія подвергнуть строгому взысканію и представить командиру Главной Квартиры; съ начальствующихъ же лицъ, до начальниковъ дивизій включительно, будетъ произведенъ денежный вычетъ. (Съ копіи,—подл. подписалъ ген.-отъ-инф. *Радецкій*).

---

154. Начальникъ штаба 14-й пѣх. дивизіи командиру 54-го пѣх. Минскаго полка, 5 января 1878 г.

(Воен.-Учен. Арх., отд. II, д. № 6181, стр. 2).

Завтра въ 6 ч. утра выступаетъ въ Эски-Загру Волынскій полкъ съ 1-й батареей 14-й арт. бригады и саперами. Въ $6^1/_2$ ч. выступаетъ Минскій съ 3-й батареей 14-й арт. бригады и пластунами. Въ 7 ч. выступитъ Подольскій полкъ съ 4-й батареей и дивизіономъ 2-й батареи 14-й арт. бригады. Въ $7^1/_2$ ч. выступитъ Житомірскій полкъ съ 3-й батареей и дивизіономъ 2-й батареи 9-й арт. бригады. Къ означенному выше времени эшелоны должны быть собраны за городомъ по Эски-Загрской дорогѣ. Вьюки слѣдуютъ за Житомірскимъ полкомъ. Полк. *Якубовскій.*

---

155. Начальникъ штаба 14-й пѣх. дивизіи командиру 14-й арт. бригады 5 января 1878 г.

(Воен.-Учен. Арх., отд. II, д. № 6174, стр. 14 на оборотѣ).

Начальникъ дивизіи приказалъ всякому эшелону выступить часомъ раньше. Въ извѣстности сего прошу расписаться и извѣстить командировъ батарей. (Съ копіи,—подл. подписалъ полк. *Якубовскій*).

---

156. Начальникъ штаба 14-й пѣх. дивизіи командирамъ (14-й. *Ped.*) арт. бригады и батарей, 5 января 1878 г.

(Воен.-Учен. Арх., отд. II, д. № 6174, стр. 15).

Время выступленія измѣняется. Завтра, 6 января, дивизія выступаетъ въ слѣдующемъ порядкѣ: въ 9 ч. Волынскій полкъ съ 1-й батареей 14-й бригады, въ $9^1/_2$—Минскій съ 3-й батареей 14-й бригады, въ 10—Подоль-

5 января 1878 г.

скій съ 2-й и 4-й батареями 14-й бригады и въ $10^1/_2$ — Житомірскій съ 3-й и 2-й батареями 9-й бригады. Обозъ дивизіи идетъ за Житомірскимъ полкомъ.

Начальникъ дивизіи приказалъ, чтобы къ означеннымъ часамъ выступленія части были уже выстроены за городомъ на Эски-Загрской дорогѣ.

Въ извѣстности сего прошу расписаться бригадныхъ и батарейныхъ командировъ и записку возвратить затѣмъ въ дивизіонный штабъ. Полк. *Якубовскій.*

---

157. Приказаніе по 2-й бригадѣ 14-й пѣх. дивизіи 5 января 1878 г.

(Воен.-Учен. Арх., отд. II, д. № 6226, стр. 72).

I. Завтра, 6 января, полкамъ бригады выступить въ Эски-Загру поэшелонно и по полкамъ: Подольскому полку въ 10 ч., а Житомірскому— 10 ч. 30 м. утра. При Подольскомъ полку слѣдовать дивизіону 2-й и 4-й батарей 14-й арт. бригады, а при Житомірскомъ—3-й батареѣ и дивизіону 2-й батареи 9-й арт. бригады. Сзади Житомірскаго полка должны слѣдовать вьюки и обозъ всей 14-й пѣх. дивизіи по порядку №№ полковъ. Батареямъ слѣдовать въ общихъ полкахъ за головнымъ баталіономъ.

Въ прикрытіе къ обозу и въ аріергардъ назначается баталіонъ Житомірскаго полка.

Ротамъ Подольскаго полка, стоящимъ сегодня въ караулѣ, если онѣ не будутъ смѣнены до выступленія, оставаться до смѣны, а затѣмъ, присоединивъ къ себѣ всѣ подходящіе вьюки и повозки всѣхъ полковъ, вести ихъ въ Эски Загру и далѣе по пути слѣдованія дивизіи. Рѣшительно никакихъ остатковъ и складовъ въ Казанлыкѣ не дѣлать, такъ какъ полки никогда въ этотъ пунктъ не вернутся. Отъ обоихъ полковъ квартирьеровъ, по 75 чел. отъ каждаго, отправить въ 9 ч. утра. Этимъ квартирьерамъ имѣть топоры для заготовленія топлива на мѣстѣ бивака; къ приходу полка дровъ должно хватить на варку и на костры въ теченіе цѣлой ночи.

Больныхъ въ Казанлыкѣ оставлять негдѣ, а потому ихъ и быть не должно. Вообще, полкамъ имѣть въ виду, что догонка полка хвостами невозможна.

II. Немедленно доставить строевыя записки, гдѣ подъ графами обозначить количество вьюковъ и отдѣльно количество обоза. Г.-м. *Бискупскій.*

---

158. Начальникъ Твардицкаго отряда Начальнику Полевого Штаба, 5 января 1878 г.

(Воен.-Учен. Арх., отд. II, д. № 5283, стр. 21—23).

1) № 2. Второй дивизіонъ 13-го драг. Военнаго Ордена полка, подъ командою маіора *Кардашевскаго*, занялъ вчера, 4 января, въ $5^1/_2$ ч. пополудни *г. Сливно*, одновременно съ каз. полкомъ полк. *Бакланова*, который соединился съ драгунами у с. Бинкусъ.

Центръ города сожженъ; турецкія войска изъ Старо-Рѣкъ, Сливны и Ямболи поспѣшно отступили къ Адріанополю; жители болгары возвращаются въ свои дома. Телеграфный аппаратъ взятъ турками съ собою, проволока и столбы цѣлы. Сегодня, 5 января, направляю 1-й дивизіонъ драгунъ въ г. Сливно и затѣмъ освѣтить мѣстность къ сторонѣ Османъ-Базара, Шумлы и Карнабада. 1-я бригада командуемой мною дивизіи съ ея артиллеріей начнетъ передвиженіе отъ г. Елены завтра, 6 января. Г.-м. *Малаховъ* [1]). *5 января 1878 г.*

2) № 3. Громадные трехдневные труды по разработкѣ дороги отъ горы Докъ привели къ хорошему результату: сегодня спущена въ Твардицу одна 4-фунт. батарея. Улучшеніе дороги еще будетъ производиться, хотя теперь каждая батарея при помощи 2 баталіоновъ пѣхоты можетъ быть передвинута отъ Кишлака въ Твардицу въ 2 дня.

Отдано приказаніе о движеніи сюда изъ Кишлака 20-й конной батареи. Владимірскій улан. полкъ прибываетъ въ Твардицу завтра, 6 января. Г.-м. *Малаховъ.*

3) № 4. Командиръ 4-го эскадрона Орденскаго полка донесъ, что въ г. Сливно найдено 6 зарядныхъ ящиковъ, взятыхъ турками въ Еленѣ, и 1 лафетъ, шанцевый инструментъ на 1.600 человѣкъ, громадный складъ сукна на турецкой фабрикѣ и денежный ящикъ, но что въ немъ находится—не извѣстно. Г.-м. *Малаховъ.*

---

159. Ком-щій 1-й бригадой 9-й пѣх. дивизіи начальнику Твардицкаго отряда, 5 января 1878 г., г. Ени-Загра.

(Воен.-Учен. Арх., отд. II, д. № 5051, стр. 403).

Имѣю честь сообщить вашему превосходительству, что въ настоящее время въ Ени-Загрѣ нѣтъ начальника дивизіи *кн. Святополкъ-Мирскаго:* дивизіей временно командуетъ командиръ 2-й бригады г.-м. *Ригуза.*

Въ Ени-Загрѣ находятся войска: 33-й Елецкій, 34-й Сѣвскій и 36-й Орловскій полки, рота саперъ и 1-я горная батарея, а 35-й Брянскій полкъ занимаетъ Шипку.

Сегодня отправленъ 1-й Петербургскій улан. полкъ для освѣщенія мѣстности отъ Ямболя къ югу по Адріанопольской дорогѣ. Полк. *Жиржинскій.*

---

160. Начальникъ штаба Еленинскаго отряда начальнику Твардицкаго отряда, 5 января 1878 г., г. Елена.

(Воен.-Учен. Арх., отд. II, д. № 5051, стр. 403).

Препровождая при семъ подлинную телеграмму командующаго корпусомъ за № 38, честь имѣю присовокупить, что распоряженіе батареямъ

---

[1]) Копія донесенія этого отправлена 5 янв. г.-м. *Левицкимъ* начальнику штаба VIII арм. корп. См. д. № 4829д, стр. 24. *Ред.*

5 января 1878 г. 1-й и 2-й передано. Генералъ не рѣшился самъ распорядиться № 20 конной батареей, и поэтому батарея будетъ ждать приказаній вашего превосходительства. Полк. *Гойеръ*.

---

161. Начальникъ штаба Еленинскаго отряда начальнику штаба Твардицкаго отряда, 5 января 1878 г.

(Воен.-Учен. Арх., отд. II, д. № 5051, стр. 404).

Леонтій Аксентьевичъ. Получивъ вашу записку *для памяти* немедленно отправилъ ее командиру Вятскаго полка. Пермскій уже ушелъ.

Батареи № 1 и 2 мною остановлены. № 20 и № 3, какъ вышедшія изъ нашей власти, будутъ ждать вашихъ распоряженій. Записку вашего адъютанта къ адъютанту *Шатову* распечаталъ и прочелъ, такъ какъ *Шатовъ* ушелъ съ Пермскимъ полкомъ. Послалъ за писаремъ и передамъ ему всѣ приказанія, кромѣ посылки сахара, такъ какъ онаго въ продажѣ нѣтъ. До свиданія. Къ вамъ явится съ уланами геп. *Дамé*—вы его поберегите. Поручаю его вамъ. *В. Гойеръ*.

---

162. Телеграмма г.-л. Деллингаузена г.-м. Радену, 5 января 1878 г., № 38.

(Воен.-Учен. Арх., отд. II, д. № 5857, стр. 406).

Отъ 10 ч. 50 м. пополуночи, изъ Тырнова въ Елену. Получена въ 11 ч. 6 м. пополуночи. 1-ю и 2-ю батареи 26-й бригады не отправляйте изъ Елены, а также пошлите отъ меня приказаніе *Малахову*, чтобы онъ вернулъ въ Елену 20-ю конную и 3-ю батарею 26-й арт. бригады. Г.-л. *Деллингаузенъ*.

---

163. Приказъ по 102-му пѣх. Вятскому полку 5 января 1878 г.

(Воен.-Учен. Арх., отд. II, д. № 6170, стр. 25).

Завтра утромъ въ 8 ч. полку выступить съ Марѣнской позиціи и перейти въ Кишлакъ-Табуръ и Пашковцы. При полку будетъ слѣдовать 2-я батарея. Имѣть на мѣстахъ сухарей на 5 сутокъ и при полку консервовъ людскихъ и конскихъ галетъ на 5 сутокъ, продуктовъ и фуража взять сколько возможно. Обозъ—патронныхъ ящиковъ 9, аптечная одноколка, повозки для больныхъ 2 и кромѣ этого сколько потребуется повозокъ для фуража и консервовъ; артельный и офицерскій обозъ. Вьюки имѣть на повозкахъ.

Шанцеваго инструмента имѣть по 4 лопаты и 4 топора на роту на людяхъ, остальной на повозкѣ.

Отобѣдать завтра въ 6 ч. утра. 2-му баталіону выступить за часъ раньше и ранцы сложить при обозѣ въ г. Еленѣ.

5 января 1878 г.

Порядокъ движенія:

3-й баталіонъ полка, въ авангардъ 2 роты, 2-я батарея, 2-й баталіонъ, 1-й баталіонъ, отъ котораго выслать въ аріергардъ 2 роты, и обозъ. Полк. *кн. Шахматовъ.*

---

164. Командиръ 2-й бригады 2-й грен. дивизіи начальнику той же дивизіи, 5 января 1878 г., № 5, подножіе г. св. Николая.

(Воен.-Учен. Арх., отд. II, д. № 5966, стр. 47).

Отъ 9 ч. вечера. Вслѣдствіе приказанія вашего превосходительства за № 23 мною сдѣлано распоряженіе о назначеніи отъ полковъ г.г. офицеровъ въ распоряженіе полк. *Ильяшевича.* Вмѣстѣ съ этимъ увѣдомляю ваше превосходительство, что Самогитскій полкъ ночевалъ съ 3-го на 4-е пройдя версты 4 отъ землянокъ штаба VIII корпуса; сегодняшнюю ночь съ 4-го на 5-е полкъ не передвигался въ виду остановки 1-й бригады. Московскій полкъ обѣ ночи провелъ въ расположеніи землянокъ штаба VIII корпуса и Брянскаго полка. Полагаю, если не будетъ особыхъ затрудненій въ загражденіи дороги, то бригада съ обозомъ можетъ прибыть 7 числа въ д. Шипку.

Командиръ 7-го Самогитскаго полка мнѣ не донесъ о числѣ заболѣвшихъ и обмороженныхъ съ посланнымъ мною казакомъ: увѣдомилъ, что свѣдѣніе это будетъ доставлено тотчасъ же по собраніи точныхъ данныхъ, прибавляя, что несчастныхъ случаевъ не было. Командиръ 8-го Московскаго полка доноситъ о легко ушибленныхъ 2 нижн. чинахъ и о заболѣвшихъ 5 человѣкахъ. Изъ донесенія командира Самогитскаго полка видно, что 1-я батарея и полковой обозъ поднялись къ подножію г. св. Николая; я ея, а также обоза, не видѣлъ,—надо полагать, что они находятся верстахъ въ 2 не доходя указаннаго пункта. 3-я батарея у подножія подъема, 6-я же батарея стоитъ въ головѣ расположенія полка.

Обозъ Московскаго полка придвинулся до позиціи Житомирскаго полка. Г.-м. *Гадонъ.*

---

165. Шейновскій комендантъ начальнику штаба 2-й грен. дивизіи, 5 января 1878 г.

(Воен.-Учен. Арх., отд. II, д. № 5966, стр. 40).

На записку вашего высокоблагородія увѣдомляю, что волы имѣются только для работъ по приведенію лагеря въ порядокъ, а галеты и сухари имѣются въ большомъ количествѣ и могутъ быть отпущены во всякое время подъ квитанцію. Шт.-ротм. . . . . (подпись неразборчива).

6 января 1878 г.

166. Начальникъ Твардицкаго отряда Начальнику Полевого Штаба, 6 января 1878 г., с. Твардица.

(Воен.-Учен. Арх., отд. II, д. № 5283, стр. 28).

№ 5. Распоряженіемъ командующаго XI арм. корпусомъ 102-й Вятскій полкъ съ двумя 9-фунт. батареями направленъ сегодня изъ Елены въ Сливну черезъ Старо-Рѣки.

Завтра, 7 января, Петрозаводскій полкъ и 2 баталіона Устюжскаго полка съ № 6-й батареей, подъ командою командира 2-й бригады г.-м. *Безяева*, направляются въ Сливну, имѣя ночлегъ въ Бинкусѣ. Пермскій полкъ прибылъ сегодня въ Твардицу, а Владимірскій уланскій—въ Джумалій. Полусотня казаковъ расположена въ д. Лажа (Банята, Лыжа. *Ред.*), для связи съ войсками, находящимися въ Ени-Загрѣ. Конная № 20 батарея будетъ уже завтра въ Твардицѣ.

Командиръ Орденскаго драг. полка, находящагося уже въ Сливнѣ съ 4 января, доноситъ, что по слухамъ въ Ямболи турецкихъ войскъ около 10.000. Въ Сливнѣ захвачено 12 чел. турокъ и башибузуковъ, которые грабили и поджигали болгарскіе дома; въ одномъ домѣ турки держались довольно упорно, при чемъ ранено 2 драгуна. Г.-м. *Малаховъ*.

---

167. Шт.-ротм. Слюсаревъ Главнокомандующему, 6 января 1878 г., г. Сливна.

(Воен.-Учен. Арх., отд. II, д. № 5283, стр. 26).

5 января около 4 ч. вечера *Бакланова* полкъ вступилъ въ г. Ямболь и немедленно выслалъ разъѣзды по дорогамъ въ Шумлу и Адріанополь. Какъ этими разъѣздами, такъ и въ самомъ городѣ были найдены до 50 чел. черкесовъ и башибузуковъ, не успѣвшихъ уйти за отступающими къ Адріанополю войсками, а въ 2 в. за городомъ взводъ казаковъ былъ встрѣченъ залпомъ, засѣвшихъ за палисадомъ турокъ. Городъ сильно пострадалъ отъ огня и грабежа, и много болгаръ вырѣзано.

6-го высланы 2 сотни казаковъ по направленію Адріанополя въ д. Ханово и къ Шумлѣ—въ д. Кыпланіой. По словамъ болгаръ только 4-го утромъ изъ Ямболя ушла армія турокъ въ 10.000 чел., какъ видно слѣдовавшихъ черезъ Казанъ изъ Османбазара; паша приказалъ зажечь уцѣлѣвшіе дома въ горѣвшемъ городѣ.

6-го, вернувшись въ Сливну и разсчитывая найти здѣсь пѣхоту, узналъ отъ командира Орденскаго драг. полка, что только его полкъ пришелъ въ Сливно, а пѣхота, задержанная артиллеріей, не выступитъ изъ Твардицы ранѣе 8 или 9 числа, почему, возвращаясь завтра, 7-го, въ Ямболь, буду ожидать занятія этого города пѣхотой и тогда двинусь съ казаками въ Ени-Загру для присоединенія ихъ къ 9-й пѣх. дивизіи и для освѣщенія мѣстности впизъ отъ желѣзной дороги верстъ по 40.

Донеся объ этомъ Вашему Императорскому Высочеству, имѣю честь

присовокупить, что у пойманныхъ турокъ найдены 2 записки, которыя при семъ прилагаю [1]). Шт.-ротм. *Слюсаревъ*. *6 января 1878 г.*

168. Телеграмма г.-л. Деллингсгаузена Главнокомандующему, 6 января 1878 г., № 49.

(Воен.-Учен. Арх., отд. II, д. № 5283, стр. 26).

Отъ 3 ч. пополудни, изъ Тырнова въ Шипку, вслѣдъ. Ген. *Малаховъ* доноситъ, что 2-й дивизіонъ Орденскихъ драгунъ подъ командой маіора *Кардашевскаго* занялъ 4 января Сливну совмѣстно съ каз. полкомъ полк. *Бакланова*, что турецкія войска изъ Сливны отступили къ Адріанополю, что жители болгары возвращаются въ Сливну и что 1-й дивизіонъ Орденцевъ посылаетъ онъ также въ Сливну съ приказаніемъ освѣтить мѣстность къ сторонѣ Османбазара, Шумлы и Карнабада. Въ Твардицу спустились уже кромѣ Орденцевъ 5 баталіоновъ пѣхоты и одна 4-фунт. батарея; по тому же перевалу спускаются въ настоящее время еще 4 баталіона и конная батарея. Остальные 3 баталіона 26-й пѣх. дивизіи съ двумя 9-фунт. батареями направлены мною сегодня черезъ Старо-Рѣки прямо въ Сливну. Г.-л. *Деллингсгаузенъ*.

169. Главнокомандующій г.-л. Скобелеву, 6 января 1878 г.

(Воен.-Учен. Арх., отд. II, д. № 5748, стр. 29).

Подтверждая приказаніе, переданное тебѣ Начальникомъ Штаба арміи, прибавляю:

Держи постоянно связь съ ген. *Гурко* и сообщай ему всѣ свѣдѣнія, которыя получишь о непріятелѣ, а также о расположеніи и назначеніи всѣхъ частей, тебѣ подчиненныхъ. Кавалерію вышли къ сторонѣ Адріанополя, а съ прибытіемъ гвардейской кавалеріи расширь ея развѣдки до Демотики, пошли, если можно, лазутчиковъ туда и разузнай положеніе дѣлъ. Разузнай, сколько и по какимъ дорогамъ прошло турецкихъ войскъ изъ Филиппополя въ Адріанополь.

Главная Квартира переходитъ завтра, 7 января, въ *Эски-Загру*. Донесенія присылай прямо въ Полевой Штабъ, такъ какъ *Радецкій* выступилъ уже въ Ени-Загру, и ты ему болѣе не подчиненъ.

Назначеніе *Струкова* начальникомъ твоего авангарда одобряю и оставляю его въ твоемъ распоряженіи. Николай.

На документѣ—помѣтка: „Получено 8 января 1878 г. въ 2 ч. ночи“.

---

[1]) Записокъ этихъ при документѣ не сохранилось. *Ред.*

6 января 1878 г.

170. Начальникъ Полевого Штаба командиру VIII арм. корпуса (6 января. *Ред.*) 1878 г.

(Воен.-Учен. Арх., отд. II, д. № 4829д, стр. 219).

Великій Князь Главнокомандующій приказать изволилъ, чтобы по занятіи Ямболя отъ VIII корпуса былъ бы выдвинутъ авангардъ къ сторонѣ Адріанополя не менѣе бригады пѣхоты. Г.-ад. *Непокойчицкій.*

На запискѣ—помѣтка: „6 января 1878 г., Казанлыкъ".

171. Помощникъ Начальника Полевого Штаба командиру грен. корпуса, 6 января 1878 г., № 36.

(Воен.-Учен. Арх., отд. II, д. № 4914, стр. 2).

До свѣдѣнія Его Императорскаго Высочества Главнокомандующаго дошло, что въ движеніи войскъ и обозовъ на Шипкинскомъ перевалѣ произошла задержка отъ того, что батареи 16-й арт. бригады обгоняютъ прочія войска, останавливая ихъ. Вслѣдствіе этого Его Высочество Главнокомандующій изволилъ приказать, чтобы вся колонна войскъ, втянувшихся въ проходъ, продолжала движеніе въ томъ порядкѣ, въ какомъ различныя части войскъ стоятъ нынѣ, отнюдь не обгоняя одна другую.

По приказанію Начальника Полевого Штаба сообщается вашему превосходительству для немедленнаго распоряженія. (Съ черновой,—подл. подписалъ св. Е. В. г.-м. *Левицкій*).

172. Начальникъ Полевого Штаба полк. Ильяшевичу, 6 января 1878 г., № 35, г. Казанлыкъ.

(Воен.-Учен. Арх., отд. II, № 4914, стр. 18).

По приказанію Великаго Князя Главнокомандующаго ваше высокоблагородіе назначаетесь Военнымъ начальникомъ Казанлыкскаго округа, границы котораго опредѣляются: южной подошвой Балканскихъ горъ на сѣверѣ, рѣками Хіонсомъ и Марицей на западѣ и на югѣ и линіей расположенія нашихъ передовыхъ отрядовъ на востокѣ.

Вы обязаны руководствоваться прилагаемымъ при семъ Положеніемъ [1]), которое сообщается для свѣдѣнія всѣхъ войсковыхъ начальниковъ черезъ штабы VIII и XI арм. и грен. корпусовъ и кромѣ того Полевому Интенданту арміи и Начальнику Артиллеріи.

Для помощи въ исполненіи возложенныхъ на васъ обязанностей въ распоряженіе ваше назначаются Уральская каз. сотня и офицеры—отъ 14-й пѣх. дивизіи 1 (отъ 35-го Брянскаго полка) и по одному отъ каждой изъ 4 бригадъ грен. корпуса. Означенные офицеры и Уральская сотня прибудутъ въ Казанлыкъ и явятся къ вашему высокоблагородію.

Сообщая объ этомъ, предписываю вамъ возможно скорѣе приступить

[1]) См. приказъ по Дѣйств. арміи 8 янв. 1878 г., № 1. *Ред.*

къ исправленію всѣхъ возложенныхъ на васъ нынѣ обязанностей, донося мнѣ непосредственно какъ о вступленіи вашемъ въ отправленіе обязанностей, такъ и о всѣхъ главнѣйшихъ распоряженіяхъ вашихъ. (Съ черновой,—подл. подписалъ г.-ад. *Непокойчицкій*). *6 января 1878 г.*

173. Начальникъ Полевого Штаба Полевому Интенданту, 6 января 1878 г., № 30.

(Воен.-Учен. Арх., отд. II, д. № 4914, стр. 3).

При семъ препровождается для свѣдѣнія и въ чемъ слѣдуетъ руководство временное Положеніе объ управленіи Казанлыкскимъ округомъ, границы котораго опредѣлены южною подошвою Балканскихъ горъ на сѣверѣ, рѣками Хіопсомъ и Марицею на западѣ и на югѣ и линіей расположенія нашихъ передовыхъ отрядовъ на востокѣ.

Начальникомъ округа назначенъ ген. шт. полк. *Ильяшевичъ*.

Въ такомъ же предписаніи командиру грен. корпуса (№ 33) добавлено: „Для помощи которому по распоряженію вашего превосходительства должно быть назначено 8 офицеровъ, по одному отъ каждаго изъ полковъ корпуса. Офицерамъ этимъ слѣдуетъ явиться къ полк. *Ильяшевичу* въ Казанлыкъ“.

Въ такомъ же предписаніи командиру VIII арм. корпуса (№ 34) добавлено: „Должна быть назначена Уральская каз. сотня и 2 офицера отъ 14-й пѣх. дивизіи, которымъ тоже явиться въ Казанлыкъ“. (Съ черновой,—подл. подписалъ г.-ад. *Непокойчицкій*).

(Копіи предписанія этого посланы также Начальнику Артиллеріи Дѣйств. арміи (№ 31), командующему XI арм. корпусомъ (№ 32) и Инспектору госпиталей (№ 37). Ред.).

174. Командиръ 4-го сап. баталіона начальнику штаба отряда г.-л. Скобелева, 6 января 1878 г.

(Воен.-Учен. Арх., отд. II, д. № 5447, стр. 39).

Ваше сіятельство. Въ приказѣ по отряду отъ 5 сего января сказано, что я обязанъ дать отъ 2 саперныхъ ротъ 30 хлѣбопековъ, т. е. столько же, сколько и каждый полкъ; не имѣя возможности въ виду предстоящихъ работъ и раздѣленія ротъ отдѣлить для хлѣбопеченія столько людей и полагая, что въ приказъ по отряду вкралась ошибка, я покорнѣйше прошу ваше сіятельство отмѣнить это приказаніе и о распоряженіи вашемъ увѣдомить меня черезъ посланнаго. Съ истиннымъ уваженіемъ остаюсь вашъ покорнѣйшій слуга *Собецкій*.

На документѣ — отвѣтъ: „По приказанію начальника штаба имѣю честь доложить вашему высокоблагородію, что посылка хлѣбопековъ отъ ввѣреннаго вамъ баталіона *отмѣнена*. Подпоруч. *Баранокъ*“.

6 января 1878 г.

175. Приказы по отряду г.-л. Скобелева 6 января 1878 г.

(Воен.-Учен. Арх., отд. II, д. № 5749, стр. 9).

№ 7, д. Семенли.

Прошу начальника 30-й пѣх. дивизіи *немедленно* съ полученіемъ сего назначить 1 офицера комендантомъ д. Семенли, которому назначить 1 полуроту для разстановки карауловъ у складовъ по указанію маіора *Нефедьева*. На коменданта этого возлагается пріемъ и содержаніе подъ арестомъ плѣнныхъ турокъ и перебѣжчиковъ.

Назначенному комендантомъ немедленно явиться въ штабъ отряда. Г.-л. *Скобелевъ*.

№ 8, д. Семенли.

Замѣчено мною, что казаки передаютъ приказанія и конверты крайне безпечно, а потому объявляю начальникамъ каз. частей, что при первомъ повтореніи этого неисправные казаки будутъ преданы суду при отрядѣ. Приказъ этотъ прочесть во всѣхъ сотняхъ. Г.-л. *Скобелевъ*.

---

176. Г.-л. Скобелевъ начальнику 30-й пѣх. дивизіи, 6 января 1878 г.

(Воен.-Учен. Арх., отд. II, д. № 5927, стр. 2).

Отъ 8 ч. 45 м. вечера, изъ Херманлы. Завтра согласно приказанія вашему превосходительству съ 2 полками ввѣренной вамъ дивизіи выступить въ 8 ч. утра по полотну желѣзной дороги къ Германлы, гдѣ въ случаѣ боя 2 полка 30-й дивизіи и 2 стр. баталіона 3-й стр. бригады поступятъ въ составъ общаго резерва.

При движеніи изъ Тырнова въ Германлы прошу ваше превосходительство выставить боковой авангардъ по направленію Оважикъ (по австр. картѣ [1]), не доходя до онаго, и вообще освѣщаться во время марша кавалеріей вправо. Прошу ваше превосходительство сообщить о вышеизложенномъ г.-м. *Блофіельду*. Г.-л. *Скобелевъ*,

Прошу отправить чрезъ Чирпанъ и тамошніе казачьи посты прилагаемую записку на имя г.-ад. *Гурко* [2]).

---

177. Начальникъ штаба отряда г.-л. Скобелева начальнику штаба 30-й пѣх. дивизіи, 6 января 1878 г., д. Семенли.

(Воен.-Учен. Арх., отд. II, д. № 5928, стр. 132).

Начальникъ отряда приказалъ немедленно назначить на телеграфную станцію въ д. Тырновѣ офицера и нѣсколько нижнихъ чиновъ отъ 30-й ди-

---

1) На 5-верстной—Овадживъ. *Ред.*
2) Записки этой въ дѣлахъ В.-Уч. арх. не найдено. *Ред.*

визіи для наблюденія за сохраненіемъ аппарата и порядка на станціи. *6 января 1878 г.*
Подполк. *гр. Келлеръ.*

Надпись. Настоящее приказаніе по порученію начальника дивизіи препровождая командиру 117-го пѣх. Ярославскаго полка, прошу увѣдомить *на семъ же*, кто именно изъ офицеровъ будетъ назначенъ и сколько нижнихъ чиновъ. Полк. *Кукель.*

Надпись. На станцію желѣзной дороги назначенъ прапорщ. *Леманъ* и 8 чел. нижн. чиновъ. Полк. *Хитровъ.*

---

178. Начальникъ штаба отряда г.-л. Скобелева начальнику 1-й кав. дивизіи, 6 января 1878 г.

(Воен.-Учен. Арх., отд. II, д. № 5748, стр. 114).

Начальникъ отряда приказалъ назначить отъ 1-го каз. полка 1 сотню въ распоряженіе начальника 30-й пѣх. дивизіи г.-м. *Шнитникова* въ д. Семенли. Подполк. *гр. Келлеръ.*

---

179. Приказъ по 30-й пѣх. дивизіи 6 января 1878 г., № 2, д. Семенли.

(Воен.-Учен. Арх., отд. II, д. № 5927, стр. 24).

I. Вслѣдствіе приказа по отряду г.-л. *Скобелева* отъ 5 сего января предписываю 118-му пѣх. Шуйскому полку и 119-му Коломенскому выступить сегодня въ 12 ч. дня въ с. Тырново, гдѣ и расположиться, выставивъ передовые посты по указанію начальника штаба ввѣренной мнѣ дивизіи. 117-му Ярославскому полку и командиру 1-й бригады остаться въ д. Семенли; на этотъ полкъ возлагается прикрытіе желѣзнодорожнаго моста у Тырнова въ случаѣ движенія остальныхъ полковъ дивизіи впередъ. Полку этому укрѣпить возможно сильно позицію впереди моста полевыми укрѣпленіями возможно сильной профили подъ руководствомъ и по указаніямъ г.-м. *Полторацкаго.* Полку этому придается 4 горныхъ орудія, а также остальная часть той роты саперъ, изъ которой команда выступила вчера въ авангардъ.

II. Въ случаѣ тревоги полкамъ дивизіи строиться на мѣстахъ ихъ расположенія.

III. Приказомъ по отряду отъ 5 сего января за № 5 64-го пѣх. Казанскаго полка маіоръ *Нефедьевъ* назначенъ комендантомъ д. Семенли; на него возложено хлѣбопеченіе для войскъ отряда и раздача войскамъ вина и водки, имѣющихся въ д. Семенли. Предписываю полкамъ ввѣренной мнѣ дивизіи выслать немедленно въ распоряженіе маіора *Нефедьева* отъ каждаго изъ 3 полковъ дивизіи, находящихся въ Семенли, по 30 чел. хлѣбопековъ при унт.-офицерѣ, а за полученіемъ вина и водки для нижн. чиновъ послать пріемщиковъ.

IV. Согласно того же приказа за № 5 отъ дивизіи ежедневно долженъ быть высылаемъ въ штабъ отряда г.-л. *Скобелева* конный офицеръ для по-

6 января 1878 г.

лученія приказаній. Во исполненіе сего прилагается при семъ очередь частямъ, отъ которыхъ должны быть наряжаемы офицеры для означенной цѣли: 6 января—отъ управленія бригады, 7-го—отъ 117-го Ярославскаго полка, 8-го—отъ 118-го Шуйскаго, 9-го—отъ 119-го Коломенскаго, 10-го—отъ управленія бригады и т. д. Смѣну этихъ офицеровъ производить въ 8 ч. утра. (Съ чернового,—безъ подписи).

180. Св. Е. В. г.-м. Струковъ г.-л. Скобелеву, 6 января 1878 г.

(Воен.-Учен. Арх., отд. II, д. № 4926, стр. 43 [1]).

1) Изъ Херманлы. Въ ночь съ 4 на 5 января мною былъ посланъ № 3 эскадронъ подъ начальствомъ маіора *Чулкова* къ мѣстечку Херманлы, дабы развѣдать о непріятелѣ, ибо по соображеніямъ моимъ арміи *Сулеймана* путь отступленія изъ Филиппополя лежалъ по шоссе на Адріанополь.

Маіоръ *Чулковъ* подался къ шоссе и мосту, ведущему въ городъ, и наткнулся на громадный обозъ, часть небольшую пѣхоты и до 3 тыс. вооруженныхъ жителей, идущихъ изъ Филиппополя. Видя это, эскадронъ свернулъ на полотно желѣзной дороги на станцію, которую я приказалъ занять и лежащую въ 2 верстахъ за городомъ, что и исполнилъ въ точности, захвативъ телеграфъ и прервавъ сообщеніе съ Адріанополемъ.

Послѣ этого черезъ 2 часа прибылъ поѣздъ съ пашами, слѣдующими къ Его Высочеству Главнокомандующему, о чемъ мнѣ было донесено. Къ несчастью, въ это время болгары, усердствуя [2]), подожгли желѣзнодорожный мостъ черезъ Марицу въ тылу посланнаго мною эскадрона, а шоссейный мостъ забаррикадировали повозками и волами, нарочно связанными турками, и масса вооруженныхъ засѣла за ними на берегу рѣки Марицы. Эскадрону было приказано вернуться, да и надо было донести. Маіоръ *Чулковъ*, спѣшивъ 3 взвода, засѣлъ въ дома и сталъ пробивать себѣ дорогу, но возможности не было, бой ночной черезъ мостъ шелъ нѣсколько часовъ, и въ эскадронѣ выбыло 10 чел., изъ коихъ 2 убитыхъ и 3 лошади. Прапорщ. *Горталовъ*, посланный ко мнѣ еще до поджога моста, услыша горячую перестрѣлку, прискакалъ ко мнѣ. Немедленно на рысяхъ я выслалъ полуэскадронъ л.-эскадрона на рысяхъ при подполк. *Алексѣевѣ* шт.-ротм. *Языкова* Кавалергардскаго Его Величества полка въ тылъ туркамъ. Неожиданное появленіе въ тылу непріятеля дало возможность маіору *Чулкову* броситься съ людьми на мостъ и штыками очистить мостъ. Атакованные съ обѣихъ сторонъ, турки отшатнулись, и тутъ произошелъ разгромъ тысячнаго обоза, разнаго скота и до 3 тыс. вооруженныхъ бѣглыхъ жителей, башибузуковъ и бѣжавшихъ солдатъ

---

[1]) Документъ найденъ въ дѣлахъ Полевого Штаба. Такой же рапортъ представленъ г.-м. *Струковымъ* и начальнику 1-й кав. дивизіи. См. д. № 5058, стр. 41. *Ред.*

[2]) Слова „*болгары, усердствуя*“ зачеркнуты карандашемъ и вмѣсто нихъ написано „*турки*“. *Ред.*

Солимана арміи. Трудно объяснить тотъ разгромъ, который произошелъ. Позволяю себѣ пояснить подробности, потому что ѣхавшіе паши видѣли эти слѣды въ Херманлы, и причину этого я считалъ долгомъ имъ объяснить. Услыша ночью со станціи перестрѣлку и бой, паши *Серверъ* и *Намыкъ* присылали секретаря предложить остановить турокъ, но на это маіоръ *Чулковъ* отвѣчалъ, что, не имѣя приказанія отъ начальника авангарда ген. *Струкова*, не можетъ допустить этого и управится самъ, что и исполнилъ молодцемъ изъ ряду вонъ выходящимъ. *6 января 1878 г.*

Ваше превосходительство, не откажите обратить вниманіе на молодцевъ-офицеровъ, помянутыхъ въ моемъ рапортѣ, и заявить о лихости шт.-кап. *Адаменко*, прапорщ. *Горталова*, охотника унт.-офицера *фонъ-Валь* и л.-эскадрона шт.-кап. *Строльмана* и прапорщ. *Раутсмана*.

Изъ всего вы изволите усмотрѣть, что весь полкъ отличился въ набѣгѣ и занятіи моста у Семепли: № 2 эскадронъ въ предварительномъ набѣгѣ ночью съ 2 на 3 января, л.-эскадронъ утромъ 3-го при занятіи моста и взятіи орудій, № 3 въ набѣгѣ на Херманлы и ночномъ бою, гдѣ пробился съ помощью части л.-эскадрона, и тутъ же отличилась и часть № 4. Ваше превосходительство, не откажите обратить вниманіе на то, что съ 1 января цѣлую недѣлю день и ночь полкъ былъ въ работѣ одинъ безъ всякой поддержки и на 100 в. отъ пѣхоты, составляя вашъ авангардъ.

Нѣтъ похвалы командиру полка полк. *Языкову*, полковому адъютанту *Востросаблину*, эскадроннымъ командирамъ и г.г. офицерамъ, а про нижнихъ чиновъ нечего и говорить:—молодцы чудные!

Находясь все время осѣдланнымъ, полкъ не утомленъ и готовъ на все. Достигнули мы результатовъ большихъ безъ значительныхъ потерь, достигли быстротою, паникою, и неожиданными появленіями. За недѣлю убито 3 нижн. чина, ранено 8; раненъ 1 офицеръ, 1 контуженъ. Лошадей убито 4 и 6 ранено. Изъ всего изволите видѣть, что предначертанія ваши выполнены въ точности. Г.-м. *Струковъ*.

(Воен.-Учен. Арх., отд. II, д. № 5748, стр. 62 и 131).

2) Отъ 8 ч. 47 м., изъ Херманлы. Имѣю честь донести вашему превосходительству, что извѣстно мнѣ, что войскъ до Адріанополя нѣтъ и ночью къ Мустафѣ не подходили. Разъѣздъ приходилъ туда. Другой—на Хаскіой, и кромѣ обоза со 100 чел. вооруженныхъ не встрѣтилъ. Ночью посланъ пройти Хаскіой. Всѣ мосты незначительны, важный на Ардѣ въ 3 в. отъ Адріанополя.

Думаю, если армія *Сулеймана* бѣжитъ на Станимаку и черезъ горы на югъ? 3 дня назадъ былъ служащій желѣзной дороги въ Филиппополѣ и говорилъ, что армія еще стояла, а потому встрѣтить ее еще мы не могли. Буду готовъ выступить по первому приказанію. Въ продолженіе дня постараюсь, чтобы всѣ разъѣзды осмотрѣли дороги, Хаскіой, Мостанлы, заглянули въ долину Арды. Г.-м. *Струковъ*.

Прошу отвѣта—отпускать ли поѣздъ. Тутъ весь персоналъ иностранный, желѣзнодорожное правленіе. Паши протестовали противъ задержки.

3) Ваше превосходительство. По полученнымъ свѣдѣніямъ изъ арміи *Солимана*, какъ я уже доносилъ, бѣглецы идутъ разными мелкими тропами

6 января 1878 г. въ горы. Ловить по-одиночкѣ нѣтъ возможности, преслѣдовать можно, если вы двинетесь сюда, а меня въ Мустафу. Врядъ ли будетъ правильное отступленіе *Солимана* арміи.

Въ ожиданіи вашего превосходительства прошу сказать, держать ли поѣздъ; пріѣзжіе очень ждутъ, когда ихъ отпустятъ. Г.-м. *Струковъ*.

---

181. Телеграмма полк. Далена г.-м. Дмитровскому, 6 января 1878 г.

(Воен.-Учен. Арх., отд. II, д. № 4829 д, стр. 217).

Отъ 7 ч. 40 м. пополудни, изъ Габрова въ Казанлыкъ. Съ обозомъ штаба выступилъ 4 числа и сегодня могъ прибыть едва подъ первую гору, такъ какъ гренадерскіе обозы и артиллерія не пускаютъ никого впередъ. Ген. *Лашкаревъ* завѣдуетъ передвиженіемъ обозовъ и не пропускаетъ нашего обоза. Полк. *Даленъ*.

---

182. Командиръ 14-й арт. бригады начальнику штаба 14-й пѣх. дивизіи 6 января 1878 г.

(Воен.-Учен. Арх., отд. II, д. № 6174, стр. 16).

Сообщаю для доклада его превосходительству, что батареи опоздали, такъ какъ бригаднымъ адъютантомъ поруч. *Злобинымъ* не было своевременно передано въ батареи приказаніе. Г.-м. *Худяковъ*.

---

183. Командиръ 2-й бригады 9-й пѣх. дивизіи ком-щему 26-й пѣх. дивизіей, 6 января 1878 г.

(Воен.-Учен. Арх., отд. II, д. № 6205, стр. 17).

Отъ 7 ч. вечера. Имѣю честь увѣдомить ваше превосходительство, что *кн. Святополкъ-Мирскій* еще не прибылъ въ Ени-Загру, и о точномъ времени его прибытія свѣдѣній не имѣю, хотя ожидаю его каждый день. Въ положеніи отряда перемѣны не произошло. Донесенія о положеніи дѣлъ будутъ доставляться. Отрядъ готовъ къ выступленію по первому приказанію. При отрядѣ нѣтъ ни одного кавалериста, а потому дальнихъ рекогносцировокъ въ какихъ бы ни было направленіяхъ производить не представляется возможности. Г.-м. *Рагуза*.

---

184. Телеграммы г.-л. Деллингаузена г.-м. Радену, 6 января 1878 г.

6 января 1878 г.

(Воен.-Учен. Арх., отд. II, д. № 5051, стр. 408 и 409).

1) № 47. Отъ 8 ч. 10 м. пополуночи, изъ Тырнова въ Елену. Получена въ 9 ч. пополуночи. Такъ какъ Сливна занята уже нашими драгунами, то Вятскій полкъ съ 1-ю и 2-ю батареями 26-й арт. бригады направьте туда сегодня, т. е. 6 января, черезъ Старо-Рѣки и дайте тотчасъ же знать объ этомъ ген. *Малахову*. Г.-л. *Деллингаузенъ*.

2) № 48. Отъ 12 ч. 30 м. пополудни, изъ Тырнова въ Елену. Получена въ 1 ч. пополудни. Прошу передать ген. *Малахову*, что 20-ю конную батарею пусть онъ по возможности поскорѣе переводитъ черезъ Твардицкій проходъ, что 1-я и 2-я батареи съ Вятскимъ полкомъ направлены мною для соединенія съ нимъ черезъ Старо-Рѣки въ Сливно и что 3-я батарея останется пока въ составѣ Еленинскаго отряда. Г.-л. *Деллингаузенъ*.

---

185. Начальникъ штаба Еленинскаго отряда начальнику Твардицкаго отряда, 6 января 1878 г.

(Воен.-Учен. Арх., отд. II, д. № 6205, стр. 14).

Доношу вашему превосходительству, что Вятскій полкъ, № 1 и № 2 батареи направлены черезъ Старо-Рѣки. Маіоръ *Ольшевскій* будетъ ночевать въ Старо-Рѣкахъ, остальные баталіоны и батареи—въ Ахметли.

Завтра, 7-го, на разсвѣтѣ я отправлюсь лично въ Старо-Рѣки и далѣе, чтобы лично осмотрѣть путь и во-время остановить батареи, если путь окажется невозможнымъ. О послѣдующемъ донесу вашему превосходительству. Полк. *Гойеръ*.

---

186. Приказаніе по 2-й бригадѣ 26-й пѣх. дивизіи 6 января 1878 г.

(Воен.-Учен. Арх., отд. II, д. № 6127, стр. 8).

Завтрашняго числа, т. е. 7 января, 103-му пѣх. Петрозаводскому полку, 1-му и 3-му баталіонамъ 104-го пѣх. Устюжскаго полка и 6-й батареѣ 26-й арт. бригады выступить изъ с. Твардицы въ с. Бинкусъ, для чего означеннымъ частямъ слѣдовать въ слѣдующемъ порядкѣ:

Авангарду изъ 1-го баталіона и 3 стр. ротъ 103-го пѣх. Петрозаводскаго полка съ 4 орудіями 6-й батареи подъ командой подполк. *Карлблома* выступитъ изъ Твардицы въ 9 ч. утра. Отъ авангарда выслать въ $8^1/_2$ ч. головной отрядъ и сап. команду подъ командой командира стр. роты.

Главныя силы—2-й и 3-й баталіоны 103-го пѣх. Петрозаводскаго полка, 4 орудія 6-й батареи, 1-й и 3-й баталіоны Устюжскаго полка подъ общимъ начальствомъ полк. *Шульгина* выступятъ изъ Твардицы въ $9^1/_2$ ч. утра.

Обозы.

Аріергардъ изъ 1 роты отъ 3-го баталіона 104-го Устюжскаго полка.

6 января 1878 г. Отъ обоихъ полковъ и батареи выслать съ головнымъ отрядомъ квартирьеровъ при офицерѣ въ Бинкусъ, которому въ означенномъ селеніи занять квартиры для частей; если же квартиръ не окажется, то расположить части бивакомъ, пройдя деревню. Ротамъ, слѣдующимъ непосредственно при частяхъ артиллеріи, помогать таковой при спускахъ и подъемахъ. (Съ чернового,—безъ подписи).

187. Приказъ по грен. корпусу 6 января 1878 г., № 1, г. Габрово.

(Воен.-Учен. Арх., отд. II, д. № 6054, стр. 35).

При настоящемъ походѣ батареи 2-й грен. арт. бригады оказались неспособными къ передвиженіямъ: всѣ орудія и зарядные ящики растянулись на 5 небольшихъ переходахъ по шоссейной дорогѣ такъ, что собрать ихъ въ скорое время не представляется никакой возможности, вслѣдствіе чего, несмотря на двухдневную остановку 2-й грен. дивизіи въ Габрово, для движенія за Балканы приходится брать лишь части батарей и то неполныя. По полученнымъ мною свѣдѣніямъ батареи съ трудомъ и только при помощи людей въ состояніи были дѣлать лишь по 6 в. въ день.

Это въ высшей степени ненормальное явленіе объясняется тѣмъ, что лошади оказались обезсиленными отъ продолжительной безкормицы и кромѣ того большая часть лошадей, вопреки существующимъ положеніямъ, не была подкована на зимнія подковы.

Такъ какъ плохое состояніе лошадей въ бригадѣ было замѣчено Главнокомандующимъ еще 2 ноября, замѣчено было и мною, вслѣдствіе чего я неоднократно въ теченіе 2 мѣсяцевъ приказывалъ и начальнику 2-й грен. дивизіи и командиру бригады о томъ, чтобы батарейные командиры приняли самыя энергическія мѣры къ поправкѣ лошадей, къ чему была полная возможность во время двухмѣсячной стоянки въ Дольнемъ Дубнякѣ, такъ какъ справочныя цѣны на фуражъ были высоки, сѣно пріобрѣталось почти безплатно и требовались расходы лишь на перевозочныя средства.

Все это заставило меня запросить полк. *Щеголева*, вслѣдствіе какихъ причинъ батареи дошли до такого печальнаго состоянія. Изъ представленнаго мнѣ командиромъ бригады донесенія отъ 28 декабря за № 406 я къ крайнему и неожиданному для меня прискорбію пришелъ къ заключенію, что г.г. батарейные командиры относятся къ исполненію своихъ прямыхъ обязанностей съ такимъ равнодушіемъ, которое можетъ показаться невѣроятнымъ, если бы полк. *Щеголевъ* не представилъ вмѣстѣ съ тѣмъ и своихъ приказовъ и приказаній, разновременно отданныхъ по бригадѣ. Приказаніемъ отъ 18 ноября за № 14, слѣдовательно за мѣсяцъ до выступленія, командиръ бригады предписывалъ озаботиться заготовленіемъ зимнихъ подковъ на шипахъ. Между тѣмъ изъ приказа по бригадѣ отъ 17 декабря за № 1292 видно, что лошади въ первой батареѣ совсѣмъ не кованы на заднія ноги, а переднихъ ковка очень дурна; во 2-й батареѣ лошади кованы посредственно и не всѣ на заднія ноги; въ 3-й батареѣ кованы на всѣ ноги, но не всѣ на острые шипы и ковка посредственная;

въ 5-й батареѣ не всѣ кованы на острые шипы и нѣкоторыя не кованы на заднія ноги; въ 6-й батареѣ ковка плоха, не всѣ лошади кованы на острые шипы и не всѣ кованы на заднія ноги. *6 января 1878 г.*

Въ отсутствіи должной и законной ковки въ 1-й, 2-й и 6-й батареяхъ я убѣдился лично при объѣздѣ этихъ батарей въ Плевнѣ. Приказомъ по бригадѣ отъ 14 ноября за № 1240 командиръ бригады обязывалъ батарейныхъ командировъ обратить строгое вниманіе на содержаніе лошадей и вообще на ихъ поправку, такъ какъ лошади найдены были не только мною, но и Главнокомандующимъ въ весьма плохомъ тѣлѣ.

Полк. *Щеголевъ* предписывалъ этимъ приказомъ озаботиться заготовкою фуража въ достаточномъ количествѣ и надлежащимъ уходомъ за лошадьми.

Приказомъ отъ 7 декабря за № 1269 полк. *Щеголевъ*, вслѣдствіе моего замѣчанія по поводу плохого вида лошадей, вновь предложилъ батарейнымъ командирамъ кормить лошадей полною дачею, но несмотря на эти приказы, лошади оставались въ тѣхъ же плохихъ тѣлахъ отъ безкормицы, что видно изъ приказовъ отъ 17 декабря за № 1292, гдѣ между прочимъ говорится, что сѣно, сложенное въ нѣкоторыхъ батареяхъ, держится только для виду, лошади же этого сѣна не получаютъ, запаснаго фуража на случай похода въ батареяхъ не заготовлено. Въ приказѣ по бригадѣ отъ 20 декабря за № 1293 полк. *Щеголевъ* прямо указываетъ на то, что падежъ лошадей, развившійся въ бригадѣ, и истощенность ихъ зависятъ отъ того, что командиры батарей *почти не кормятъ лошадей зерномъ, а вмѣсто сѣна даютъ гнилую солому, кукурузные стебли изъ-подъ снѣга и вообще всякую ничего не стоющую имъ дрянь.*

Подобные приказы безъ всякихъ объясненій характеризуютъ внутреннее управленіе въ батареяхъ. При такомъ равнодушіи командировъ батарей къ приказамъ начальниковъ иного результата и не могло быть какъ тотъ, который выяснился въ настоящемъ походѣ. Батареи 2-й грен. арт. бригады, къ стыду полевой артиллеріи въ горячее время перестали быть подвижною боевою силою.

Изъ представленныхъ мнѣ приказовъ я усматриваю еще и такія вещи, которыя ни въ какомъ случаѣ не могутъ быть терпимы въ благоустроенной арміи.

Командиръ бригады находился вынужденнымъ отдавать въ приказахъ неоднократно, чтобы людей кормили хорошо, чтобы имъ давали варку два раза въ сутки, ежедневно давался чай и сахаръ, чтобы артельное хозяйство велось правильно въ батареяхъ, чтобы артельщики отдавали отчетъ въ своихъ дѣйствіяхъ, а не такъ, какъ это ведется, напр., въ 6-й батареѣ, гдѣ артельщикъ, не отдавая никакого отчета, расходуетъ деньги, какъ ему вздумается и т. п.

Изъ этого нельзя не придти къ заключенію, что командиры батарей нуждаются въ указаніи имъ азбучныхъ правилъ внутренняго порядка въ войскахъ и что въ управленіи батареями царствуетъ полнѣйшая анархія.

Обо всѣхъ этихъ невѣроятныхъ безпорядкахъ и неурядицѣ въ батареяхъ 2-й грен. арт. бригады дѣлаю извѣстнымъ по войскамъ грен. корпуса. (Съ копіи,—подл. подписалъ г.-л. *Ганецкій).*

6 января 1878 г.

188. Телеграмма г.-л. Ганецкаго г.-м. Рейналю, 6 января 1878 г., № 1.

(Воен.-Учен. Арх., отд. II, д. № 5126, т. II, стр. 10).

Отъ 7 ч. 35 м. пополу . . . . , изъ Шипки въ Габрово. Получена 7 января въ 6 ч. пополуночи. 18-й и 19-й лет. дивизіонные парки должны прибыть въ Казанлыкъ въ полномъ составѣ, почему вслѣдъ за сформированнымъ вами своднымъ отдѣленіемъ должны слѣдовать за гренадерами въ Казанлыкъ черезъ Габрово и Шипкинскій перевалъ и прочія повозки парковъ безъ замедленія. Г.-л. *Ганецкій.*

189. Начальникъ штаба грен. корпуса начальнику 2-й грен. дивизіи, 6 января 1878 г.

(Воен.-Учен. Арх., отд. II, д. № 5966, стр. 43).

Отъ 6 ч. пополудни, изъ Шипки. Начальникъ Штаба арміи для ускоренія спуска повозокъ приказалъ спускать ихъ *въ томъ порядкѣ, въ какомъ онѣ стоятъ,* хотя бы повозки разныхъ частей были перепутаны, *и отнюдь не дозволять* протаскивать между стоящими впереди повозками заднихъ повозокъ. Г.-м. *Манькинъ-Невструевъ.*

Что осталось не спущеннымъ изъ обоза Главной Квартиры и изъ батарей 16-й арт. бригады, словомъ изъ того, что не принадлежитъ грен. корпусу?

Ожидается отвѣтъ.

190. Командиръ 1-й бригады 2-й грен. дивизіи начальнику той же дивизіи, 6 января 1878 г.

(Воен.-Учен. Арх., отд. II, д. № 5966, стр. 42).

Роту Московскаго полка не могъ отыскать—не знаю, куда она ушла; какимъ образомъ она сюда попала, я не знаю. Я послалъ сегодня вторично офицера къ вашему превосходительству доложить, въ какомъ положеніи находится дивизія. Сзади напираетъ 3-я дивизія, полковые командиры и *Гадонъ* прислали ко мнѣ сегодня, что люди начинаютъ болѣть и мерзнуть, не хватаетъ землянокъ. Стоитъ самая ужасная метель и вьюга. Прошу разрѣшенія отправить людей и лошадей въ Шипку, оставивъ караулы при обозахъ и артиллеріи.

16-я арт. бригада еще не начала спуска: вся дорога загорожена Главною Квартирою. Дай Богъ, чтобы дня черезъ 4 бригада могла быть двинута. Г.-м. *Мантейфель.*

191. Дивизіонный врачъ 2-й грен. дивизіи начальнику той же дивизіи, 6 января 1878 г., № 10.

(Воен.-Учен. Арх., отд. II, д. № 5966, стр. 48).

На основаніи предписанія отъ 31 прошлаго декабря мѣсяца за № 1538, подвижный лазаретъ ввѣренной вашему превосходительству дивизіи 3 сего

января выступилъ изъ г. Габрова, слѣдуя за 2-й бригадою, но на седьмой верстѣ по загроможденію дороги долженъ былъ остановиться до утра слѣдующаго дня; утромъ же начальникъ 3-й грен. дивизіи приказалъ лазарету остановиться на мѣстѣ, пока не пройдетъ съ обозомъ и ея артиллеріей означенная дивизія. Такимъ образомъ лазаретъ остается третьи сутки на мѣстѣ отъ труднаго движенія на гору впереди идущихъ обозовъ 2 дивизій и артиллеріи, что еще вѣроятно продолжится нѣсколько дней, почему невозможно утвердительно сказать, когда дивизіонный лазаретъ можетъ присоединиться къ дивизіи. *6 января 1878 г.*

Между тѣмъ фуражъ для подъемныхъ лошадей съ каждымъ днемъ становится дороже: четверть овса покупается по 18 р. 40 коп., сѣно 1 рубль, солома 50 коп. пудъ; все это покупается на звонкую монету.

Донося о семъ вашему превосходительству, имѣю честь покорнѣйше просить, не будетъ ли возможно въ помощь санитарамъ назначить отъ полковъ дивизіи еще нѣсколько человѣкъ для помощи обозу при подъемѣ на гору, хотя до сихъ поръ обозъ восходилъ собственными силами на крутыя горы, но сравнительно короткія, какъ въ Плевнѣ и Ловчѣ. Кол. сов. . . . (подпись неразборчива).

192. Св. Е. В. г.-м. Струковъ Главнокомандующему, 7 января 1878 г. *7 января 1878 г.*

(Воен.-Учен. Арх., отд. II, д. № 4926, стр. 48).

Отъ 8 ч. 25 м. вечера. Ваше Императорское Высочество. Ген. *Скобелевымъ* я съ 1-й бригадой 1-й дивизіи посланъ изъ Херманлы и занялъ Мустафа-пашу. Буду рѣзать путь отступленія турокъ, если пойдутъ изъ Хаскіоя на Мустафу и Адріанополь; партіи, говорятъ, идутъ. Мнѣ извѣстно было по пути, что паника уже въ Адріанополѣ съ момента перехода Вашего Высочества черезъ Балканы и занятія моста у Тырнова. Здѣсь выѣхали 5 лицъ разныхъ націй, просятъ поспѣшить въ Адріанополь, ибо тамъ начинается безпорядокъ. Начался пожаръ, вали бѣжалъ, войска—тоже. Складъ пороха и зарядовъ взорванъ; это было слышно. *Скобелевъ* пошелъ на Хаскіой, а потому донесъ ему туда и, боясь потерять время, шлю прямо къ Вамъ.

Совершу ночныя рекогносцировки, дабы знать—какъ и что впереди, и идутъ ли отступающія части *Солимана* черезъ горы на Адріанополь. Постараюсь пройти далѣе впередъ. *Верещагинъ* шлетъ Вашему Высочеству свое поздравленіе, онъ со мною и душою помогаетъ. Вы можете себѣ представить, какъ я сердечно поздравляю Васъ. *Струковъ.*

Здѣсь все кишитъ башибузуками и черкесами. Войска Адріанопольскія побѣжали вчера по извѣстію, что драгуны въ Мустафѣ.

7 января 1878 г.

193. Г.-л. Скобелевъ Начальнику Полевого Штаба, 7 января 1878 г.

(Воен.-Учен. Арх., отд. I, д. № 4926, стр. 46 и д. № 5748, стр. 86).

Отъ 4 ч. утра, изъ Германлы. Доношу вашему высокопревосходительству, что со стороны Филиппополя тянутся огромные обозы, которые конвоируются массою вооруженныхъ жителей и войсками. Войска эти, слѣдуя во главѣ обозовъ, пытались вчера вечеромъ пробиться къ Германлы, но были остановлены пѣхотой и артиллеріею. Попытка непріятеля была до сихъ поръ слабая, энергіи мало; что скажетъ разсвѣтъ?

Армія *Сулеймана*, узнавъ о присутствіи значительныхъ силъ въ Германлы, можетъ сравнительно безпрепятственно отойти на югъ, но тогда она будетъ отрѣзана отъ Адріанополя, такъ какъ долина Арды зимою непроходима, и къ югу отъ Адріанополь-Филиппопольскаго шоссе по имѣющимся свѣдѣніямъ существуетъ лишь одна дорога черезъ Юнухчу къ Дюнеклю [1]) и къ Чермену. Намъ сообщилъ начальникъ штаба 2-й гв. кав. дивизіи изъ Манулкіоя (Маноле. *Ред.*) отъ 4 января, что 3 января аріергардъ *Сулеймана* еще занимаетъ Филиппополь, но что колонны его двигались черезъ Папазли. 6-го вечеромъ онъ могъ головою отступающихъ войскъ занимать Хаскіой, такъ что предупредить его въ послѣднемъ пунктѣ я не могъ, ибо, кромѣ утомленія войскъ и необходимости освѣтиться, нужно было подтянуть войска, исправить Тырновскій мостъ и упрочить наше положеніе въ Тырновѣ и Германлы фортификаціонными сооруженіями. Вообще, занятіе значительными силами Хаскіоя считаю неудобнымъ, такъ какъ, разбрасываясь, мы не пріобрѣтаемъ возможности запереть армію *Сулеймана* (онъ всегда можетъ пробраться на югъ), мы же удаляемся отъ возможности стать близъ Чермена у выхода изъ дефиле Денеклю съ достаточными силами. Уже есть свѣдѣнія, что нѣсколько дней какъ по этому пути тянутся партіи въ 50—100 чел. *аскеровъ*. Болгары оттуда бѣгутъ.

Думаю, что, занимая позицію у Тырнова—Германлы, я стою весьма прочно. Если бы выяснилось, что армія *Сулеймана* пробралась на югъ (по всей вѣроятности *въ разбродъ*), то движеніемъ съ достаточными силами къ . . . . [2]) мы пріобрѣли бы весьма значительныя выгоды какъ въ военномъ, такъ и въ политическомъ отношеніи. Мѣстность къ Хаскіою тоже не благопріятствуетъ занятію ея сравнительно незначительными силами (у *Сулеймана*, если не разбредутся, можетъ быть до 20 тыс.), такъ какъ придется отступать по дефиле.

Впрочемъ вся обстановка будетъ выяснена черезъ нѣсколько часовъ: вчера дивизіонъ Московскихъ драгунъ отбросилъ башибузуковъ изъ Мустафа-паши, занялъ станцію, городъ и мостъ. Потери есть, но сколько—не знаю.

4-й эскадронъ 1-го улан. полка подъ начальствомъ маіора *Искендербскова* донесъ послѣ сдѣланной имъ сегодня ночью рекогносцировки, что по дорогѣ изъ Хаскіоя верстахъ въ 3 отъ Германлы остановленъ огромный обозъ, тянущійся на 10 в. У д. Деврали (Дирали. *Ред.*) видно большое ко-

---

[1]) Юнусче, Дійнеклій? *Ред.*
[2]) Одно слово неразборчиво, быть можетъ—*къ Чермену. Ред.*

личество костровъ. Уланы произвели эту рекогносцировку быстро, рѣшительно, молодцами. Направляю съ разсвѣтомъ: *7 января 1878 г.*

1) Полк. *Панютина* съ Углицкимъ пѣх. полкомъ при стр. баталіонѣ и артиллеріи съ 2 сотнями съ предписаніемъ произвести усиленную рекогносцировку къ Деврали и, если возможно, то разбить скопища или войска у Деврали и вообще основательно освѣтиться.

2) Г.-м. *Струкова* съ остальными эскадронами Московскихъ драгунъ, 1-мъ улан. полкомъ и 1 сотнею № 1 каз. полка направляю на Черменъ съ приказаніемъ освѣтиться по направленію къ Денеклю, на Ваково и къ Адріанополю.

Я же съ главными силами (3 полка 16-й пѣх. дивизіи—около 6 тыс. штыковъ, 2 полками 30-й дивизіи—около 4 тыс. штыковъ, 6 стр. баталіонами—около 3 тыс. штыковъ—и остальною артиллеріей и 4 сотнями казаковъ займусь укрѣпленіемъ позиціи, занятой для боя впереди Германлы отъ Хаскіоя и со стороны Адріанополя, а также дополнительными укрѣпленіями у тэтъ-де-пона впереди Тырновскаго моста.

Желѣзнодорожный мостъ у Германлы, сожженный во время ночного дѣла драгунъ 5 января, если возможно, исправлю.

Потери наши за вчерашній день точно неприведены еще въ извѣстность. Мнѣ донесли, что убито 3, ранены 1 офицеръ и до 15 казаковъ и драгунъ. Здоровье войскъ, несмотря на успѣшную службу и необходимость стоянки на бивакахъ, удовлетворительно. Г.-л. *Скобелевъ*.

194. Начальникъ Твардицкаго отряда Начальнику Полевого Штаба, 7 января 1878 г.

(Воен.-Учен. Арх., отд. II, д. № 5283, стр. 29 и 30).

1) № 7. Имѣю честь донести вашему высокопревосходительству, что

1) 103-й Петрозаводскій полкъ, 2 баталіона Устюжскаго полка и № 6 батарея ночуютъ сегодня въ Бинкусѣ, а завтра, 8 января, прибываютъ въ Сливну.

2) 101-й Пермскій полкъ, баталіонъ Устюжскаго полка и № 20 конная батарея находятся въ Твардицѣ.

3) 13-й улан. Владимірскій полкъ завтра, 8 января, переходитъ въ Джиново, съ цѣлью а) имѣть связь съ Орденскимъ драг. полкомъ, занимающимъ Сливну, и каз. полкомъ полк. *Бакланова*, находящимся въ Ямболи, б) освѣщать мѣстность къ сторонѣ Карнабата и за Ямболь.

Орденскому драг. полку предписано а) имѣть связь съ Владимірскимъ улан. полкомъ и 102-мъ Вятскимъ, который слѣдуетъ со стороны Старо-Рѣкъ, и б) освѣщать мѣстность къ сторонѣ Казана и Шумлы.

Въ виду крайне затруднительнаго пути отъ горы Доксъ до Твардицы, я нахожу необходимымъ оставить здѣсь 1 баталіонъ пѣхоты, который будетъ помогать передвиженію патронныхъ и зарядныхъ ящиковъ и дивизіонному лазарету, находящимся пока по ту сторону Балканъ въ Кишлакѣ или на

7 января 1878 г.

пути въ Твардицу; остальныя части (3 баталіона пѣхоты и конную батарею) полагалъ бы передвинуть въ Бинкусъ и далѣе.

Изъ вышеизложеннаго ваше высокопревосходительство изволите усмотрѣть, что войска ввѣреннаго мнѣ отряда сосредоточились въ Твардицѣ значительно раньше срока, о которомъ я имѣлъ честь донести въ рапортѣ за № 1. Такое успѣшное передвиженіе отряда я отношу къ отличной распорядительности, энергіи и способностямъ къ полевой службѣ начальника штаба командуемой мною дивизіи полк. *Юнакова*, который все время руководилъ работами по проложенію и исправленію пути и по спуску 2 батарей, и къ необыкновеннымъ трудамъ Петрозаводскаго полка, разрабатывавшему означенный путь въ теченіе 6 дней, при чемъ нижн. чинамъ и офицерамъ большую часть времени приходилось оставаться и на ночь въ Балканахъ во время морозовъ и мятелей. Г.-м. *Малаховъ*.

2) № 8. Командиръ Орденскаго драг. полка донесъ:

1) Эскадронъ, вернувшійся изъ Керменлы (на желѣзной дорогѣ), уничтожилъ часть рельсовъ и присутствія непріятеля не обнаружилъ.

2) Эскадронъ, дошедшій до Бургуджіу на пересѣченіи дорогъ Шумла—Ямболь и Карнабатъ—Сливно, разсѣялъ шайки башибузуковъ, захвативъ 2 изъ нихъ въ плѣнъ.

3) Разъѣздъ, направленный на Котелъ черезъ Вечера, за непроходимостью дорогъ не дошелъ по назначенію, а потому сегодня направленъ другой разъѣздъ черезъ Бургуджіу, Черкешлы и Городецъ.

Во всѣхъ названныхъ селеніяхъ свирѣпствуютъ башибузуки. Г.-м. *Малаховъ*.

---

195. Телеграмма г.-л. Деллингаузена Главнокомандующему, 7 января 1878 г., № 55.

(Воен.-Учен. Арх., отд. II, д. № 5283, стр. 32).

Отъ 1 ч. 15 м. пополудни, изъ Тырнова въ Шипку и вслѣдъ. Сегодня, 7 января, Петрозаводскій полкъ, 2 баталіона Устюжскаго и 6-я батарея 26-й арт. бригады выступили изъ Твардицы въ Сливну и ночуютъ въ Бинкусѣ. Пермскій пѣх. полкъ и Владимірскій уланскій прибыли вчера въ Твардицу, а 3-й баталіонъ Устюжскаго полка и 20-я конная батарея спустятся туда же сегодня. Вятскій полкъ съ 1-й и 2-й батареями 26-й бригады выступилъ сегодня изъ Старо-Рѣки прямо къ Сливно, но насколько успѣшно ихъ движеніе, свѣдѣній не имѣется. Г.-л. *Деллингаузенъ*.

---

196. Телеграмма г.-л. Деллингаузена Начальнику Полевого Штаба, 7 января 1878 г., № 58.

(Воен.-Учен. Арх., отд. II, д. № 4919, стр. 375).

Отъ 2 ч. пополудни, изъ Тырнова въ Шипку и вслѣдъ въ Казанлыкъ. При XI корпусѣ состоятъ 1 отдѣленіе 4-го и 1 отдѣленіе 5-го воен.-

тел. парковъ, какъ прикажете—взять ли съ собой за Балканы или же оставить въ IV корпусѣ? Г.-л. *Деллингсгаузенъ*. *7 января 1878 г.*

197. Комендантъ Шипкинскаго перевала Начальнику Полевого Штаба, 7 января 1878 г., № 5.

(Воен.-Учен. Арх., отд. II, д. № 4914, стр. 4).

Если я позволилъ себѣ оставаться временно въ Габровѣ, то, проѣзжая изъ Казанлыка чрезъ весь перевалъ, я нашелъ его переполненнымъ разными батареями, парками и обозами всѣхъ возможныхъ войскъ, которые по приказаніямъ своихъ начальниковъ дивизій пустились въ путь и тѣмъ совершенно заградили дорогу грен. корпусу. Приведя въ возможный порядокъ движеніе снизу съ самаго начала подъема, я тѣмъ далъ возможность хотя медленно (по затруднительности пути и по постоянной дурной погодѣ) двигаться впередъ грен. корпусу. Всѣ же остальныя части войскъ, не успѣвшія еще подняться, я пріостановилъ для пропуска гренадеръ. Въ настоящее время нахожусь на Шипкѣ и желалъ бы имѣть очередной списокъ тѣмъ частямъ, которымъ слѣдовать на Шипкинскій перевалъ, безъ чего правильное по мѣрѣ необходимости движеніе невозможно. Г.-м. *Лашкаревъ*.

198. Начальникъ Полевого Штаба г.-л. Скобелеву, 7 января 1878 г., № 39, г. Казанлыкъ.

(Воен.-Учен. Арх., отд. II, д. № 5748, стр. 83).

Вмѣстѣ съ симъ ген. отъ инф. *Радецкому* сообщается приказаніе Великаго Князя Главнокомандующаго о томъ, дабы если 3 полка 9-й пѣх. дивизіи уже заняли Ямболи, оставить тамъ 36-й пѣх. Орловскій, а 2 остальные пѣх. полка съ казачьимъ направить по пути на Адріанополь и занять Ваково, куда направить вслѣдъ и 14-ю пѣх. дивизію.

Ген. *Радецкому* предложено вступить и поддерживать при этомъ наступленіи самую тѣсную связь съ войсками, командуемыми вашимъ превосходительствомъ, почему вамъ надлежитъ также имѣть въ виду движеніе ген. *Радецкаго* и сообщать ему о всемъ, происходящемъ въ вашемъ авангардѣ.

Кромѣ этого вашему превосходительству предлагается задержать подъ благовиднымъ предлогомъ (напр. экстренная посылка въ Константинополь) подвижной составъ, прибывшій съ уполномоченными, и немедленно же войти въ соглашеніе съ желѣзнодорожнымъ управленіемъ относительно снабженія подвижнымъ составомъ занятыхъ нами участковъ желѣзныхъ дорогъ.

Прошу также сдѣлать распоряженіе о немедленномъ отправленіи Уральской каз. сотни въ Казанлыкъ, гдѣ командиру сотни слѣдуетъ явиться начальнику Казанлыкскаго округа ген. шт. полк. *Ильяшевичу*. Г.-ад. *Непокойчицкій*.

7 января 1878 г.

199. Начальникъ Полевого Штаба командиру VIII арм. корпуса, 7 января 1878 г., № 38, г. Казанлыкъ.

(Воен.-Учен. Арх., отд. II, д. № 4829д, стр. 218).

Великій Князь Главнокомандующій изволилъ приказать: если 3 полка 9-й пѣх. дивизіи заняли уже Ямболь, то, оставивъ тамъ 36-й пѣх. Орловскій полкъ, остальнымъ 2 полкамъ идти по пути на Адріанополь (вмѣстѣ съ казачьимъ полкомъ) и занять Баково, куда направиться вслѣдъ и 14-й пѣх. дивизіи.

При этомъ наступленіи слѣдуетъ поддерживать самую тѣсную связь съ авангардомъ ген. *Скобелева 2-го,* который находится теперь у Херманлы, занимая передовыми частями Мустафа-пашу—Кепрису, и, быть можетъ, двинется скоро для занятія Адріанополя, гдѣ по нѣкоторымъ свѣдѣніямъ имѣется всего 12 таборовъ.

36-й Орловскій полкъ долженъ оставаться въ Ямболи до сосредоточенія всей 26-й пѣх. дивизіи на южной сторонѣ горъ.

Его Высочеству угодно, если ген. *Скобелевъ* двинется къ Адріанополю для овладѣнія имъ, то чтобы и ваше высокопревосходительство туда же двинулись и по овладѣніи этимъ городомъ приняли начальство надъ всѣми войсками и исполняли обязанности генералъ-губернатора города.

Государю Императору благоугодно было пожаловать г.-ад. *кн. Святополкъ-Мирскому* орденъ св. Георгія 3-й ст. и г.-м. *Дмитровскому*—4-й ст. Г.-ад. *Непокойчицкій.*

200. Св. Е. В. г.-м. Чингисханъ начальнику отдѣленія воен.-тел. парка, 7 января 1878 г., № 4, г. Казанлыкъ.

(Воен.-Учен. Арх., отд. II, д. № 5412, стр. 72).

Предписываю возстановить телеграфное сообщеніе въ тѣхъ мѣстахъ линіи отъ Шипки къ Казанлыку, гдѣ по указанію правительственнаго телеграфнаго вѣдомства необходимо будетъ установить военно-парковый проводъ. Устройство сообщенія поручено начальнику Габровской телеграфной станціи кол. рег. *Вострому,* которому прошу оказать полное содѣйствіе какъ матеріалами, такъ и людьми и быть за одно съ нимъ. Св. Е. В. г.-м. *Чингисханъ.*

201. Начальникъ Артиллеріи Дѣйствующей арміи начальнику артиллеріи грен. корпуса, 7 января 1878 г., № 18, г. Казанлыкъ.

(Воен.-Учен. Арх., отд. II, д. № 5126, т. II, стр. 16 и 17).

Въ виду крайней необходимости въ лошадяхъ въ передовыхъ войскахъ арміи Его Императорское Высочество Главнокомандующій приказать изволилъ нынѣ же оставить въ Казанлыкѣ въ полномъ составѣ всѣ 4-фунт. батареи грен. и VIII корпусовъ, такъ какъ 9-фунт. батареи уже прибыли или на-дняхъ прибываютъ къ своимъ частямъ. Всю артиллерію съ заряд-

ными ящиками и всею матеріальною частью помѣстить въ Казанлыкѣ на большомъ дворѣ монастыря, соединивъ ее въ одинъ паркъ, а лошадей размѣстить отчасти въ конюшняхъ, окружающихъ дворъ, а отчасти отправить нынѣ же въ Филиппополь въ распоряженіе и. д. начальника артиллеріи отряда ген. *Гурко*. *7 января 1878 г.*

Людей размѣстить по квартирамъ въ Казанлыкѣ подъ строгимъ наблюденіемъ командировъ батарей. Старшимъ назначить старшаго изъ батарейныхъ командировъ грен. корпуса. Все это исполнить немедленно.

Для исполненія сего всѣхъ лошадей отъ 4-фунт. батарей VIII корпуса немедленно отправить при офицерѣ въ Филиппополь, а гренадерскаго оставить въ Казанлыкѣ. Объ исполненіи донести мнѣ съ подробною вѣдомостью о числѣ и родѣ арт. лошадей, отправленныхъ въ Филиппополь. Парковыхъ и обозныхъ лошадей отправлять не слѣдуетъ.

Ежели же 9-фунт. батареи еще не прибыли, то исполненіе сего пріостановить нынѣ, но исполнить по мѣрѣ прибытія 9-фунт. батарей къ своимъ мѣстамъ такъ, чтобы дивизіи не оставались безъ артиллеріи.

При общемъ паркѣ во дворѣ монастыря имѣть караулъ и 2 часовыхъ. Г.-ад. *кн. Масальскій*.

---

202. Приказъ по отряду г.-л. Скобелева 7 января 1878 г.

(Воен.-Учен. Арх., отд. II, д. № 5426, стр. 66).

№ 8 [1]).

Г.-ад. *Гурко* окружилъ и разбилъ армію *Сулеймана-паши*. Взято 60 орудій, множество плѣнныхъ.

На насъ возложена новая задача. Несмотря на трудность ея, я увѣренъ, что во имя русской чести, во имя святого дѣла, нынѣ нами проводимаго, ввѣренныя мнѣ войска еще на нѣсколько дней не ослабнутъ усиліями, не помрачатъ въ послѣдніе дни войны кровью завоеванной безсмертной славы.

Прошу г.г. офицеровъ осмыслить серьезность настоящаго положенія и внушить нижнимъ чинамъ, что требуемыя отъ нихъ нынѣ чрезмѣрныя усилія ведутъ къ окончательной побѣдѣ, къ быстрому возвращенію на родину.

Еще разъ прошу г.г. офицеровъ помочь мнѣ въ трудной настоящей задачѣ.

Приказъ этотъ прочесть во всѣхъ ротахъ, батареяхъ и сотняхъ. (Съ копіи,—подл. подписалъ г.-л. *Скобелевъ*).

---

203. Г.-л. Скобелевъ (начальнику 1-й кав. дивизіи. *Ред.*), 7 января 1878 г.

(Воен.-Учен. Арх., отд. II, д. № 5058, стр. 43).

Отъ 10 ч. 20 м. пополудни, изъ Германлы. Прошу ваше превосходительство сдѣлать распоряженіе, чтобы 2 сотни Донского каз. № 1 полка

1) Документа этого въ книгѣ подлинныхъ, подписанныхъ ген. *Скобелевымъ* приказовъ (д. № 5749) не имѣется и № 8 тамъ помѣченъ приказъ отъ 6 января о неисправности почтовой службѣ казаковъ (см. № 175 наст. вып.). Единственный экземпляръ напечатаннаго здѣсь приказа найденъ въ дѣлахъ управленія 3-й стр. бригады. *Ред.*

7 января 1878 г. изъ Чирпана были притянуты въ Германлы, оставивъ для наблюденія за обозами и складами команду казаковъ до прибытія другихъ отрядовъ, послѣ чего командѣ прибыть также въ Германлы. Изъ Чирпана сотнямъ слѣдовать черезъ Акъ-Бунаръ и соединиться въ его окрестностяхъ съ 1-ю конною батареею, слѣдующею также въ Германлы. Прибыть сюда въ 2 перехода. Г.-л. *Скобелевъ.*

---

204. Г.-л. Скобелевъ ком-щему 30-й пѣх. дивизіей (7 января 1878 г. *Ред.*) [1]).

(Воен.-Учен. Арх., отд. II, д. № 5927, стр. 28 и 29).

1) Въ виду выступленія 16-й пѣх. дивизіи, 4-й стр. бригады, роты саперъ, № 9 каз. полка и 3 сотенъ № 1 каз. полка со всею артиллеріей ввѣреннаго мнѣ отряда (кромѣ полубатареи горной № 2 батареи и полубатареи 9-фунт. орудій 9-й бригады) подъ моимъ личнымъ начальствомъ къ Хаскіою, предлагаю вашему превосходительству принять начальство надъ остающимися въ Германлы и Тырновѣ войсками, при чемъ вашему превосходительству выбрать и укрѣпить позицію въ Германлы со стороны Адріанополя.

Въ 4 ч. пополудни сего числа прошу отправить по направленію къ Хаскіою 2 баталіона 3-й стр. бригады. Вашему превосходительству держать связь съ ген. *Струковымъ* въ Мустафа-пашѣ. Немедленно сдѣлать распоряженіе объ отправленіи изъ Тырнова въ Девралы 2 баталіоновъ Ярославскаго полка. (Въ случаѣ отрядъ ген. *Струкова* будетъ оттѣсненъ изъ Мустафа-паши вамъ удерживаться [2]).

Если мнѣ изъ-подъ Хаскіоя придется отступить, то я пойду на Тырново, вамъ же до соединенія съ ген. *Струковымъ* въ такомъ случаѣ обезпечить мостъ на Огу-Дере у Керманли (Олу-Дере у Харманлія. *Ред.*), составляя такимъ образомъ боковой *аріергардъ*. Ген. *Струковъ* будетъ съ вами въ постоянной связи. Г.-л. *Скобелевъ.*

Я оставляю до Хаскіоя казачью почту; прошу бумаги мнѣ пересылать.

2) Предлагаю вашему превосходительству двинуть 1 полкъ ввѣренной вамъ дивизіи при 4 орудіяхъ въ Мустафа-пашу для соединенія съ ген. *Струковымъ* и приготовить всѣ остальныя части дивизіи для движенія впередъ. Я буду завтра послѣ полудня въ Германлы. Всѣ войска направляются обратно. (Съ копіи, — подл. подписалъ г.-л. *Скобелевъ*).

На документѣ — помѣтка: „Получено 8 января въ 1 ч. 40 м. дня".

---

205. Начальникъ штаба отряда г.-л. Скобелева ком-щему 30-й пѣх. дивизіей, 7 января 1878 г.

(Воен.-Учен. Арх., отд. II, д. № 5927, стр. 30).

Отъ 4 ч. 4 м. ночи. Начальникъ отряда приказалъ препроводить къ вашему превосходительству дѣтей, найденныхъ въ повозкахъ обоза, отбитаго у

---

[1]) На подл. число обозначено неясно. *Ред.*
[2]) Фраза, поставленная въ скобки, зачеркнута. *Ред.*

турокъ. Дѣтей этихъ генералъ проситъ передать чурбаджи въ Германлы. Отрядъ отогналъ турокъ за Девралы (Дуралы. *Ред.*). Подподк. *гр. Келлеръ.* *7 января 1878 г.*

---

206. Командиръ № 1 Донского каз. полка ком-щему 30-й пѣх. дивизіей, 7 января 1878 г.

(Воен.-Учен. Арх., отд. II, д. № 5927, стр. 26).

Отъ 7 ч. пополу . . . , изъ Германлы. Вслѣдствіе сообщеннаго мнѣ вашимъ превосходительствомъ распоряженія начальника отряда я завтра съ $1^1/_2$ сотнями тоже выступаю въ г. Хаскіой, почему прошу смѣнить разъѣздъ у д. Джефярлы (Джеферче? *Ред.*). Полк. *Кутейниковъ.*

---

207. № 1 Донского каз. полка сотн. Каменновъ начальнику 1-й кав. дивизіи, 7 января 1878 г.

(Воен.-Учен. Арх., отд. II, д. № 5058, стр. 44).

Отъ 9 ч. пополудни, изъ Чирпана. Филиппополь 5 числа взятъ русскими. *Сулейманъ* отступаетъ на Станимаку и далѣе въ горы; наши преслѣдуютъ. Я соединился съ отрядомъ ген. *Карцова.*

Завтра въ связи съ нимъ выступаю въ Кечерли. Захваченныхъ въ плѣнъ мною 52 турокъ изъ прикрытія обозовъ завтра отправлю въ Эски-Загру подъ конвоемъ болгарской дружины по случаю выступленія. Сотн. *Каменновъ.*

---

208. Св. Е. В. г.-м. Струковъ г.-л. Скобелеву, 7 января 1878 г.

(Воен.-Учен. Арх., отд. II, д. № 5748, стр. 69 и 71).

1) Отъ 1 ч. ночи. Спѣшу доложить вашему превосходительству, что уланы—№ 4 эскадронъ съ маіоромъ *Искендербековымъ*—прошли далеко и нашли огромный обозъ въ 8 в., и тянется почти на 10 в. и загромоздилъ дорогу, и сдѣлана баррикада изъ нихъ у мостика. Далѣе видны огни отсюда (на 15 в.)—2 большихъ костра и маленькій. Добытые языки говорятъ, что стрѣляли жители деревень и что войска не видѣли. Не мудрено, что костры это—жители, бросившіе обозы. Возы повернуты назадъ, т. е. отъ насъ, значитъ повернули и, побросавъ, побѣжали. Я думаю все, что такая масса обоза могла собрать много народу и попробовать форсировать.

По обѣимъ сторонамъ, говорятъ, такова мѣстность, что ходить только можно по шоссе. Разъѣздовъ нигдѣ не видѣли. Думаю, что огни у д. Девралы; куда же дѣваться всѣмъ бѣжавшимъ пѣшкомъ, какъ не, разведя огни, стоять около деревни?

Изъ Мустафа-паши донесеніе: — все благополучно, занятъ городъ и станція; кромѣ башибузуковъ (и не мало) теперь никого нѣтъ.

Что прикажете на завтрашнее утро? Г.-м. *Струковъ.*

7 января 1878 г.

2) Мнѣ извѣстно, что башибузуки собираются въ Адріанополь; я получилъ заявленіе всѣхъ иностранцевъ, пріѣхавшихъ съ пашами, что семейства ихъ не обезпечены отъ пожара и грабежа, что войска турецкія не удержатъ башибузуковъ.

Общая просьба была послать депешу въ Константинополь консуламъ спасти и протестовать противъ башибузуковъ. Именемъ вашего превосходительства я, прочитавъ депешу, разрѣшилъ. Если отвѣтственность за это будетъ, беру на себя.

Прохожденіе вашего авангарда вызвало эту панику и просьбу иностранцевъ.

Прошу прислать мнѣ денегъ, можетъ понадобиться. Г.-м. *Струковъ.*

Прошу покорно донести о семъ Главнокомандующему. Вреда вашему авангарду не будетъ.

(Воен.-Учен. Арх., отд. II, д. № 5927, стр. 27).

3) Отъ 1 ч. пополу . . . . Въ виду возможности присылки депешъ изъ Константинополя къ уполномоченнымъ въ Казанлыкъ не соблаговолите ли передать ключъ отъ телеграфа прапорщ. *Капнисту,* который хорошо распоряжается на станціи. Отъ Адріанополя былъ запросъ „цѣлъ ли телеграфъ", на который нельзя было отвѣчать. Г.-м. *Струковъ* [1]).

(Воен.-Учен. Арх., отд. II, № 5748, стр. 94).

4) Ваше превосходительство. Авангардъ благополучно прибылъ въ Мустафа-пашу. Городъ совершенно брошенъ. При слѣдованіи черезъ рѣку влѣво по направленію къ Адріанополю тянутся обозы и партіи башибузуковъ. Вправо, говорятъ, за горами есть партіи бѣгущихъ солдатъ.

Новости важныя! Меня встрѣтили 5 чел. жителей, будто уполномоченныхъ отъ сословій городскихъ Адріанополя. Городской вали при приближеніи вашего авангарда уѣхалъ въ Константинополь, войска бѣгутъ, въ городѣ безпорядокъ. Были взрывы слышны, и какъ будто рвало снаряды. Бывшій сераль горитъ. Просятъ спасти городъ отъ разгрома башибузуковъ. Какъ быть? Скажите окончательно и рѣшительно.

Я буду рекогносцировать сегодня ночью дороги на Черменъ, Ададжалы и Кумарлы, а равно на тотъ берегъ. Офицеръ мой ждетъ въ Херманлы отвѣта. Я приказалъ, въ случаѣ вы не въ Херманлы, то послать мое увѣдомленіе Его Высочеству, ибо случай слишкомъ важный и можетъ повлечь къ недоразумѣніямъ или къ успѣху переговоровъ. Я приказалъ не спрашивать его, а только передать что есть.

Пріѣзжайте на Херманлы. Если займете Мустафу, то я весь могу идти впередъ. Если не нужны у Хаскіоя, то приходите сюда. (Съ копіи,—подл. подписалъ г.-м. *Струковъ*).

---

[1]) Записка эта найдена въ дѣлахъ штаба 30-й пѣх. дивизіи. *Ред.*

209. Актъ объ участіи 63-го пѣх. Углицкаго полка въ дѣлѣ 7 января 1878 г., № 3768.

7 января 1878 г.

(Воен.-Учен. Арх., отд. II, д. № 5763, стр. 370).

Мы, нижеподписавшіеся, офицеры и нижніе чины 63-го пѣх. Углицкаго полка симъ удостовѣряемъ, что 7 января сего года, когда полкъ былъ посланъ очистить дорогу отъ г. Германлы до г. Хаскіоя, то, пройдя верстъ 12, наткнулся на обозъ, стоявшій по дорогѣ, откуда былъ встрѣченъ сильнымъ ружейнымъ огнемъ, жертвою котораго было нѣсколько человѣкъ, что заставило полкъ, идущій въ походномъ порядкѣ, перестроиться въ боевой.

Когда полкъ перестраивался въ боевой порядокъ и занималъ позицію, въ обозѣ раздавались сигналы, и турки заняли высоту за обозомъ надъ дорогою въ правильномъ боевомъ строю, что намъ показало, что дѣло будемъ имѣть не съ владѣльцами обоза, а съ регулярными турецкими войсками; потомъ тактическія маневрованія, напр. обходъ нашего лѣваго фланга и атака нашего праваго фланга съ крикомъ „алла“ и трупы убитыхъ турецкихъ солдатъ прямо доказываютъ, что обозъ прикрывался регулярными турецкими войсками.

Полкъ, перестроившись въ боевой порядокъ, открылъ огонь по непріятелю и черезъ нѣсколько времени перешелъ въ наступленіе; турки, не выдержавъ натиска нашихъ солдатъ, бросились бѣжать влѣво отъ дороги въ горы.

Въ деревнѣ, лежавшей на пути отступленія турокъ и гдѣ нашихъ солдатъ совсѣмъ не было, мы тотчасъ же замѣтили страшный дымъ, а потомъ и пламя, что доказываетъ, что турки, убѣгая, сжигали деревню сами.

Во время дѣла и по окончаніи его, проходя мимо обоза къ мѣсту сбора полка, мы, кромѣ старпковъ и дѣтей обоего пола, никого не видѣли; обозъ былъ въ страшномъ безпорядкѣ, вещи разбросаны по дорогѣ.

Полкъ собрался на полѣ вдали отъ обоза, куда сейчасъ же послѣ дѣла прибылъ г.-л. *Скобелевъ 2-й*, по приказанію котораго полк. *Панютинымъ* была назначена команда подъ начальствомъ подпоручиковъ *Громыка 1-го* и *Китаевскаго*. Нижн. чины команды, а именно: упт.-оф. 5-й роты Максимъ *Леоновъ* и рядовые 2-й лин. роты Василій *Прокофьевъ*, 3-й лин. роты Григорій *Андреевъ*, Евсей *Михайловъ* и Демептій *Корнѣевъ*, 5-й лин. роты Лука *Ставроновъ*, Готта *Саверенъ*, 2-й стр. роты Сергѣй *Барановъ*, Степанъ *Медвѣдевъ*, 9-й роты Викторъ *Якубовъ*, 11-й роты Прокофій *Егоровъ*, 3-й стр. роты Гайсрудинъ *Габдишиновъ* и многіе другіе подъ надзоромъ вышесказанныхъ офицеровъ собирали оставленныхъ хозяевами обоза дѣтей, помѣщали въ каруцы и отправляли подъ конвоемъ въ г. Германлы, гдѣ въ присутствіи г.-м. *Шнитникова* сдавали чорбаджію города, который отдавалъ ихъ жителямъ города на попеченіе. Напр., 5-й лин. роты рядовой Готта *Саверенъ* конвоировалъ телѣги, въ которыхъ было до 250 ребятъ, которые были сданы чорбаджію. Офицеры полка, проходя мимо обоза и видя полузамерзшаго ребенка, сейчасъ же приказывали или же сами окутывали въ попавшую подъ руку одежду и отдавали ихъ оставшимся и сидѣвшимъ тутъ же у огня старикамъ.

7 января 1878 г. Скоро послѣ окончанія дѣла полкъ былъ двинутъ дальше къ д. Хаскіою и все время шелъ въ порядкѣ, ожидая вторичнаго и серьезнаго дѣла подъ городомъ съ превосходящими силами турецкихъ войскъ, какъ слышали, приблизительно таборовъ въ 40 изъ отряда паши *Сулеймана*, что показываетъ, что солдаты полка не имѣли времени и возможности грабить обоза, насиловать женщинъ, которыхъ тамъ даже и не было.

На другой день многіе изъ хозяевъ обоза приходили въ г. Хаскіой къ коменданту полк. *Панютину*, который выдавалъ имъ билеты на взятіе своихъ каруцъ и свободное жительство въ городѣ или же на проѣздъ въ другое мѣсто.

На возвратномъ пути изъ г. Хаскіоя въ г. Германлы мы увидѣли, что обозъ слишкомъ уменьшился, трупы были еще не убраны, дѣтей же не было; только не доходя Германлы, ряд. 2-й лин. роты Василій *Прокофьевъ* замѣтилъ недалеко отъ дороги полузамерзшаго мальчика, котораго ротный командиръ подпоруч. *Борейша* приказалъ взять, отогрѣть и накормить. Мальчика взяли, окутали въ шинель и, придя въ Германлы, накормили, назвали *Османомъ* и по настоящее время содержатъ его въ ротѣ. (Съ копіи,—подл. подписали: поруч. *Борзовъ*, прапорщ. *Митропольскій*, подпоруч. *Китаевскій*, прапорщ. . . . . , прапорщ. *Рыжковъ*, поруч. *Савостьяновъ*, поруч. *Павловскій*, поруч. *Коротжевичъ*, подпоруч. *Послáвскій* и подпоруч. *Булгаревичъ*).

210. Реляція объ участіи въ дѣлѣ 7 января 1878 г. 11-го стр. баталіона [1]).

(Воен.-Учен. Арх., отд. II, д. № 3425, стр. 149).

Съ 6 на 7 января ввѣренный мнѣ баталіонъ находился по приказанію начальника отряда въ числѣ другихъ войскъ цѣлую ночь на позиціи, занимая цѣпью отъ 2 ротъ указанныя мѣста, а прочія 2 роты паходились у нихъ въ резервѣ. Утромъ 7 января въ $7^1/_2$ ч. получено было мной приказаніе командира Углицкаго полка полк. *Панютина*, назначеннаго начальникомъ отряда, отправляющагося для рекогносцировки непріятеля и его позиціи, отстоявшей въ 8 в. отъ д. Германлы, слѣдовать прямо съ позиціи вмѣстѣ съ нимъ со ввѣреннымъ мнѣ баталіономъ, что я исполнилъ немедленно и присоединился къ отряду, который состоялъ изъ Углицкаго полка, 11-го стр. баталіона, 2 орудій 16-й бригады и казачьяго № 9 полка. Придя на позицію, отрядъ былъ встрѣченъ непріятельскими выстрѣлами съ покатости одной горы, на которой скрывались ихъ стрѣлки въ кустахъ; противъ нихъ была разсыпана цѣпь отъ Углицкаго полка, и мнѣ дано было приказаніе открыть по этому склону огонь. Я разсыпалъ 1-ю роту и открылъ огонь довольно рѣдкій, потому что непріятель мало былъ виденъ, скрываясь за кусты и поражая насъ сильнымъ огнемъ, но я разсыпалъ всѣ остальныя 3 роты, дабы избѣжать напрасныхъ потерь, такъ какъ мѣстность, на которой находился баталіонъ, была совершенно открытая и хотя и отстояла отъ непріятельской цѣпи болѣе чѣмъ на 1.000 шаговъ, пули ихъ доносились до насъ

[1]) Рапортъ командира баталіона начальнику 3-й стр. бригады отъ 8 января 1878 г. за № 19. *Ред.*

и мы тутъ потеряли ранеными нижн. чиновъ 16 чел. и убитыми 3. Отведя за гребень высоты 3 роты и оставивъ въ цѣпи одну 1-ю роту, я получилъ приказаніе отъ полк. *Панютина* предпринять обходное движеніе съ баталіономъ моимъ на противоположную гору, куда перешла со склона горы непріятельская цѣпь и къ которой присоединилась новая цѣпь, чтобы отстаивать свой обозъ, который они конвоировали въ числѣ болѣе 1.000 повозокъ. Обходное движеніе было исполнено прекрасно, несмотря на глубину снѣга и на трудность подъема на гору. *7 января 1878 г.*

Стрѣлки всѣхъ ротъ безъ отсталыхъ быстро совершили захожденіе правымъ плечомъ и бѣгомъ пустились на гору, на половинѣ горы открыли огонь по непріятелю, который открылъ не менѣе жестокій огонь по насъ, и затѣмъ цѣпь, подаваясь впередъ шаговъ на 400 отъ непріятеля перебѣжками, съ крикомъ „ура“ бросилась на турокъ. Тутъ участвовали 1-я, 2-я и 4-я роты, 3-я была сзади въ резервѣ; непріятель не выдержалъ стройности атаки, бросился назадъ къ обозу и тамъ, подъ защитою повозокъ, открылъ жестокій огонь, который все-таки не остановилъ стрѣлковъ ввѣреннаго мнѣ баталіона, которые одновременно съ Углицкимъ полкомъ и 2 орудіями ворвались въ обозъ и обратили непріятеля въ бѣгство, захвативъ почти до 1.500 повозокъ. Всѣ офицеры и стрѣлки 11-го баталіона исполняли свои обязанности честно и заслужили похвалу начальника отряда, который отозвался о нашемъ обходѣ, быстротѣ движеній и стремительности атаки въ самыхъ высшихъ похвальныхъ выраженіяхъ о таковомъ, называя это блестящимъ исполненіемъ во всѣхъ отношеніяхъ, что подтвердилъ и г.-л. *Скобелевъ*. О чемъ имѣю счастіе донести до свѣдѣнія вашего превосходительства и просить награды достойнымъ участникамъ въ такомъ славномъ дѣлѣ. Полк. *Карповъ*.

---

211. (Командиръ 16-й арт. бригады. *Ред.*) г.-м. Лашкареву, 7 января 1878 г., № 10.

(Воен.-Учен. Арх., отд. II, д. № 6137, стр. 450).

По распоряженію Его Высочества Главнокомандующаго 16-я арт. бригада и 3-й лет. паркъ должны пройти Балканы раньше грен. корпуса, о чемъ сообщено изъ Главной Квартиры ген. *Мантейфелю*. А потому прошу ваше превосходительство сдѣлать зависящее распоряженіе о пропускѣ батарей ввѣренной мнѣ бригады съ паркомъ впередъ безъ задержки со стороны грен. корпуса. Если затѣмъ части ввѣренной мнѣ бригады не поспѣютъ на соединеніе съ отрядомъ ген. *Скобелева*, то я слагаю съ себя всякую отвѣтственность, и о причинахъ замедленія будетъ донесено его сіятельству *кн. Масальскому*, которымъ сего числа мнѣ было подтверждено, что Его Высочество требуетъ, чтобы 16-я арт. бригада съ паркомъ прошли Балканы раньше грен. корпуса. (Съ чернового,—безъ подписи).

---

7 января 1878 г.

212. Командиръ 16-й арт. бригады командиру 3-й батареи той же бригады, 7 января 1878 г., № 8, г. Казанлыкъ.

(Воен.-Учен. Арх., отд. II, д. № 6137, стр. 511).

Такъ какъ ввѣренная мнѣ бригада, направленная къ отряду ген. *Скобелева*, по распоряженію Его Высочества Главнокомандующаго должна слѣдовать впереди грен. корпуса, то предписываю вашему высокоблагородію поспѣшить присоединеніемъ къ отряду, обгоняя для этого части греп. корпуса. Въ случаѣ, если встрѣтится препятствіе къ движенію батареи со стороны какой-либо части войскъ, то объ этомъ немедленно доложить въ штабъ артиллеріи Дѣйствующей арміи, такъ какъ я вмѣстѣ съ 1-й батареей отправляюсь на соединеніе съ отрядомъ ген. *Скобелева*, и столь важныя ваши донесенія могутъ запоздать соотвѣтствующимъ распоряженіемъ. Г.-м. *Боретти*.

---

213. Командиръ 3-й батареи 16-й арт. бригады (начальникъ 2-го эшелона) начальнику 2-й грен. дивизіи, 7 января 1878 г.

(Воен.-Учен. Арх., отд. II, д. № 5966, стр. 50).

Отъ 8 ч. утра. 3 батареи 16-й арт. бригады по распоряженію ген. *Мантейфеля* остановлены на южномъ скатѣ Балканъ отъ г. св. Николая до подошвы. Безъ людей спустить нѣтъ возможности, людей нѣтъ, о чемъ мною донесено Начальнику Артиллеріи Дѣйствующей арміи. Полк. *Савицкій*.

---

214. Командиръ 1-й бригады 30-й пѣх. дивизіи ком-щему той же дивизіей, 7 января 1878 г.

(Воен.-Учен. Арх., отд. II, д. № 5927, стр. 31).

Отъ 9 ч. 50 м. утра. Турецкій паша проситъ о дозволеніи оставить на ст. Тырново до его возвращенія транспортъ съ ихъ вещами и при нихъ 10 чел. его конвоя, а также назначить караулъ изъ нашихъ людей. Не имѣя никакихъ распоряженій на этотъ счетъ, я до полученія приказанія отъ вашего превосходительства разрѣшилъ временно оставить. Жду приказанія. Паши еще не выѣзжали. Г.-м. *Полторацкій*.

---

215. Начальникъ Твардицкаго отряда командиру VIII арм. корпуса, 7 января 1878 г.

(Воен.-Учен. Арх., отд. II, д. № 5249, стр. 10).

№ 6. Изъ Твардицы. Доношу вашему превосходительству:

1) Что 13-й драг. Военнаго Ордена полкъ занялъ Сливно 4 января одновременно съ каз. полкомъ полк. *Бакланова*.

2) 13-й улан. Владимірскій полкъ переходитъ завтра, 8 января, изъ Джумалы въ Джиново.

3) 102-й Вятскій полкъ съ двумя 9-фунт. батареями распоряженіемъ командующаго XI арм. корпусомъ направленъ и выступилъ изъ Елены 6 января черезъ Старо-Рѣки въ Сливну. *7 января 1878 г.*

4) 103-й Петрозаводскій полкъ, 2 баталіона 104-го Устюжскаго и № 6 батарея согласно приказанія Главнокомандующаго подъ командою командира 2-й бригады г.-м. *Безяева* выступили сегодня изъ Твардицы въ Бинкусъ, а завтра, 8 января, прибудутъ въ Сливну.

До моего прибытія я поручилъ ген. *Безяеву* командованіе всѣми частями, прибывшими въ Сливну.

5) Баталіонъ Устюжскаго полка и 101-й Пермскій полкъ прибыли въ Твардицу вчера, 6 января, поздно ночью.

6) Конная № 20 батарея прибыла сюда сегодня.

Въ виду крайне дурной дороги отъ г. Доксъ къ Твардицѣ, требующей постоянной ремонтировки и расчистки для возможности движенія зарядныхъ и патронныхъ ящиковъ и дивизіоннаго лазарета, которые остались по ту сторону Балканъ въ Кишлакѣ и которые могутъ быть передвинуты черезъ этотъ проходъ не иначе какъ при помощи пѣхоты, признано необходимымъ оставить баталіонъ въ Твардицѣ. Остальные 3 баталіона и конную батарею полагалъ бы передвинуть завтра или послѣзавтра въ Бинкусъ и далѣе. Вмѣстѣ съ этимъ отрядомъ предполагаю слѣдовать со своимъ штабомъ. Но на всѣ дальнѣйшія дѣйствія ожидаю приказанія вашего превосходительства. Г.-м. *Малаховъ.*

216. Начальникъ штаба 9-й пѣх. дивизіи начальнику Твардицкаго отряда, 7 января 1878 г.

(Воен.-Учен. Арх., отд. II, д. № 6205, стр. 18).

Отъ 11 ч. дня. Имѣю честь увѣдомить ваше превосходительство, что начальникъ отряда г.-ад. *кн. Святополкъ-Мирскій* прибываетъ въ Ени-Загру сего 7 января и принимаетъ общее командованіе надъ отрядомъ. По порученію его сіятельства имѣю честь просить доставить слѣдующія свѣдѣнія: 1) какія части 26-й дивизіи въ какихъ мѣстахъ находятся въ настоящее время; 2) имѣется ли при дивизіи артиллерія, какая именно и гдѣ; 3) какія кавалерійскія части находятся при 26-й дивизіи и гдѣ онѣ въ настоящее время расположены; 4) куда, въ какихъ направленіяхъ производятся рекогносцировки, какія имѣются свѣдѣнія о непріятелѣ, имѣется ли связь съ войсками 11-й пѣх. дивизіи, какія свѣдѣнія имѣются о г. Казанѣ (Котелъ), и есть ли тамъ какія-нибудь наши части и въ какомъ вообще положеніи находятся войска XI корпуса за Балканами (къ сѣверу), если объ этомъ имѣются достовѣрныя свѣдѣнія. Вообще, начальникъ отряда проситъ увѣдомить обо всемъ, что сколько-нибудь проливаетъ свѣтъ на общее положеніе дѣлъ. Обо всемъ, что случится впредь, его сіятельство проситъ доносить тотчасъ и ожидать отъ него приказаній о дальнѣйшихъ дѣйствіяхъ. Полк. *Раабенъ.*

7 января 1878 г.

217. Начальникъ Твардицкаго отряда начальнику 9-й пѣх. дивизіи, 7 января 1878 г.

(Воен.-Учен. Арх., отд. II, д. № 4829д, стр. 212).

№ 9. Увѣдомляю ваше сіятельство, что: 1) Орденскій драг. полкъ занимаетъ Сливно съ 4 января и освѣщаетъ мѣстность къ сторонѣ Казана, Шумлы, Карнабада и Ямболи; послѣдній пунктъ былъ занятъ полкомъ полк. *Бакланова*; 2) 103-й Петрозаводскій полкъ и 2 баталіона Устюжскаго полка съ № 6 пѣшей батареей ночуетъ сегодня въ Бинкусѣ, а завтра, 8 января, переходитъ въ Сливно. Всѣми частями, находящимися въ Сливно, до моего прибытія командуетъ г.-м. *Безяевъ*; 3) Владимірскій улан. полкъ переходитъ завтра, 8 января, въ Джиново и будетъ держать связь съ Орденскими драгунами и полкомъ полк. *Бакланова* и освѣщать мѣстность къ сторонѣ Карнабада и за Ямболь; 4) 101-й Пермскій полкъ и баталіонъ 104-го Устюжскаго полка съ № 20 конной батареей находятся въ Твардицѣ; 5) 102-й Вятскій полкъ съ двумя 9-фунт. батареями выступаетъ 6 января изъ Елены черезъ Старо-Рѣки въ Сливну. 44-й пѣх. Камчатскій полкъ занимаетъ Старо-Рѣки. О расположеніи прочихъ частей XI арм. корпуса мнѣ ничего не извѣстно.

Драгунскій разъѣздъ, бывшій въ Бургуджіу на пересѣченіи дорогъ Шумла—Ямболь и Карнабадъ—Сливно, разсѣялъ шайки башибузуковъ и захватилъ изъ нихъ 2 въ плѣнъ. Разъѣздъ, посланный на Котелъ черезъ Вечера, не могъ дойти по назначенію за непроходимостью дорогъ, а потому направленъ разъѣздъ черезъ Бургуджіу, Черкешлы и Городецъ. Въ названныхъ селеніяхъ свирѣпствуютъ башибузуки. Г.-м. *Малаховъ* [1]).

---

218. Приказаніе по 2-й бригадѣ 26-й пѣх. дивизіи и состоящей при ней артиллеріи 7 января 1878 г.

(Воен.-Учен. Арх., отд. II, д. № 6135, стр. 264).

Завтрашняго числа, т. е. 8 января, Петрозаводскому полку, 1-му и 3-му баталіонамъ Устюжскаго полка и 6-й батареѣ 26-й арт. бригады выступить изъ с. Бинкусъ въ г. Сливно и слѣдовать въ такомъ же порядкѣ, какъ слѣдовали части сегодня. Авангарду выступить въ 9 ч., а главнымъ силамъ въ $9^1/_2$ ч. утра. Для занятія квартиръ выслать отъ частей квартирьеровъ при офицерахъ заблаговременно, коимъ занять квартиры для частей въ той части города, гдѣ идутъ дороги на Шумлу и Ямболи; квартиры отводить какъ между дорогами, такъ и по сторонамъ этихъ дорогъ. Роты должны быть расположены сосредоточенно, а квартиры баталіонныхъ и ротныхъ командировъ должны быть при ихъ частяхъ. Для каждой части назначить сборные пункты.

Артиллеріи избрать удобное мѣсто для парка между вышеозначенными дорогами, при чемъ прислуга и лошади должны быть размѣщены близъ парка по краю города.

---

[1]) Документъ этотъ найденъ въ дѣлахъ штаба VIII арм. корпуса. *Ред.*

По приходѣ въ г. Сливно, комендантомъ означеннаго города назначается кап. Петрозаводскаго полка *Храмченко*, а помощникомъ его шт.-кап. Устюжскаго полка *Толчановъ*. Ввѣренныя имъ роты назначаются для постояннаго содержанія карауловъ въ городѣ. *7 января 1878 г.*

Для лучшаго наблюденія за порядкомъ въ городѣ кап. *Храмченко* раздѣлить городъ на участки и распредѣлить таковые для завѣдыванія между субалтернъ-офицерами обѣихъ караульныхъ ротъ.

Кап. *Храмченко* принять всѣ мѣры для водворенія въ городѣ порядка, для чего также обратиться къ старшему священнику въ городѣ, съ тѣмъ, чтобы онъ указалъ и назначилъ изъ мѣстныхъ жителей-болгаръ нѣсколько благонадежныхъ людей, чтобы на нихъ возложить обязанности старостъ и полицейскихъ.

Кромѣ всего вышеизложеннаго кап. *Храмченко* собрать свѣдѣнія о всѣхъ жизненныхъ припасахъ и фуражѣ, имѣющихся въ городѣ и могущихъ служить съ пользою для довольствія войскъ, и о найденномъ доложить мнѣ.

Командирамъ полковъ и батарей предлагаю воспретить шатаніе нижнихъ чиновъ по городу.

Отъ караульныхъ ротъ поочередно высылать караулъ къ моей квартирѣ.

По приходѣ въ городъ Сливно предлагаю командирамъ полковъ и батарей прибыть ко мнѣ для выбора позиціи. (Съ копіи,—подл. подписалъ г.-м. *Безяевъ*).

---

219. Телеграмма корн. Крюкова г.-м. Рейналю, 7 января 1878 г.

(Воен.-Учен. Арх., отд. II, д. № 5126, т. II, стр. 8).

Отъ 12 ч. пополудни, изъ Габрова въ Шипку. Доношу вашему превосходительству: 34 ящика 11-го парка прибыли въ Габрово въ ночь на 7 число. Испрашиваю разрѣшенія пріостановить движеніе въ виду изнуренія силъ людей и лошадей. Корн. *Крюковъ*.

---

220. Телеграмма кап. Ларіонова г.-м. Рейналю, 7 января 1878 г.

(Воен.-Учен. Арх., отд. II, д. № 5126, т. II, стр. 8).

Командиръ корпуса телеграммою 7 числа приказалъ парки въ полномъ составѣ со всѣми повозками двинуть безъ замедленія въ Казанлыкъ.

Въ Габровѣ 1 только отдѣленіе, сводное 18-го парка, которое стоитъ по дорогѣ къ Шипкинскому перевалу, можетъ двинуться не ранѣе какъ черезъ 4 дня. Дорога вся занята, почему мы вернулись опять въ Габрово.

Ожидаю приказаній. Ст. ад. кап. *Ларіоновъ*.

8 января 1878 г.

221. Св. Е. В. г.-м. Струковъ Главнокомандующему, 8 января 1878 г.

(Воен.-Учен. Арх., отд. II, д. № 4926, стр. 56).

Отъ 6 ч. вечера, изъ Адріанополя. Ваше Императорское Высочество. Я занялъ Адріанополь съ $5^1/_2$ эскадронами 1-й бригады 1-й кав. дивизіи (дивизіонъ Московскаго драг., дивизіонъ Петербургскаго улан., сотня № 1 каз. полка). Во избѣжаніе безпорядковъ и въ виду незначительности силъ въ городъ не вошелъ, а занялъ высоты на сѣверной сторонѣ у болгарскаго квартала. Населеніе въ неописуемомъ восторгѣ, благодарно Вашему Высочеству за спасеніе ихъ какъ отъ частей разбитыхъ подъ Филиппополемъ и Шипкою, войскъ, такъ и отъ бандъ черкесовъ и башибузуковъ, нахлынувшихъ на городъ слѣдомъ за уходившими толпами регулярныхъ войскъ. Вечеромъ 5 числа валп [1]), а съ нимъ и всѣ чины города бѣжали, правленія не осталось никакого. Такъ какъ самозваннаго губернатора-грека, будто бы султаномъ назначеннаго, я не призналъ, то нашелся вынужденнымъ до приказа ген. *Скобелева* поручить выборнымъ отъ всѣхъ національностей подъ предсѣдательствомъ высшаго духовнаго лица управленіе текущими дѣлами и поддержаніе порядка, прося ихъ въ извѣстныхъ случаяхъ совѣтываться съ консулами иностранныхъ державъ.

Гассанъ-паша прошелъ съ арабами 2.000 человѣкъ по направленію къ Константинополю. Вправо отъ Марицы въ горахъ бродятъ—вѣроятно отступаютъ—регулярныя войска небольшими толпами. Черкесы и башибузуки бродятъ и рѣжутъ болгаръ по обѣ стороны дороги; жалѣю, что не могу отдѣлить людей для помощи имъ. Съ нетерпѣніемъ жду прихода отряда ген. *Скобелева*. Оставленные мною 6 взодовъ въ д. Мустафа-паша, надѣюсь, удержатся и поддержатъ связь между нами и главнымъ отрядомъ, расположеннымъ въ Германлы и Хаскіоѣ. *Струковъ.*

---

222. Командиръ VIII арм. корпуса Начальнику Полевого Штаба, 8 января 1878 г., № 27, г. Ени-Загра.

(Воен.-Учен. Арх., отд. II, д. № 5249, стр. 9).

Вчера, 7 января, прибылъ въ Ени-Загру и засталъ здѣсь всѣ 3 полка 9-й дивизіи. Получилъ прилагаемое донесеніе ген. *Малахова*. 1-я бригада 14-й дивизіи, какъ болѣе удѣлѣвшая, назначена въ авангардъ, пройдетъ сегодня въ Ени-Загру и завтра, 9-го, прибудетъ въ Ямболи. Сильное утомленіе людей и метель 6 января помѣшали болѣе быстрому движенію.

За авангардомъ въ 1 переходѣ будутъ слѣдовать главныя силы. Въ Ени-Загрѣ для печенія хлѣба и охраны складовъ будетъ оставленъ другой баталіонъ Подольскаго полка, который вмѣстѣ съ оставленнымъ въ Казанлыкѣ будетъ присоединенъ къ дивизіи впослѣдствіи. Ямболь, по полученному мною сегодня донесенію отъ шт.-ротм. *Слюсарева*, занятъ полк. *Баклановымъ* еще 5 января; донесеніе о томъ полк. *Баклановa* разошлось со мной, и я его не получилъ. Уланъ здѣсь я не засталъ: они отправлены по всей

---

1) Губернаторъ. *Ред.*

вѣроятности по распоряженію ген. *Скобелева* вдоль желѣзной дороги на Карабунаръ въ Тырново. Запасовъ здѣсь есть только пшеница и ячмень; сухарей нѣтъ. По деревнямъ также много пшеницы и овса. Прошу ваше высокопревосходительство прислать сюда чиновниковъ для сбора ихъ, своза и расходованія, такъ какъ съ уходомъ войскъ всѣ запасы могутъ быть расхищены. Каковы запасы будутъ впереди—не знаю, но по свѣдѣніямъ также кромѣ зерна нельзя ожидать галетъ. *8 января 1878 г.*

Артиллерійскихъ снарядовъ и патроновъ 1 комплектъ. Крайне необходимы арт. парки, съ которыми прошу ваше высокопревосходительство освободить съ перевала и прислать Брянскій полкъ. Парки направить въ Ямболи.

Вмѣстѣ съ симъ предписываю ген. *Малахову*, возможно скорѣе сосредоточивая дивизію въ Сливну и постоянно имѣя связь со мной, направлять разъѣзды къ Казану и Карнабату, оставаясь въ Сливнѣ впредь до приказанія. Въ Епи Загрѣ будетъ оставленъ казачій постъ для содержанія почты съ Эски-Загрой и Сливно. Для связи съ ген. *Скобелевымъ* отправлена сегодня полусотня № 26 каз. полка. Ген. отъ инф. *Радецкій*.

---

223. Начальникъ Полевого Штаба командиру грен. корпуса, 8 января 1878 г., № 41, г. Казанлыкъ.

(Воен.-Учен. Арх., отд. II, д. № 4924, стр. 2).

Великій Князь Главнокомандующій приказать изволилъ, чтобы 10 января одна бригада съ ея артиллеріей была двинута изъ Казанлыка на Эски-Загру и далѣе на Тырново. О томъ, какая именно бригада будетъ назначена, прошу сообщить вмѣстѣ съ симъ же.

Временно до приказанія Серпуховскій полкъ и 1-я и 6-я батареи 16-й арт. бригады прикомандировываются къ корпусу.

Для препровожденія плѣнныхъ изъ Казанлыка въ Габрово прошу назначить 1 роту отъ 3-й грен. дивизіи. За полученіемъ приказанія о времени прибытія роты слѣдуетъ послать спросить у коменданта г. Казанлыка. (Съ копіи,—безъ подписи).

---

224. Начальникъ штаба авангарда арміи (г.-м. Струкову. *Ред.*), 8 января 1878 г.

(Воен.-Учен. Арх., отд. II, д. № 5748, стр. 98).

Отъ 10 ч. утра, изъ Хаскіоя. Сегодня къ вамъ подходитъ 5 баталіоновъ съ четырьмя 9-фунт. орудіями 30-й пѣх. дивизіи, завтра 1-я бригада 16-й пѣх. дивизіи съ 2 стр. баталіонами и 4 горными орудіями, ... [1]) 10 января, 2-я бригада 16-й дивизіи, 4-я стр. бригада, вся

[1]) Одно слово неразборчиво; быть можетъ *послѣзавтра*. *Ред.*

8 января 1878 г. артиллерія и 11-й стр. баталіонъ. Необходимо пользоваться минутою. Ген. *Скобелевъ* будетъ въ Мустафѣ завтра утромъ. (Съ копіи-оттиска книжки донесеній,—подл. подписалъ подполк. *гр. Келлеръ*).

---

225. Начальникъ штаба авангарда арміи ком-щему 30-й пѣх. дивизіей, 8 января 1878 г.

(Воен.-Учен. Арх., отд. II, д. № 5927, стр. 35).

Отъ 10 ч. утра, изъ Хаскіоя. Начальникъ отряда проситъ ваше превосходительство немедленно съ полученія сего двинуть изъ Германлы въ распоряженіе г.-м. *Струкова* всѣ имѣющіяся въ Германлы войска ввѣренной вамъ дивизіи, оставивъ только 1 баталіонъ для защиты моста. Четыре 9-фунт. орудія изъ Германлы тоже сейчасъ же двинуть на Мустафу. Вашему же превосходительству идти туда же какъ только соберутся изъ Дервалы и Тремезлы въ Германлы и тамъ отдохнутъ, т. е. завтра утромъ. Ген. *Скобелевъ* со всѣми войсками прибудетъ въ Германлы сегодня вечеромъ. Покорно прошу прилагаемую записку возможно скоро переслать ген. *Струкову*. Подполк. *гр. Келлеръ*.

---

226. Замѣтка изъ дѣла авангарда арміи, 8 января 1878 г.

(Воен.-Учен. Арх., отд. II, д. № 5748, стр. 153).

1) Петербургскій улан. полкъ подходитъ къ Германлы завтра; двинуть его къ Демиръ-Ханлы [1]) по направленію къ Вакову для освѣщенія нашего лѣваго фланга.

2) Если удастся занять Мустафа-пашу—аванпосты къ Адріанополю, а кавалерійскій отрядъ—къ Демотикѣ (35 в.).

1 п. 4 горн. ор.—Тырново. Бригада—Германлы. Кав. части—къ Хаскіою. Остальныя войска у Мустафа-паши. Одинъ каз. полкъ и драг. полкъ бросить на Демотику для уничтоженія жел. дороги. (Безъ подписи).

---

227. № 9 Донского каз. полка войск.-старш. Смирновъ командиру того же полка, 8 января 1878 г.

(Воен.-Учен. Арх., отд. II, д. № 5927, стр. 33).

Отъ 2 ч. ночи, изъ Хаскіоя. Турецкая пѣхота разбита и разсѣяна, бѣжала по разнымъ направленіямъ. Отрядъ прибылъ въ Хаскіой, гдѣ встрѣтился со 2-й гв. кав. дивизіей изъ Филиппополя изъ отряда ген. *Гурко*.

Есть раненые казаки и убитыя лошади. 4-я сотня вся разставлена на почтѣ. Войск. старш. *Смирновъ*.

---

[1]) Названіе взято съ австр. карты; на 5-верстной—Дрипчаво. *Ред.*

228. Св. Е. В. г.-м. Струковъ начальнику авангарда арміи, 8 января 1878 г.

8 января 1878 г.

(Воен.-Учен. Арх., отд. II, д. № 5748, стр. 91 и 95).

1) Отъ 7 ч. 25 м. утра, изъ Мустафа-паши. Ваше превосходительство. Пришло извѣстіе, что въ Адріанополь присланъ султаномъ губернаторъ, какой-то *Фосса*; это побуждаетъ меня начатую рекогносцировку къ Адріанополю сдѣлать далѣе, чѣмъ предполагалъ. Г.-м. *Струковъ.*

2) Отъ 3 ч. пополудни, съ бивака у Адріанополя. Имѣю честь донести вашему превосходительству, что я дошелъ до Адріанополя и сталъ на бивакъ, не входя. Спокойствіе возстановляется, башибузуки, черкесы и весь сбродъ массами бѣжали. Бивакъ буду держать въ самой большой строгости; въ городъ никто не входилъ. Сталъ на высотѣ у болгарскаго квартала съ сѣверной стороны. Выходили жители и всѣ народности, просятъ васъ повергнуть передъ Его Высочествомъ безграничную благодарность. Дѣйствительно вышелъ губернаторъ, который говоритъ, что назначенъ султаномъ; я его прогналъ, поручилъ духовенству составить правленіе. Жду вашихъ приказаній.

Вчера прошелъ изъ Ямболя на Константинополь *Хассанъ-паша* съ арабами и черкесами, не входя въ городъ. 6 января войска бѣжали съ вали въ Константинополь. Орудія увезены, 5, говорятъ, брошены въ Тунджу. Одну небольшую (пушку. *Ред.*) жители вывезли къ намъ. По дорогѣ отъ Мустафы на Деникле ничего не видно, по Ямбольской тоже не видно сегодня войскъ. Подтверждается, что *Солимана* остатки идутъ на югъ.

Жду пріѣзда вашего съ нетерпѣніемъ. Посланный мой къ вамъ еще не вернулся. Г.-м. *Струковъ.*

---

229. Св. Е. В. г.-м. Струковъ ком-щему 30-й пѣх. дивизіей, 8 января 1878 г.

(Воен.-Учен. Арх., отд. II, д. № 5927, стр. 40).

1) Ваше превосходительство. Меня надо поддержать, ибо я на бивакѣ у Адріанополя; нужна пѣхота. Прошу покорнѣйше дать знать ген. *Скобелеву*, мнѣ трудно. Благодарю за отправленныя депеши, онѣ тутъ пользу [1]). Г.-м. *Струковъ.*

На документѣ—помѣтка: „Получено 9 января въ 8 ч. 5 м. утра".

2) Отъ 9 ч. пополудни. До ген. *Скобелева* далеко, можетъ вы поможете? Необходимость подойти къ Адріанополю, дать толчокъ бѣглымъ и башибузукамъ заставили меня быть изолированнымъ. Въ Мустафа-пашѣ имѣю 6 конныхъ взводовъ и думаю, что отступающіе изъ Филиппополя турки идутъ горными дорогами на Мустафу-пашу и Адріанополь. Если вынужденъ буду отступить отъ Адріанополя, то считаю, что жители крайне пострадаютъ и городъ окажется въ безвыходномъ положеніи. Управленія—никакого, коекакъ держу порядокъ. Покорнѣйше прошу увѣдомить Михаила Дмитріевича *Скобелева* и принять это къ свѣдѣнію. Занятіе Адріанополя важно въ моментъ нынѣшнихъ переговоровъ, поддержать меня пѣхотой существенно

---

[1]) Съ подл. свѣрено. *Ред.*

8 января 1878 г. важно. Прошу покорно увѣдомить объ этомъ и ген. *Радецкаго*. За себя я не боюсь: кавалеріи путь отступленія вездѣ, но что будетъ городу?

Посланный мною вчера въ 7 ч. вечера къ ген. *Скобелеву* на перемѣнныхъ лошадяхъ до сихъ поръ не вернулся. Св. Е. В. г.-м. *Струковъ*.

Присылка управленія въ Адріанополь необходима.

На документѣ—помѣтка: „Получилъ 11 ч. пополуночи 9 января".

---

230. Командиръ 1-й бригады 30-й пѣх. дивизіи (ком-щему той же дивизіей. *Ред.*), 8 января 1878 г.

(Воен.-Учен. Арх., отд. II, д. № 5927, стр. 32).

Отъ 11 ч. 45 м. вечера. Вслѣдствіе полученнаго мною приказанія отъ г.-л. *Скобелева*, посланнаго съ ординарцемъ Коломенскаго полка, я съ 2 баталіонами Ярославскаго полка возвратился сегодня въ 6 час. вечера обратно въ Тырновъ. Всѣ войска, расположенныя около Хаскіоя, также направлены въ Германлы. Ген. *Скобелева* я не видѣлъ и о выступленіи къ Мустафа-пашѣ мнѣ ничего не извѣстно. Прошу распоряженія, куда назначается завтра переходъ Ярославскому полку. Казаки, посланные мною къ ген. *Скобелеву* за приказаніемъ еще сегодня въ 4 ч. утра, до сихъ поръ не возвратились. Самъ я опять сильно простудился и могу выѣхать только послѣзавтра. Г.-м. *Полторацкій*.

---

231. Ком-щій 30-й пѣх. дивизіей командиру 117-го пѣх. Ярославскаго полка, 8 января 1878 г.

(Воен.-Учен. Арх., отд. II, д. № 5927, стр. 41).

Отъ 7 ч. вечера. 1) 2 баталіона ввѣреннаго вамъ полка, отправленные вчера по направленію къ Хаскіою, должны завтра вмѣстѣ съ другими войсками выступить изъ Германлы въ Мустафа-пашу и далѣе въ Адріанополь.

2) Баталіонъ, оставленный въ Сейменли, долженъ остаться тамъ для защиты желѣзнодорожнаго моста и для сохраненія порядка въ Сейменли. Поручите этотъ баталіонъ маіору *Доливо-Добровольскому*, который вмѣстѣ съ тѣмъ долженъ оставаться комендантомъ, сами же слѣдуйте въ Мустафа-пашу и Адріанополь на присоединеніе къ 2 баталіонамъ ввѣреннаго вамъ полка. 20 казаковъ, оставленныхъ въ Сейменли, должны оставаться тамъ при баталіонѣ.

3) Отправляющіеся вмѣстѣ съ симъ изъ Германлы члены турецкаго посольства, сопровождаемые 5 казаками, должны прослѣдовать до Казанлыка. Окажите содѣйствіе къ безопасному и благополучному ихъ прослѣдованію до Казанлыка подъ конвоемъ казаковъ изъ числа оставленныхъ въ Сейменли. Сопровождавшіе же ихъ изъ Германлы должны возвратиться обратно.

(Съ чернового,—безъ подписи).

---

232. Ком-щій 30-й пѣх. дивизіей (командиру 118-го пѣх. Шуйскаго полка. *Ред.*), 8 января 1878 г.

8 января 1878 г.

(Воен.-Учен. Арх., отд. II, д. № 5927, стр. 34).

Отъ 1 ч. 40 м. дня, изъ Германлы. Предписываю вашему высокоблагородію немедленно съ полученіемъ сего выступить со ввѣреннымъ вамъ полкомъ и 4 орудіями 9-й арт. бригады въ Мустафа-пашу на соединеніе со св. Е. В. г.-м. *Струковымъ*, которому по прибытіи туда вамъ явиться. О часѣ выступленія мнѣ донести. (Съ копіи,—подл. подписалъ г.-м. *Шнитниковъ*).

Вамъ придаются 10 чел. казаковъ для освѣщенія мѣстности справа, гдѣ по свѣдѣніямъ появились партіи башибузуковъ.

На документѣ—помѣтка: „Выступилъ въ 3 ч. 20 м. дня".

---

233. Командиръ 118-го пѣх. Шуйскаго полка ком-щему 30-й пѣх. дивизіей, 8 января 1878 г.

(Воен.-Учен. Арх., отд. II, д. № 5927, стр. 36).

Ввѣренный мнѣ полкъ выступилъ по дорогѣ въ Мустафа-паша-Кепрису въ 3 ч. 20 м. съ 4 орудіями. Полк. *Лыщинскій.*

---

234. Начальникъ артиллеріи IV арм. корпуса командиру 16-й арт. бригады, 8 января 1878 г., г. Тырновъ.

(Воен.-Учен. Арх., отд. II, д. № 6137, стр. 451).

Въ дополненіе къ предписанію моему за № 2285 предлагаю вашему превосходительству донести мнѣ тотчасъ же, гдѣ расположены батареи ввѣренной вамъ бригады, а также, почему ваше превосходительство не сообщаете мнѣ о передвиженіяхъ ввѣренной вашему превосходительству бригады, черезъ что затрудняется отправленіе донесеній съ моей стороны о мѣстахъ стоянокъ артиллеріи корпуса въ Главное Арт. управленіе. Г.-л. *Башиловъ.*

На документѣ — помѣтки: „Получено 8 февраля" и „Донести *сейчасъ же*, что двинулись по телеграммѣ на соединеніе съ дивизіей, но пункта соединенія не было опредѣлено. 4-я батарея двинулась съ дивизіей, но не было сказано о направленіи. Бригада соединилась съ дивизіей только въ г. Чаталджа, куда не прибыли еще 2-я и 3-я батареи. 5-я батарея неизвѣстно гдѣ, 6-я—въ Казанлыкѣ по распоряженію Начальника Арт. Дѣйствующей арміи".

---

235. Начальникъ Твардицкаго отряда командиру VIII арм. корпуса, 8 января 1878 г., № 11.

(Воен.-Учен. Арх., отд. II, д. № 4829д, стр. 222).

Доношу вашему высокопревосходительству, что 23-й Донской каз. полкъ, согласно предписанію Начальника Полевого Штаба Дѣйствующей арміи 3 января № 10118, состоялъ при 9-й пѣх. дивизіи.

8 января 1878 г.

Этому полку было поручено, по донесенію ординарца Его Высочества шт.-ротм. *Слюсарева*, освѣтить мѣстность за Ямболь и затѣмъ возвратиться къ своему отряду въ Іени-Загру.

Завтра, 9 января, я выступаю съ 3 баталіонами пѣхоты и № 20 конной батареей въ Бинкусъ, откуда послѣ ночлега 10 января прибуду въ Сливну.

Пѣхотные полки имѣютъ съ собою по 2 патронныхъ ящика на баталіонъ.

№ 6 пѣшая батарея—съ однимъ рядомъ зарядныхъ ящиковъ; о прибытіи второго ряда, оставленнаго въ Кишлакѣ, распоряженіе сдѣлано. № 20 конная батарея имѣетъ полный комплектъ снарядовъ, но одинъ зарядный ящикъ за негодностью брошенъ на дорогѣ.

О движеніи Вятскаго полка новаго ничего не извѣстно.

Разъѣзды Орденскаго драг. полка разрушили часть рельсовъ у Керменлы; у Бургуджіу разсѣяны шайки башибузуковъ и 2 изъ нихъ захвачены въ плѣнъ; посланный на Котелъ могъ дойти за непроходимостью дорогъ только до Вечера, поэтому направилъ другой черезъ Бургуджіу, Черкешли и Городецъ; въ 3 послѣднихъ селеніяхъ свирѣпствуютъ башибузуки. (Эти свѣдѣнія были сообщены вчера *кн. Святополкъ-Мирскому*). Г.-м. *Малаховъ*.

---

236. Командиръ VIII арм. корпуса начальнику 14-й пѣх. дивизіи, 8 января 1878 г.

(Воен.-Учен. Арх., отд. II, д. № 6174, стр. 19 и 20).

1) Отъ 12 ч. дня, изъ Ени-Загры. Согласно повелѣнію Главнокомандующаго вы должны слѣдовать въ Ямболь и далѣе къ Адріанополю. Вслѣдствіе сего въ отмѣну требованія моего 2-й бригадѣ слѣдуетъ выступить сегодня на ночлегъ въ Ени-Загру, откуда вмѣстѣ съ полкомъ дивизія выступитъ завтра по дорогѣ въ Ямболь. Въ Ени-Загру для занятія квартиръ пришлите офицера съ квартирьеромъ. Ген. отъ инф. *Радецкій*.

2) Отъ 2 ч. дня, изъ Ени-Загры. Для охраны складовъ, имѣющихся въ Ени-Загрѣ, а также хлѣбопековъ прошу ваше превосходительство оставить 1 баталіонъ 55-го пѣх. Подольскаго полка, а также мною будетъ оставлена полусотня № 26 полка. На обязанности командира оставляемаго баталіона будетъ лежать сверхъ того сборъ подводъ для доставки въ отрядъ хлѣба, также для эвакуаціи больныхъ и раненыхъ. Отъ Подольскаго же полка предлагаю оставить 1 врача, которому будутъ сданы не могущіе слѣдовать больные полковъ 9-й дивизіи. Больные будутъ продовольствоваться при означенномъ баталіонѣ. Необходимы медикаменты соотвѣтственно числу больныхъ, о чемъ мною сообщено начальнику 9-й дивизіи. Ген. отъ инф. *Радецкій*.

---

237. Приказъ по 33-му пѣх. Елецкому полку, 8 января 1878 г., № 8.

(Воен.-Учен. Арх., отд. II, д. № 5892, стр. 2).

§ 3. Завтра въ 8 ч. утра отрядъ выступаетъ въ д. Аскіой въ слѣдующемъ порядкѣ: 34-й пѣх. Сѣвскій полкъ съ 1-й горной батареей, 3-я ба-

тарея 9-й арт. бригады, 33-й пѣх. Елецкій полкъ съ дивизіономъ 2-й батареи 14-й арт. бригады и 36-й пѣх. Орловскій полкъ. Вьюкамъ и обозамъ слѣдовать за Орловскимъ полкомъ. *8 января 1878 г.*

Вслѣдствіе чего предписываю баталіонамъ быть готовымъ къ 7 ч. утра и по „сбору“, который будетъ поданъ отъ квартиры командующаго бригадой, построиться за городомъ по дорогѣ на Аскіой. Всѣмъ чинамъ быть въ походной формѣ.

---

238. Командиръ 55-го пѣх. Подольскаго полка въ штабъ 14-й пѣх. дивизіи, 8 января 1878 г., г. Ени-Загра.

(Воен.-Учен. Арх., отд. II, д. № 5214, стр. 352).

Согласно распоряженія корпуснаго командира назначенъ для занятія карауловъ въ г. Ени-Загрѣ 2-й баталіонъ подъ командою капитана *Гольдштаубе* и при немъ младшій врачъ *Бертензонъ*. Командиру баталіона предписано приступить къ исполненію приказаній корпуснаго командира немедленно, дальнѣйшія же инструкціи могутъ быть даны не прежде, какъ будетъ извѣстенъ размѣръ караульнаго наряда и составъ команды больныхъ, которая будетъ передана баталіону отъ 9-й пѣх. дивизіи. Г.-м. *Духонинъ*.

---

239. Командиръ 1-й бригады 14-й пѣх. дивизіи начальнику той же дивизіи, 8 января 1878 г.

(Воен.-Учен. Арх., отд. II, д. № 5214, стр. 353).

Отъ 7 ч. 10 м. вечера. Доношу вашему превосходительству, что прибылъ въ Атлалу (Атлооглу. *Ред.*) въ 7 ч. 10 м. вечера благополучно; свѣдѣній о непріятелѣ дорогой никакихъ не собрано. Въ д. Атлала 110 дворовъ. Прошу приказать выслать паромы. Завтра въ 9 ч. утра выступаю въ Ямболь. Г.-м. *Мольскій*.

---

240. Командиръ 2-й бригады 26-й пѣх. дивизіи ком-щему той же дивизіей, 8 января 1878 г., № 3, г. Сливно.

(Воен.-Учен. Арх., отд. II, д. № 6204, стр. 28).

Отъ 12 ч. вечера. Доношу вашему превосходительству, что 8 января въ 4 ч. пополудни я прибылъ въ г. Сливно съ ввѣренными мнѣ войсками благополучно. Замедленіе произошло при переправѣ чрезъ р. Тунджу въ с. Бинкусъ; за ночь съ 7 на 8 число вслѣдствіе оттепели въ горахъ она разлилась, а такъ какъ двойная переправа чрезъ нее и впадающій въ нее ручей производилась безъ мостовъ, то вслѣдствіе этого Устюжскій полкъ, переправлявшійся послѣднимъ, шелъ отдѣльнымъ эшелономъ. Передъ г. Сливно я былъ встрѣченъ полк. *Лермантовымъ*, которому немедленно передалъ приказаніе относительно высылки наблюдательныхъ пикетовъ по дорогамъ Шумлинской, Карабунарской и Ямбольской; сторожевую цѣпь выслалъ отъ пѣхоты, пересѣкая ею упомянутыя дороги. Вмѣстѣ съ тѣмъ потребовалъ отъ

8 января 1878 г. полк. *Лермантова* посылки кав. разъѣзда въ Старо-Рѣки, для узнанія о движеніи Вятскаго полка съ артиллеріею.

Полк. *Лермантовъ* предувѣдомилъ меня, что высокопреп. *Серафимъ* съ духовенствомъ, депутатами отъ города и со множествомъ жителей уже ждетъ меня въ верстѣ отъ города съ хлѣбомъ и солью и что авангардъ мой поэтому остановился. Подъѣхавши къ войскамъ и поздоровавшись съ ними, я подошелъ къ преосвященному, который высказалъ мнѣ нѣсколько словъ на болгарскомъ языкѣ, и вслѣдъ за симъ была прочтена однимъ болгариномъ рѣчь на русскомъ языкѣ, которую въ подлинникѣ представляю вашему превосходительству [1]). Тутъ же мнѣ были поднесены хлѣбъ и соль. Всѣ жители были украшены миртовыми вѣтвями, а также и войска авангарда, коимъ жители подносили вѣтви и просили солдатъ принять ихъ. Попросивши преосвященнаго обождать сбора моего отряда, я послалъ увѣдомить оба полка о скорѣйшемъ движеніи и о предстоящей овапіи, но къ несчастью Устюжскій полкъ настолько опоздалъ вслѣдствіе даннаго полковымъ командиромъ особаго привала, что заставилъ меня обратить вниманіе на санъ и лѣта преосвященнаго, и я рѣшилъ двинуть одинъ Петрозаводскій полкъ, который съ распущенными знаменами при звукахъ музыки вступилъ въ городъ. Восторгъ жителей былъ неимовѣрный: крики „ура“ и „Да здравствуетъ Императоръ Александръ II“ не умолкали, жители — мужчины и женщины — осыпали войска и всю дорогу миртовыми вѣтвями. Старики и мужчины молодые подбѣгали къ офицерамъ, жали имъ руки и обнимали со слезами на глазахъ. Какъ войска, такъ и народъ двинулись къ собору, который снаружи даже не имѣлъ вида церкви, но внутри очень хорошъ и весь былъ освѣщенъ, гдѣ преосвященнымъ было отслужено торжественное молебствіе, по окончаніи котораго была сказана прочувствованная рѣчь добрымъ гостямъ. По окончаніи молебствія я откланялся преосвященному и отправился на квартиру, но онъ не замедлилъ посѣтить меня, и я воспользовался этимъ случаемъ и просилъ его назначить нѣсколько значительныхъ болгаръ въ помощь комендантскому управленію, сформированному мною согласно приказанія вашего превосходительства.

Полк. *Лермантовъ* заявилъ мнѣ, что преосвященный *Серафимъ* предложилъ снабжать войска хлѣбомъ и всѣми припасами даромъ, но полк. *Лермантовъ* сказалъ, что онъ не воспользуется, что сказали и другіе полковые командиры, такъ какъ городъ пострадалъ отъ турокъ, но всѣ желаютъ воспользоваться содѣйствіемъ преосвященнаго для полученія хлѣба и продуктовъ за деньги.

Въ городѣ турокъ нѣтъ, а также нѣтъ ихъ на разстояніи 30 в., какъ говорилъ мнѣ полк. *Лермантовъ*. Городъ имѣетъ до 40 тыс. жителей, и въ немъ можно достать всѣ припасы.

О выборѣ позиціи на Карабунарской дорогѣ, которую предполагаю сдѣлать завтра, я донесу своевременно; сегодня же вслѣдствіе вышеизложенныхъ обстоятельствъ я не могъ этого сдѣлать по недостатку времени.

О прибытіи вашего превосходительства въ г. Сливно съ остальными полками дивизіи какъ моего начальника я предувѣдомилъ высокопреосвященнаго. Г.-м. *Безяевъ*.

---

[1]) Приложеніе это не сохранилось. *Ред.*

241. Начальникъ штаба грен. корпуса начальнику 2-й грен. дивизіи, 8 января 1878 г.

8 января 1878 г.

(Воен.-Учен. Арх., отд. II, д. № 5966, стр. 51 и 54).

1) № 18. Отъ 11 ч. утра. Обстоятельства перемѣнились: 2-я грен. дивизія не будетъ вытребована для представленія Его Высочеству, но необходимо озаботиться скорѣйшимъ спускомъ 2-й грен. арт. бригады, которая вся станетъ *въ Казанлыкъ*. Подробности объяснитъ полк. *Мецгеръ*. Г.-м. *Маныкинъ-Невструевъ*.

2) № 19. Отъ 8 ч. 30 м. вечера, изъ Хаскіоя (Хассытъ. Ред.). Великому Князю Главнокомандующему угодно, чтобы 1-я бригада ввѣренной вамъ дивизіи 10 января тронулась по направленію на Эски-Загру и Тырново-Семенли. Подобное движеніе возможно, разумѣется, исполнить только въ томъ случаѣ, если вся 1-я бригада съ 2 батареями и обозомъ успѣетъ спуститься съ перевала завтрашняго, 9-го января. А потому командиръ корпуса проситъ ваше превосходительство употребить всѣ возможныя мѣры къ тому, чтобы бригада спустилась въ долину завтра. Безъ сомнѣнія командиръ корпуса проситъ употребить мѣры *въ предѣлахъ возможнаго*, безъ излишняго утомленія людей. Если же бригада не въ состояніи будетъ исполнить завтра всѣ работы по спуску обоза и артиллеріи, то отступленіе отлагается *только* на 1 день.

По приказанію командира корпуса сообщая о семъ вамъ для соображеній и зависящихъ распоряженій, прошу увѣдомить, какъ только выяснится по ходу работъ на спускѣ, когда бригада можетъ тронуться на Эски-Загру. Г.-м. *Маныкинъ-Невструевъ*.

3) Отъ 12 ч. ночи, изъ Хаскіоя. По порученію командира корпуса увѣдомляю, что турецкій лагерь можетъ быть оставленъ, и людей можно расположить по близлежащимъ деревнямъ. Впрочемъ, въ виду скораго выступленія 1-й бригады, едва ли въ этомъ предстоитъ надобность. Что касается до починки брюкъ у нижнихъ чиновъ, то считаю долгомъ довести до вашего свѣдѣнія, что въ г. Сливно занятъ нашими войсками большой складъ сукна, принадлежащаго турецкой арміи. Можно бы имъ воспользоваться, пославъ распорядительнаго офицера съ нижними чинами на подводѣ. Запасъ же лазаретныхъ вещей въ Казанлыкѣ ограниченъ и на него надѣяться нельзя. Г.-м. *Маныкинъ-Невструевъ*.

242. Начальникъ авангарда арміи Главнокомандующему, 9 января 1878 г.

9 января 1878 г.

(Воен.-Учен. Арх., отд. II, д. № 5748, стр. 93).

Отъ 4 ч. пополудни, изъ Германлы. Имѣю счастье поздравить Ваше Императорское Высочество съ занятіемъ второй столицы Турецкой имперіи—г. Адріанополя. Подвигъ этотъ есть плодъ осмысленной рѣшимости нашей кавалеріи: Адріанополь занятъ 2 полками, носящими названіе нашихъ двухъ столицъ—Московскимъ драгунскимъ и С.-Петербургскимъ уланскимъ подъ

9 января 1878 г. начальствомъ г.-м. *Струкова*, смѣлой рѣшимости котораго мы обязаны успѣхомъ. Ген. *Струковъ* доноситъ, что жители г. Адріанополя всѣхъ народностей просятъ повергнуть передъ Вашимъ Императорскимъ Высочествомъ ихъ безпредѣльную благодарность за спасеніе города отъ неистовствъ башибузуковъ и черкесовъ. (Съ копіи-оттиска книжки донесеній,—подл. подписалъ г.-л. *Скобелевъ*).

---

243. Начальникъ авангарда арміи (Начальнику Полевого Штаба. *Ред.*), 9 января 1878 г.

(Воен.-Учен. Арх., отд. II, д. № 5748, стр. 128).

Отъ 4 ч. пополудни, изъ Германлы. По смыслу предписанія вашего высокопревосходительства считаю себя непосредственно въ распоряженіи Главнокомандующаго до фактическаго прибытія г.-ад. *Гурко* ко ввѣреннымъ мнѣ войскамъ. (Съ копіи-оттиска книжки донесеній,—подл. подписалъ г.-л. *Скобелевъ*).

---

244. Св. Е. В. г.-м. Струковъ Главнокомандующему, 9 января 1878 г.

(Воен.-Учен. Арх., отд. II, д. № 4926, стр. 6).

Отъ 12 ч. ночи. Ваше Императорское Высочество. Имѣю счастье донести, что спокойствіе еще не водворилось. Городъ въ страшной паникѣ. Башибузуки и уходящіе турки рѣжутъ въ окрестныхъ селеніяхъ. Я былъ вдали отъ нашихъ войскъ, и держаться было не легко: мы на чеку день и ночь. Всѣ жители разграбили арсеналъ, и при малѣйшемъ извѣстіи можетъ произойти катастрофа въ городѣ. Самъ вчера велъ разъѣздъ по городу, который не спитъ. Съ правой стороны Марицы рѣжутъ, я слабъ чтобъ броситься туда; дождусь пѣхоты—она уже идетъ.

Назначеннаго султаномъ губернатора города грека *Фассо* я не призналъ, а городъ ведется представителями каждой народности, преимущественно духовными. Австрійскій консулъ захотѣлъ протестовать, но я просилъ его не вмѣшиваться.

Распоряжаюсь деспотически,—это единственное средство держать: башибузуки и сами городскіе готовы разграбить городъ. Попробую всѣхъ обезоружить.

Неожиданное появленіе Вашихъ войскъ заставило бѣжать власти и войска, я воспользовался и захватилъ 22 крупповскихъ и 4 большихъ уже готовыхъ къ нагрузкѣ на желѣзной дорогѣ (орудія. *Ред.*). Сообщенія всѣ порваны. Завтра высылаю впередъ уланъ по дорогѣ на югъ, до приказанія далеко не уйду. Большой арсеналъ, пороховой складъ и бывшій сераль взорваны пашей *Ахметъ-Эюбомъ*. Тутъ осталось 73 солдата турецкихъ и 2 офицера, которые не желаютъ уходить, и консула съ нѣкоторыми ходятъ по улицамъ для патруля ночью. Боюсь за себя. Они приходили и говорятъ: „Покоряемся вашему Князю“. Консула всѣ благодарятъ Ваше Высочество. Болгары, благодаря Государя и Васъ, цѣлуютъ руки войскамъ.

Городъ огромный—восточный лабиринтъ. Ни одного человѣка не пускаю: себя удержать отъ соблазна всякаго недоступно. Держу въ самой большой строгости. Завтра прибудутъ Шуйскій полкъ, 11-й стр. баталіонъ и 4 орудія 9-фунт. Думаю помѣстить въ казармы, каковы онѣ ни есть, ибо въ городѣ нельзя. Во ввѣренной Вашимъ Высочествомъ мнѣ кавалеріи больныхъ нѣтъ, лошади по исполненному свѣжи. Обошлось все, слава Богу, счастливо: 2 офицера ранены, 13 или 15 нижн. чиновъ ранены; убито 4 чел. *9 января 1878 г.*

Склады разные есть въ городѣ, но частью были разорены. Не могу нахвалиться драгунами, уланы менѣе работали, но тоже хороши. Вотъ 10 дней ежедневнаго боя на снѣгу при морозѣ до 10° и часто сильномъ вѣтрѣ. До 10 лошадей убитыхъ и раненыхъ, нѣтъ ни отсталыхъ, ни больныхъ. Кормилъ всѣхъ на-сыть. Скота мы забрали тысячами, и массу я гналъ волокомъ назадъ, но силъ не хватило — половина дохнетъ. Предначертанный Вашимъ Высочествомъ набѣгъ былъ въ высшей степени интересенъ и имѣлъ громадное значеніе. Путь отступленія отрѣзанъ *Солиману*. Захватъ Тырнова и погромъ тутъ и въ особенности въ м. Херманлы потрясли воображеніе турокъ. Одинъ полкъ надѣлалъ много. Ваша кавалерія рвалась исполнить Вашу волю. Не откажите Ваше Высочество въ георгіевскихъ крестахъ (они заслужили) нижн. чинамъ и вольноопредѣляющимся: *гр. Келлеру* 3-й ст. и двумъ другимъ 4-й ст. Каждый эскадронъ я водилъ на отдѣльныя порученія, и всѣ отличились. Пошли Господь Вамъ успѣха въ переговорахъ: поѣхавшимъ приказано кончить какъ Вы прикажете. Богъ Васъ не забылъ и за все, что Вы дѣлаете добраго, и Вамъ послалъ. Преданный Вашему Высочеству *Струковъ*.

Скобелевъ еще не пріѣхалъ. *Верещагинъ* все время со мной и крайне мнѣ помогалъ и теперь содѣйствуетъ. Молодецъ! Соблаговолите его не забыть.

---

245. Ком-щій 30-й пѣх. дивизіей (Начальнику Полевого Штаба. *Ред.*), 9 января 1878 г.

(Воен.-Учен. Арх., отд. II, д. № 4926, стр. 45).

Отъ 11 ч. 50 м. пополуночи, изъ Германлы. Доношу вашему высокопревосходительству, что г.-м. *Струковъ* проситъ меня запиской, полученной сегодня въ 11 ч. утра, доложить вамъ о нижеслѣдующемъ. Находясь у Адріанополя съ бригадой кавалеріи за исключеніемъ $1^1/_2$ эскадроновъ, оставленныхъ у Мустафа-паши, г.-м. *Струковъ* опасается, что большія толпы непріятельскаго войска, бѣгущія отъ Филиппополя и Хаскіоя по горнымъ дорогамъ на Мустафа-пашу и Адріанополь, могутъ вынудить его отступить отъ послѣдняго и тѣмъ поставить этотъ городъ и его жителей въ безвыходное положеніе. Кромѣ того занятіе города важно въ виду происходящихъ переговоровъ. Поэтому г.-м. *Струковъ* проситъ какъ о поддержаніи его пѣхотой, такъ и *о присылкѣ въ Адріанополь управленія*, въ которомъ нѣтъ никакихъ властей и съ трудомъ поддерживается кое-какой порядокъ.

Къ сему присовокупляю, что согласно распоряженія г.-л. *Скобелева* мною еще вчера, 8 января, въ 3 и 7 ч. пополудни отправлены 5 баталіо-

9 января 1878 г.

новъ ввѣренной мнѣ дивизіи съ 4 орудіями въ Мустафа-пашу и далѣе и что я еще съ однимъ баталіономъ и 1-й конной батареей, прибывшей сюда вчера вечеромъ, вслѣдъ за симъ выступаю самъ туда же, о чемъ доношу и г.-л. *Скобелеву*, который находится еще въ Хаскіоѣ. Г.-м. *Шнитниковъ*.

---

246. Телеграмма г.-л. Деллингаузена Начальнику Полевого Штаба, 9 января 1878 г., № 670.

(Воен.-Учен. Арх., отд. II, д. № 4919, стр. 372).

Отъ 3 ч. 20 м. пополудни, изъ Тырнова въ Шипку и вслѣдъ. Принята на ст. Шипка 10 января. Вслѣдствіе предписанія Его Императорскаго Высочества начальника Восточнаго отряда отъ 8 января № 401 я сдалъ сего числа командованіе надъ Тырновскимъ отрядомъ г.-л. *Зотову*. Отправляюсь со штабомъ XI корпуса для принятія начальства надъ Ени-Загрскимъ отрядомъ. Г.-л. *Деллингаузенъ*.

---

247. Командиръ 3-й батареи 16-й арт. бригады Начальнику Артиллеріи Дѣйствующей арміи, 9 января 1878 г., № 4.

(Воен.-Учен. Арх., отд. II, д. № 6137, стр. 570).

На основаніи предписанія командира 16-й арт. бригады отъ 7 января за № 8 доношу вашему сіятельству:

По полученіи распоряженія о безостановочномъ движеніи 2-й, 3-й и 6-й батарей 16-й арт. бригады для присоединенія къ 16-й пѣх. дивизіи я доложилъ ком-щему 3-й грен. дивизіей, полковымъ командирамъ Самогитскаго и Московскаго полковъ, а также завѣдывающему передвиженіемъ войскъ по Шипкинскому перевалу ген. *Лашкареву*, отъ котораго и получилъ циркулярное предписаніе войскамъ грен. корпуса пропускать артиллерію 16-й арт. бригады.

Несмотря на это, командиръ Московскаго полка лично двинулъ обозъ своего полка и, встрѣтивъ ввѣренную мнѣ батарею на пути отдыхающей вслѣдствіе загражденія подъема на г. св. Николая, приказалъ людямъ своего полка сдвинуть артиллерію въ сторону. Находившійся при орудіяхъ часовой доложилъ, что безъ ефрейтора онъ не позволитъ дотрогиваться до поста. Полк. *Михайловъ*, командиръ полка, накричавъ на часового, обѣщалъ его исколотить и приказалъ своимъ солдатамъ исполнить его приказаніе. Находившійся при полк. *Михайловѣ* офицеръ избилъ канонира, находившагося при орудіи. Въ это время я ѣздилъ впередъ для обозрѣнія возможности движенія батарей по пути, загроможденномъ обозами. Распоряженіе полк. *Михайлова* было въ присутствіи офицера 6-й батареи. Дальнѣйшее движеніе батарей было пріостановлено на 2 дня обозами Самогитскаго, Московскаго и Сибирскаго полковъ и 3 батареями грен. корпуса. Вчерашняго числа, какъ я докладывалъ вашему сіятельству черезъ посланнаго нарочно фейерверкера, движеніе батарей при спускѣ было пріостановлено команди-

ромъ Кіевскаго полка полк. *Пущинымъ*. Батареи разбросаны по горѣ, люди и лошади по 3 дня остаются безъ пищи и корму, содержать караулъ при каждомъ орудіи и ящикѣ батареи не имѣю средствъ. Проходящіе обозы и артиллерія грен. корпуса вслѣдствіе узкаго пути ломаютъ оглобли и дышла въ артиллеріи 16-й бригады. Донесеніе ком-щаго 6-й батареей при семъ вашему сіятельству представить честь имѣю и доношу, что только что мною получено отъ шт.-кап. ввѣренной мнѣ батареи, что командиръ 1-й бригады 3-й грен. дивизіи не позволилъ спускать артиллерію 16-й бригады даже и своими людьми. (Съ чернового,—безъ подписи). *9 января 1878 г.*

---

248. Телеграмма г.-ад. Непокойчицкаго г.-л. Деллингаузену, 9 января 1878 г., № 50 [1]).

(Воен.-Учен. Арх., отд. II, д. № 5295, стр. 315).

Изъ Казанлыка въ Тырново. Имѣющіяся въ вашемъ распоряженіи 2 отдѣленія тел. парка употребите на устройство линіи черезъ Твардицу до Ени-Загры и объ исполненіи сообщите. (Съ черновой,—подл. подписалъ г.-ад. *Непокойчицкій*).

---

249. Начальникъ Полевого Штаба Походному атаману Дѣйствующей арміи, 9 января 1878 г., № 47, г. Казанлыкъ [2]).

(Воен.-Учен. Арх., отд. II, д. № 4914, стр. 10).

Его Императорское Высочество Главнокомандующій приказать изволилъ, чтобы изъ 31-го Донского каз. полка оставлено было въ Плевнѣ 2 сотни, изъ которыхъ одна въ распоряженіе *кн. Черкасскаго*, а остальныя 3 сотни были направлены черезъ Ловчу, Сельви, Габрово и Шипку въ Казанлыкъ, въ распоряженіе начальника Казанлыкскаго военнаго округа полк. ген. шт. *Ильяшевича*. По прибытіи этихъ сотенъ Уральская сотня будетъ направлена къ передовымъ войскамъ. (Съ чернового—подл. подписалъ г.-ад. *Непокойчицкій*).

---

250. Помощникъ Начальника Полевого Штаба начальнику Казанлыкскаго округа, 9 января 1878 г., № 46, г. Казанлыкъ.

(Воен.-Учен. Арх., отд. II, д. № 4914, стр. 9).

По донесенію командира VIII корпуса въ Казанлыкѣ находится одинъ баталіонъ Подольскаго полка.

Такъ какъ этого свѣдѣнія Полевой Штабъ не имѣетъ, то неизвѣстно ли

---

1) На подлинной, полученной ген. *Деллингаузеномъ* телеграммѣ, помѣчено, что она подана на ст. Шипка 10 января въ 6 ч. 43 м. пополудни и получена въ Еленѣ 13 января въ 10 ч. 55 м. пополуночи. См. д. № 4973, т. II, стр. 2. *Ред.*

2) Приказаніе это сообщено для свѣдѣнія начальнику Казанлыкскаго округа отзывомъ пом. Нач. Полевого Штаба 9 января за № 56. См. д. № 4914, стр. 11. *Ред.*

9 января 1878 г. вашему высокоблагородію объ этомъ баталіонѣ, и если онъ дѣйствительно находится въ Казанлыкѣ, то прикажите командиру баталіона прибыть въ Полевой Штабъ для полученія приказаній. Св. Е. В. г.-м. *Левицкій.*

251. Св. Е. В. г.-м. Струковъ начальнику авангарда арміи, 9 января 1878 г.

(Воен.-Учен. Арх., отд. II, д. № 5748, стр. 116).

Отъ 11 ч. вечера, изъ Адріанополя. Ваше превосходительство. Все благополучно. Имѣю честь донести, что по приходѣ присланной вами пѣхоты я завтра, 10 января, отправляю дивизіонъ уланъ на шоссе по направленію къ Константинополю для освѣщенія мѣстности передъ городомъ, который еще не успокоился отъ бродящихъ шаекъ, и считалъ бы существенно важнымъ послать на другую сторону Марицы, гдѣ рѣзня продолжается сильная; на сіе буду ждать пріѣзда вашего и приказаній. Прошу ваше превосходительство приказать увѣдомить, въ которомъ часу изволите пожаловать сюда.

Пушки, которыхъ турки не успѣли увезти и въ спѣшности бросили, я захватилъ на станціи желѣзной дороги по приходѣ къ городу. Г.-м. *Струковъ.*

Кавалерія пришла, пѣхоты еще нѣтъ. Позвольте помѣстить всѣхъ въ казармахъ. Здѣсь остались 2 офицера и 73 турецкихъ солдата, кои служатъ при консулахъ и не хотятъ уходить; я позволилъ остаться до пріѣзда вашего. 5 русскихъ раненыхъ.

252. Св. Е. В. г.-м. Струковъ начальнику 1-й кав. дивизіи, 9 января 1878 г.

(Воен.-Учен. Арх., отд. II, д. № 5058, стр. 45 и 46).

1) Спѣшу доложить, что набѣгъ на Адріанополь совершенъ такъ быстро, что 6-го вечеромъ наканунѣ нашего появленія турки еще спѣшно уходили. Мною захвачены 22 пушки крупповскихъ и 4 большого калибра. Прошу донести Его Высочеству.

Не благоволите ли оставить казаковъ въ Мустафѣ 2 сотни № 1, а мнѣ прислать всѣхъ драгунъ. Впереди у насъ въ 35 верстахъ связь Салоникской дороги съ Константинопольской. Г.-м. *Струковъ.*

2) Имѣю честь доложить вашему превосходительству, что со вчера все обстоитъ благополучно, хотя возбужденное состояніе продолжается, и страхъ таковъ, что при малѣйшемъ обстоятельствѣ можетъ произойти катастрофа. Войска пускать въ городъ недоступно, ибо городъ—лабиринтъ. Въ сдѣланномъ набѣгѣ на Адріанополь 7 января [1]) 6 января турки бѣжали. На станціи желѣзной дороги захвачены 22 крупповскія пушки и 4 армстронга большого калибра. Турки говорятъ, что приказано оставить городъ, но врядъ ли это

[1]) Съ подл. свѣрено. *Ред.*

распространяется и до пушекъ. Быстрое движеніе кавалеріи, приказанное вами, дало ей возможность захвата. Г.-м. *Струковъ*. *9 января 1878 г.*

---

253. Св. Е. В. г.-м. Струковъ ком-щему 30-й пѣх. дивизіей, 9 января 1878 г.

(Воен.-Учен. Арх., отд. II, д. № 5927, стр. 47).

Отъ 10 ч. утра, изъ Адріанополя. Благодарю за извѣщеніе. Все благополучно, хотя было трудно очень до новости о приходѣ вашей пѣхоты. Я захватилъ 22 пушки здѣсь. Г.-м. *Струковъ*.

---

254. Командиръ 117-го пѣх. Ярославскаго полка ком-щему 30-й пѣх. дивизіей, 9 января 1878 г.

(Воен.-Учен. Арх., отд. II, д. № 5927, стр. 44).

Послано съ нарочнымъ въ 11 ч. 30 м., изъ Тырнова. 1-й и 3-й баталіоны вчера вечеромъ возвратились въ д. Сейменъ по приказанію начальника отряда, переданному командиру бригады черезъ ординарца, Коломенскаго полка офицера, о чемъ по полученіи приказанія отъ вашего превосходительства г.-м. *Полторацкій* въ 12 ч. ночи отправилъ къ вашему превосходительству донесеніе съ вопросомъ—слѣдуетъ ли мнѣ съ 2 баталіонами выступать въ г. Мустафа-пашу и какой будетъ назначенъ полку переходъ. Отвѣтъ до сихъ поръ не полученъ. Ожидаю предписанія, какъ мнѣ поступить въ упомянутомъ случаѣ. Г.-м. *Полторацкій* нездоровъ и двинуться съ полкомъ не можетъ. Полк. *Хитрово*.

---

255. Ком-щій 30-й пѣх. дивизіей начальнику авангарда арміи, 9 января 1878 г.

(Воен.-Учен. Арх., отд. II, д. № 5748, стр. 92).

Отъ 12 ч. дня, изъ Германлы. Сію минуту получилъ отъ св. Е. В. г.-м. *Струкова* записку отъ 8 января 9 ч. утра, въ которой онъ проситъ о скорѣйшей присылкѣ пѣхоты, такъ какъ опасается наплыва въ Адріанополь бѣгущихъ туда по горамъ и дорогамъ изъ Филиппополя и Хаскіоя непріятельскихъ шаекъ. Кромѣ того онъ проситъ какъ о скорѣйшей присылкѣ въ Адріанополь нашего управленія, ибо въ городѣ нѣтъ никакихъ властей и съ трудомъ поддерживается имъ кое-какой порядокъ, такъ и о доведеніи объ этомъ до свѣдѣнія ген. *Радецкаго*, что мною исполнено. Къ сему присовокупляю, что мною сдѣлано распоряженіе о дальнѣйшемъ слѣдованіи 5 баталіоновъ ввѣренной мнѣ дивизіи изъ Мустафа-паши въ Адріанополь форсированнымъ маршемъ и что я тоже по вашему приказанію самъ сейчасъ выступаю туда же съ прибывшими сюда вчера вечеромъ баталіонами Коломенскаго полка и 1-й конной батареей, а также съ полусотней № 1 Донского полка. Что же касается до 2

9 января 1878 г. баталіоновъ Ярославскаго полка, то они вчера, неизвѣстно мнѣ по чьему приказанію, вернулись въ Тырново и еще не прибыли сюда по посланному имъ мною въ ночь приказанію, но я сдѣлалъ распоряженіе, чтобы и эти 2 баталіона послѣ отдыха здѣсь также направились въ Мустафа-пашу. Г.-м. *Шнитниковъ.*

---

256. Ком-щій 30-й пѣх. дивизіей (командиру VIII арм. корпуса. *Ред.*), 9 января 1878 г.

(Воен.-Учен. Арх., отд. II, д. № 5930, стр. 2).

Доношу вашему высокопревосходительству, что г.-м. *Струковъ* проситъ меня донести вамъ о нижеслѣдующемъ. Находясь у Адріанополя съ бригадой кавалеріи, за оставленіемъ $1^1/_2$ эскадроновъ, оставленныхъ у Мустафа-паши, г.-м. *Струковъ* опасается, что большія толпы непріятельскаго войска отъ Филиппополя и Хаскіоя, бѣгущія по горнымъ дорогамъ на Мустафа-паша и Адріанополь, могутъ заставить его отступить отъ послѣдняго и тѣмъ поставить городъ и его жителей въ безвыходное положеніе. Кромѣ того занять Адріанополь г.-м. *Струковъ* находитъ важнымъ въ виду происходящихъ переговоровъ, поэтому проситъ поддержать его пѣхотой, а также о *присылкѣ управленія* въ Адріанополь, въ которомъ нѣтъ никакого управленія.

Къ сему присовокупляю, что согласно распоряженія г.-л. *Скобелева* мною еще вчера, 8 января въ 3 и 7 ч. пополудни отправлено 5 баталіоновъ ввѣренной мнѣ дивизіи съ 4 орудіями въ Мустафа-пашу и что я еще съ 1 баталіономъ и 1 конной батареей, прибывшей сюда вчера вечеромъ, вслѣдъ за симъ выступилъ туда же, о чемъ вмѣстѣ съ симъ донесу г.-л. *Скобелеву*, который находится еще въ Хаскіоѣ. (Съ чернового,—безъ подписи).

---

257. Начальникъ штаба 30-й пѣх. дивизіи командиру 1-го баталіона 119-го пѣх. Коломенскаго полка, 9 января 1878 г.

(Воен.-Учен. Арх., отд. II, д. № 5927, стр. 37).

Отъ 9 ч. 5 м. утра, изъ Германлы. Немедленно со ввѣреннымъ вамъ баталіономъ выступите въ Мустафа-пашу и послѣ 7-часоваго тамъ отдыха слѣдуйте далѣе въ Адріанополь на соединеніе съ полкомъ.

О часѣ выступленія донесите начальнику дивизіи запиской. Въ принятіи сей записки прошу выдать расписку. Полк. *Кукель.*

На документѣ — помѣтка: „Выступилъ изъ Германлы въ 10 ч. утра 9 января".

---

258. Ком-щій 30-й пѣх. дивизіей ком-щему 2-й бригадой той же дивизіи, 9 января 1878 г.

9 января 1878 г.

(Воен.-Учен. Арх., отд. II, д. № 5927, стр. 38).

Отъ 12 ч. 5 м. дня, изъ Германлы. Если по прибытіи въ Мустафа-пашу вы не получили особыхъ приказаній отъ г.-м. *Струкова*, то, давъ 2 баталіонамъ Коломенскаго полка, съ которыми вы слѣдуете, отдыхъ часовъ 6 или 7 — не больше,—слѣдуйте форсированнымъ маршемъ къ Адріанополю на соединеніе съ ген. *Струковымъ*, который со своей кавалеріей стоитъ бивакомъ у Адріанополя. (Съ чернового,—подл. подписалъ г.-м. *Шнитниковъ* [1]).

---

259. (Ком-щій 30-й пѣх. дивизіей. *Ред.*) коменданту г. Семенли, 9 января 1878 г.

(Воен.-Учен. Арх., отд. II, д. № 5927, стр. 43).

Отъ 1 ч. дня, изъ Германлы. Оставленныхъ въ Семенли 20 казаковъ 2-й сотни № 1 полка отправьте немедленно въ Германлы, откуда они послѣ необходимаго отдыха должны слѣдовать далѣе къ Мустафа-пашѣ на соединеніе со своей сотней. Для разсылокъ имѣются въ Семенли казаки № 9 полка. (Съ чернового,— безъ подписи).

---

260. Командиръ 1-й бригады 14-й пѣх. дивизіи начальнику штаба той же дивизіи, 9 января 1878 г.

(Воен.-Учен. Арх., отд. II, д. № 5214, стр. 358).

Въ отрядѣ заболѣвшихъ не было, но подбившихся на ноги много. Въ окрестностяхъ д. Атлола сѣна достаточно; въ домахъ есть брошенное зерно, но въ крайне ограниченномъ числѣ. Сухарей по 11 число включительно. Квартирмейстры отправлены впередъ въ г. Ямболь, и если найдутся запасы, то удовлетворю отрядъ на 6 дней. (Съ чернового,—подл. подписалъ г.-м. *Мольскій).*

---

261. Командиръ 2-й бригады 14-й пѣх. дивизіи (начальнику той же дивизіи. *Ред.*), 9 января 1878 г.

(Воен.-Учен. Арх., отд. II, д. № 5214, стр. 354).

1) Отъ 10 ч. пополудни. Сію минуту оставилъ бригаду на ночлегѣ—Подольскій полкъ въ Бозаджи, а Житомирскій въ Кіюпекли. Не доводилъ бригаду до Ямболя въ силу слѣдующаго. Привелъ бы не ранѣе второго часа ночи, а пока разобрались бы, было бы, 4 часа, слѣдовательно выступить изъ Ямболя ранѣе 11—12 часовъ было бы нельзя, и имѣли на привалѣ въ Ямболѣ горячую пищу (что устроено). Я послѣ привала выступлю изъ того же Ямболя въ 12—

---

[1]) Тождественное предписаніе — о движеніи полка и батареи — отправлено одновременно и командиру 118-го пѣх. Шуйскаго полка. См. д. № 5927, стр. 38. *Ред.*

9 января 1878 г.

1 ч. дня завтра и могу еще сдѣлать до ночи верстъ 15—18; въ ночномъ движеніи люди и лошади устаютъ въ нѣсколько разъ сильнѣе противъ дневного. Вообще люди сильно устали сегодня, такъ какъ шли большею частью по грязи, а изъ Атлолу переходъ былъ темною безъ луны ночью, да къ тому же Подольскій 1-й баталіонъ пришелъ сегодня въ Ени-Загру въ 4 ч. ночи. Г.-м. *Бискупскій.*

2) Могу дойти завтра до Манзару и даже до Жедиклю [1]), если разстояніе ихъ по нѣмецкой картѣ показано отъ Ямболя вѣрно. Думаю, что при этомъ я буду въ состояніи присоединить 2-ю бригаду къ 1-й.

Прошу ваше превосходительство дать мнѣ по вышеизложенному ваши приказанія и докладываю, что утомленія людей при предположенномъ на завтра маршѣ не будетъ. Пока бригада идетъ дружно. Г.-м. *Бискупскій.*

---

262. Приказъ по 33-му пѣх. Елецкому полку 9 января 1878 г., № 9, с. Аскіой.

(Воен.-Учен. Арх., отд. II, д. № 5892, стр. 2).

§ 3. Завтра въ 9 ч. утра отрядъ выступаетъ въ г. Ямболь въ слѣдующемъ порядкѣ: 33-й пѣх. Елецкій полкъ съ 1-й горной батареей, 3-я батарея 9-й арт. бригады, 34-й пѣх. Сѣвскій полкъ. Вьюкамъ и обозамъ слѣдовать позади Сѣвскаго полка.

Вслѣдствіе чего предписываю баталіонамъ быть готовымъ къ 8 ч. утра и по „сбору“, который будетъ поданъ штабъ-горнистомъ бригаднаго командира, баталіонамъ построиться за деревней по дорогѣ на Ямболь. Всѣмъ чинамъ быть въ полной походной формѣ. Вьюкамъ и обозамъ слѣдовать какъ сказано выше.

---

263. Начальникъ Твардицкаго отряда, кому—не обозначено [2]), 9 января 1878 г.

(Воен.-Учен. Арх., отд. II, д. № 4829д, стр. 221).

Отъ 8 ч. пополудни, изъ д. Бинкусъ. 13-й Владимірскій улан. и $1^1/_2$ сотни 21-го и 26-го каз. полковъ прибудутъ въ Ямболи завтра, 10 января. 3-й баталіонъ пѣхоты и № 20 конная батарея будутъ завтра же въ Сливно. О времени прибытія въ Сливно Вятскаго полка съ двумя 9-фунт. батареями, направленнаго черезъ Старо-Рѣки, положительно донести не могу, такъ какъ по заявленію подполк. *Байкова* дорога черезъ Демиръ-Капу крайне затруднительна для движенія артиллеріи и обозовъ.

Разъѣзды драг. и улан. полковъ, ходившіе къ сторонѣ Казана, Шумлы и Карнабата, непріятеля нигдѣ не обнаружили на разстояніи болѣе 30 в. отъ Сливны.

Завтра, 10 января, будетъ сосредоточено въ Сливно 3 полка пѣхоты

---

[1]) Къ юго-вост. отъ Ямболя; на 5-верстной картѣ Монсарлій и Гидиклій. *Ред.*
[2]) Изъ дѣлъ штаба VIII арм. корпуса. *Ред.*

(8 баталіоновъ), № 6 пѣшая, № 20 конная (14 орудій) и Орденскій драг. полкъ (4 эскадрона). Г.-м. *Малаховъ*. *9 января 1878 г.*

264. Приказаніе по войскамъ Сливненскаго отряда 9 января 1878 г., г. Сливно.

(Воен.-Учен. Арх., отд. II, д. № 6135, стр. 266).

I. На выбранной сего числа позиціи на двухъ крайнихъ высотахъ на лѣвомъ флангѣ возвести по указанію командировъ пѣх. полковъ 2 батареи, каждую на 4 орудія, а при нихъ ложементы для каждой батареи на 2 роты прикрытія. Ложементы въ 3 линіи: ровики для стрѣлковъ, каждый не менѣе какъ на взводъ, и ретрашаменты для поддержекъ и первой линіи ротныхъ колоннъ.

Въ случаѣ тревоги войскамъ собираться на Карабунарской дорогѣ позади высотъ выбранной позиціи по полкамъ: Петрозаводскій полкъ на правомъ флангѣ, Устюжскій полкъ—на лѣвомъ, кавалерія—уступомъ назадъ на правомъ флангѣ Петрозаводскаго полка. Артиллеріи становиться за серединою пѣх. полковъ. Г.г. полковымъ командирамъ озаботиться указаніемъ кратчайшихъ путей отъ квартиръ войскъ до сборнаго пункта.

II. Ежедневно къ 6 ч. вечера присылать ко мнѣ писарей отъ частей для выписки приказаній.

III. Отъ пѣх. полковъ назначать дежурную часть по одному баталіону, начиная очередь отъ Петрозаводскаго полка. Дежурную часть располагать въ ближайшихъ домахъ отъ позиціи, которыя не занимать подъ квартиры войскъ.

Аванпостную цѣпь расположить вдоль позиціи, при чемъ лѣвый флангъ долженъ упереться въ ущелье, ведущее къ Старо-Рѣки, а правый, пересѣкши дорогу на Ямболь, загнуть къ рѣчкѣ правѣе дороги. Отъ каждаго пѣх. полка назначать на аванпосты по 1 ротѣ.

Главный караулъ Петрозаводскаго полка расположить у артиллерійскаго парка. Озаботиться постройкой шалашей для карауловъ и заставъ.

Драг. Орденскому полку выслать наблюдательные пикеты на дороги Османбазарскую и Ямбольскую, примѣрно на полупереходъ отъ Сливно, а на Карабунарскую—до пересѣченія съ Шумлинской дорогой. Каждый пикетъ долженъ быть силою во взводъ. На обязанность ихъ возложить осмотръ мѣстности отъ 3 до 4 верстъ предъ пунктами, занимаемыми ими, и о всемъ замѣченномъ доносить начальнику передовыхъ постовъ, обязанность котораго предлагаю исполнять полк. *Лермантову*, а его прошу о всемъ, имѣющемъ значеніе, доводить до моего свѣдѣнія, а также посылать по своему усмотрѣнію дальніе разъѣзды по упомянутымъ дорогамъ и къ Старо-Рѣки для связи, доводя каждый разъ до моего свѣдѣнія.

IV. Завтрашняго числа въ 3 ч. пополудни прибываетъ въ г. Сливно командующій дивизіею, почему прошу начальниковъ частей выѣхать къ нему на встрѣчу по дорогѣ на Бинкусъ къ вышеозначенному времени. Г.-м. *Безлевъ*.

9 января 1878 г.

265. Командиръ грен. корпуса начальнику 2-й грен. дивизіи, 9 января 1878 г.

(Воен.-Учен. Арх., отд. II, д. № 5966, стр. 58 и 59).

1) Отъ 9 ч. вечера, изъ Хаскіоя (Хассытъ. Ред.). Во исполненіе приказанія Главнокомандующаго предписываю вашему превосходительству направить 1-ю бригаду ввѣренной вамъ дивизіи съ 2 слѣдующими съ нею батареями на Тырново-Семенли по слѣдующему маршруту: 11-го—Карагачъ [1]), 12-го — Эски-Загра, 13-го — на половинѣ пути до Тырнова, гдѣ удобнѣе, 14-го—Тырново-Семенли. Вслѣдствіе сказаннаго прошу ваше превосходительство употребить всѣ средства къ тому, чтобы 1-я бригада спустилась съ горы *непремѣнно завтра, минуя всѣ затрудненія.* Если окажется нужнымъ, то для спуска можете назначить рабочихъ отъ всей дивизіи. Если обозъ затруднитъ спускъ, то взять съ собой только необходимыя повозки. Къ числу необходимаго обоза, разумѣется, должны быть отнесены зарядные и патронные ящики, лазаретныя линейки, аптечныя одноколки, офицерскія повозки и артельныя.

Впрочемъ, все предоставляю вашему усмотрѣнію, лишь бы 1-я бригада выступила 11 числа и дошла до Карагача. Г.-л. *Ганецкій.*

2) Отъ 9 ч. 30 м. вечера, изъ Хаскіоя. Записка за № 37 получена сейчасъ. Предписываю вашему превосходительству, несмотря на затрудненія, какія вы выставляете, спустить завтрашняго числа 1-ю бригаду во что бы то ни стало, употребивъ всѣ средства. Г.-л. *Ганецкій.*

На документѣ — помѣтка: „Исполнено“.

---

266. Командиръ 5-го грен. Кіевскаго полка командиру 2-й грен. дивизіи, 9 января 1878 г.

(Воен.-Учен. Арх., отд. II, д. № 5966, стр. 57).

Отъ 8 ч. пополудни. Положеніе горы такое:

На спускѣ: 16-й арт. бригады 3-й батареи—3 зарядныхъ ящика и обозъ батареи.

14-й арт. бригады 2-й батареи—8 зарядныхъ ящиковъ.

2-й грен. бригады 4-я батарея—вся съ обозомъ.

16-й арт. бригады 2-я батарея – вся.

Обозъ Кіевскаго полка часть.

Обозъ Краснаго Креста—10 одноконныхъ повозокъ.

Обозъ Таврическаго полка—часть.

Обозъ обоихъ полковъ бригады нашей не дошелъ еще до вершины, такъ какъ все вышеписанное стоитъ вплотную.

Батарея 16-й арт. бригады втянулась по приказанію *кн. Масальскаго* и стала сначала за 4-й батареей, но *ночью* обогнала и стала впереди, чѣмъ

---

[1]) На картѣ полк. *Артамонова*, служившей войскамъ во время войны, с. Карагачъ показано по Казанлыкъ—Эски-Загрской дорогѣ не доходя верстъ 2 до Тунджи, т. е. приблизительно тамъ, гдѣ на 5-верстной находится с. Тулово (Тулуцъ). *Ред.*

и затормозила все движеніе, для открытія котораго весь мой 2-й баталіонъ работалъ цѣлый день. Повозки Краснаго Креста предъявили маіору *Гумовскому* письменное приказаніе ген. *Лашкарева* пропустить *впередъ*. *9 января 1878 г.*

Вотъ положеніе, въ которомъ я засталъ гору въ 6 ч. вечера.

Вотъ распоряженія, мною предложенныя:

Въ 12 ч. ночи вызываю 3-й баталіонъ и употребляю всѣ мѣры, дабы начать спускъ 4-й батареи 2-й грен. арт. бригады; надѣюсь въ теченіе ночи довести ее до турецкой казармы, откуда отпущу 3-й баталіонъ въ с. Шекерли, такъ какъ нижн. чины работали уже цѣлый день и на завтра нѣтъ ни сухарей, ни крупы. Къ 7 ч. утра требую наверхъ безъ ружей 2-й баталіонъ и 3 роты 1-го баталіона, которыми и продолжу работу. Общее положеніе такое, что ранѣе завтрашняго вечера обозъ полка и 4-я батарея внизу быть не могутъ, такъ какъ чрезвычайно трудно обойти 2-ю батарею 16-й арт. бригады, стоящую въ полномъ безпорядкѣ. Полк. *Пущинъ*.

---

267. Командиръ 7-го грен. Самогитскаго полка въ штабъ 2-й грен. дивизіи, 9 января 1878 г.

(Воен.-Учен. Арх., отд. II, д. № 5966, стр. 56).

Сообщаю оному штабу для доклада его превосходительству начальнику дивизіи, что 2-й, 3-й баталіоны и стр. роты размѣстились въ д. Васлія (Баслій. *Ред.*), а 1-й баталіонъ временно оставленъ у подножья г. св. Николая до спуска полкового обоза, послѣ же будетъ размѣщенъ въ д. Шейновѣ Полковой штабъ помѣщается въ д. Васліи. Полк. *Михайловъ*.

---

268. (Начальникъ 2-й грен. дивизіи. *Ред.*) командиру 5-го грен. Кіевскаго полка, 9 января 1878 г., № 8.

(Воен.-Учен. Арх., отд. II, д. № 5966, стр. 62).

Ваше высокоблагородіе доложили мнѣ вчера, что во ввѣренномъ вамъ полку во время 5-дневной стоянки на Шипкинскомъ перевалѣ пало 30 лошадей. Сдѣлалъ по этому предмету справку въ другихъ полкахъ дивизіи; оказалось, что павшихъ лошадей было въ 6-мъ Таврическомъ и 7-мъ Самогитскомъ по 2 лошади, а въ 8-мъ Московскомъ—3. Находя, что при одинаковыхъ условіяхъ стоянки такой громадный падежъ лошадей можетъ быть приписанъ только дурному ихъ содержанію и изнуренію въ прежнее время, я предписываю назначить . . . .[1]) заботливаго и усерднаго командира нестроевой роты. Что же касается до завѣдывающаго хозяйствомъ маіора *Ле*. .[2]), то, принимая во вниманіе, что штабъ-офицеръ этотъ по словамъ вашимъ вступилъ въ исправленіе должности лишь недѣли 2 или 3, то всю вину въ дурномъ состояніи лошадей приписываю бывшему завѣдывающему хозяйствомъ

---

[1]) Одно слово неразборчиво. *Ред.*
[2]) Фамилія неразборчива. *Ред.*

9 января 1878 г.

кап. *Корицкому.* Обращаю ваше вниманіе на этотъ предметъ и предписываю озаботиться объ улучшенномъ содержаніи лошадей. (Съ чернового,—безъ подписи).

---

269. Начальникъ 2-й грен. дивизіи и. д. дивизіоннаго врача той же дивизіи, 9 января 1878 г., № 9.

(Воен.-Учен. Арх., отд. II, д. № 5966, стр. 49).

Въ отвѣтъ на рапортъ вашъ отъ 6 января за № 10 [1]) сообщаю вашему высокоблагородію, что по дальности разстоянія, а главное потому, что дивизія получила уже приказаніе о дальнѣйшемъ слѣдованіи, рабочихъ отъ частей дивизіи для помощи при подъемѣ повозокъ дивизіоннаго подвижного лазарета на горы дано быть не можетъ. Имѣя же въ виду, что при лазаретѣ имѣется достаточная команда носильщиковъ, я полагаю, что повозки какъ при подъемѣ, такъ въ особенности при спускѣ могутъ пройти безпрепятственно.

Что касается до фуража, то для удешевленія покупки слѣдуетъ посылать за пріобрѣтеніемъ его въ болѣе отдаленныя мѣста; при этомъ имѣйте въ виду, что справочныя цѣны, утвержденныя командиромъ корпуса за январь мѣсяцъ, слѣдующія: 1) для офицерскихъ верховыхъ и артельныхъ лошадей четверть овса — 9 р. 50 к., а пудъ сѣна — 1 р. звонкою монетою; 2) для артиллерійскихъ и подъемныхъ лошадей четверть овса—14 руб., пудъ сѣна—1 р. 74 к. и пудъ соломы—60 коп. кредитными билетами; 3) пара воловъ (по 10 пуд. въ каждомъ) —120 р. и ведро спирту—15 р. звонкою монетою и 4) сажень трехполѣнныхъ дровъ—20 р. кредитными билетами.

Согласно распоряженія военно-медицинскаго инспектора Дѣйствующей арміи предписываю вашему высокоблагородію немедленно выслать въ Казанлыкъ весь врачебный персоналъ (докторовъ и фельдшеровъ) и половину санитаровъ, а также отправить въ Казанлыкъ всю аптеку, перевязочные матеріалы и инструменты, которые перевезти на вьюкахъ. При повозкахъ должны быть оставлены обозные и половина санитаровъ. По прибытіи въ Казанлыкъ врачебный персоналъ долженъ явиться къ корпусному врачу, отъ котораго и получитъ необходимыя указанія. (Съ чернового,—безъ подписи).

---

270. Шейновскій комендантъ начальнику (Казанлыкскаго. *Ред.*) округа, 9 января 1878 г.

(Воен.-Учен. Арх., отд. II, д. № 5966, стр. 78).

Имѣю честь донести вашему высокоблагородію, что содержащійся при Шейновскомъ укрѣпленномъ лагерѣ турецкій скотъ въ числѣ *тридцати пяти* головъ 7 сего января не оказался на лицо. Карауливше скотъ нижніе чины 64-го пѣх. Казанскаго полка показали, что въ 10 ч. утра офицеромъ 2-й грен. дивизіи былъ приведенъ караулъ и приставленъ къ сараю гдѣ помѣщался скотъ; тогда они дали знать старшему унтеръ-офицеру, присматри-

[1]) См. № 189 наст. вып. *Ред.*

вающему за складомъ 61-го пѣх. Владимірскаго полка Ивану *Сенковскому*, который, придя къ сараю, спросилъ офицера, по чьему распоряженію онъ приставляетъ караулъ, для того, чтобы доложить мнѣ объ этомъ. Но офицеръ этотъ сказалъ ему, что это онъ дѣлаетъ по распоряженію начальника дивизіи, и скотъ этотъ былъ въ тотъ же день уведенъ изъ сарая приставленнымъ отъ 2-й грен. дивизіи карауломъ куда-то въ деревню по дорогѣ въ Казанлыкъ. О чемъ вашему высокоблагородію доношу. Шт.-кап. *Перфильевъ*. *9 января 1878 г.*

271. Командиръ VIII арм. корпуса Главнокомандующему, 10 января 1878 г., № 29, г. Ямболи. *10 января 1878 г.*

(Воен.-Учен. Арх., отд. II, д. № 4829д, стр. 224).

9 числа занялъ Ямболь, далѣе слѣдую небольшими переходами, такъ какъ никакихъ извѣстій отъ г.-л. *Скобелева* до сихъ поръ не получилъ, хотя къ нему еще 8 числа послана полусотня изъ Ени-Загры, и кромѣ того войска сильно утомлены.

Непріятельскія войска отъ Хаинкьоя и Твардицы отступили къ Адріанополю, при чемъ сожгли Сливно, Ени-Загру и Ямболь. Въ этихъ городахъ всѣ запасы продовольствія частью сожжены, частью разграблены. Запасы же въ деревняхъ есть, и для скораго ихъ своза, а также для охраны отъ грабежа оставленъ 1 баталіонъ Подольскаго полка въ Ени-Загрѣ и 2 баталіона того же полка здѣсь, въ Ямболи.

По недостатку сухарей войска довольствуются хлѣбомъ, который выпекаютъ по возможности.

8 баталіоновъ 26-й дивизіи и Орденскій драг. полкъ сегодня собираются въ Сливно, а 13-й улан. Владимірскій полкъ приходитъ въ Ямболи. Неизвѣстно о движеніи Вятскаго полка, направленнаго черезъ Старо-Рѣки. По донесенію г.-м. *Малахова* сегодня онъ самъ переѣзжаетъ тоже въ Сливно. (Съ чернового,—безъ подписи).

272. Начальникъ Полевого Штаба начальнику авангарда арміи, 10 января 1878 г., № 60, г. Казанлыкъ [1]).

(Воен.-Учен. Арх., отд. II, д. № 5748, стр. 206).

Великій Князь Главнокомандующій, получивъ ваше донесеніе о всѣхъ распоряженіяхъ по встрѣчѣ отступающей арміи *Сулеймана*, а равно о направленіи, даннымъ вами какъ частямъ ввѣреннаго вамъ отряда, такъ и кавалеріи, вполнѣ одобрилъ ихъ и приказалъ сообщить слѣдующее:

1) Части пѣхоты авангарда собрать къ Адріанополю съ цѣлью прочно занять этотъ важный для насъ пунктъ и обезпечить его отъ всякой случай-

[1]) На документѣ—помѣтка: „Получено 12 янв. въ 1½ ч. утра отъ фл.-ад. *кн. Васильчикова*“. *Ред.*

10 января 1878 г.

ности какъ со стороны Константинополя, такъ и съ восточной стороны отъ разсѣянныхъ частей отступающей арміи *Сулеймана*.

Помѣтка ген. Скобелева: „Пѣхота собрана: 16-я дивизія (3 полка) въ форштатѣ, 3-я стр. бригада и вся кавалерія съ артиллеріей въ казармахъ, 4-я стр. бригада и 63-й полкъ съ четырьмя 9-фунт. орудіями на передовой позиціи. Шуйцы, Коломенцы и 2 баталіона Ярославцевъ, дивизія гв. кавалеріи двинуты къ Демотикѣ. 1 баталіонъ Ярославцевъ въ Германлы для исправленія моста, рота Коломенцевъ въ Мустафа-пашѣ, гв. эскадронъ въ Гермене, *Струковъ* у Киркилисы".

2) Кавалерію авангарда выслать къ сторонѣ Константинополя, при чемъ кавалерію гвардейскую направить черезъ Демотику. Цѣль таковой высылки кавалеріи должна заключаться въ томъ, чтобы слѣдить за отступающими и за собирающимися для защиты столицы силами.

Помѣтка ген. Скобелева: Написать въ этомъ смыслѣ предписаніе начальствующимъ.

3) Принять самыя энергическія мѣры для заготовленія довольствія не только вашего авангарда, но и имѣющихъ прибыть къ Адріанополю другихъ частей арміи, имѣя въ виду, что едва ли можно разсчитывать захватить запасы при дальнѣйшемъ слѣдованіи арміи.

Помѣтка ген. Скобелева: „Прошу нач. штаба составить подробный докладъ по п. 3-му".

4) Необходимо нынѣ же безотлагательно организовать перевозочныя средства по желѣзной дорогѣ, для чего слѣдуетъ войти въ соглашеніе съ правленіями желѣзныхъ дорогъ, которыя относятся къ намъ не враждебно и, преслѣдуя исключительно торговую цѣль, не прочь вступить съ нами въ соглашеніе.

(*Помѣтки ген. Скобелева:* „*Гиршъ*. Спросить у *Соловейки* о дорогахъ къ Адріанополю" и „Просить инженера кап. *Иванова* подробно доложить".

5) Нынѣ же насколько возможно возстановить переправы черезъ р. Марицу, если бы таковыя были разрушены или испорчены.

Помѣтка ген. Скобелева: „Это исполнено".

Для свѣдѣнія вашего сообщаю:

а) Грен. корпусъ направится отъ Казанлыка черезъ Эски-Загру и Тырново на Херманли и далѣе; онъ будетъ слѣдовать по-бригадно, бригада отъ бригады въ разстояніи около 2 переходовъ, при чемъ головная бригада выступитъ изъ Казанлыка 12 января и до Тырново будетъ идти 4 переходами.

б) VIII арм. корпусу, собирающемуся въ Ямболи 10 января, приказано немедленно слѣдовать черезъ Ваково на Адріанополь.

в) Отрядъ ген. *Гурко* выступаетъ изъ Филиппополя на Хаскіой 10 сего января. Отъ Хаскіоя главныя силы его будутъ направлены на Демотику.

г) Главная Квартира выступаетъ изъ Казанлыка 12-го, изъ Эски-Загры—13-го, изъ Тырново—14 января. Дальнѣйшее движеніе ея будетъ сообщено вслѣдъ за симъ.

Главнокомандующій проситъ васъ, чтобы въ войскахъ въ Адріанополѣ была соблюдена самая строгая дисциплина, а потому войска располагать преимущественно въ казармахъ, а не въ частныхъ домахъ.

Сдѣлайте распоряженіе о сборѣ и охранѣ продовольствія не только въ

Адріанополѣ, *но и въ Германли* и вообще гдѣ найдется, до передачи его въ интендантское вѣдомство. Г.-ад. *Непокойчицкій.* *10 января 1878 г.*

Помѣтка ген. Скобелева: „Это исполнено".

273. Начальникъ Полевого Штаба командиру VIII арм. корпуса, 10 января 1878 г., № 61, г. Казанлыкъ.

(Воен.-Учен. Арх., отд. II, д. № 4829д, стр. 225).

Только что получено донесеніе, что Адріанополь занятъ передовымъ кав. отрядомъ подъ начальствомъ г.-м. *Струкова.* Но отрядъ этотъ состоитъ всего на $5^1/_2$ эскадроновъ.

Начальникъ 30-й пѣх. дивизіи сдѣлалъ уже распоряженіе поддержать ген. *Струкова* имѣвшимися у него подъ рукою у Германлы 5 баталіонами 30-й пѣх. дивизіи, которые могутъ прибыть въ Адріанополь 10 или 11 января. Прочія силы авангарда ген. *Скобелева 2-го* находятся между Хаскіоемъ и Херманлы, чтобы встрѣтить и перехватить разрозненные остатки арміи *Сулеймана,* отступающіе въ безпорядкѣ отъ Филиппополя, потерявъ почти всю свою артиллерію. Вообще относительно этой арміи выяснилось слѣдующее.

Армія эта послѣ боя у Филиппополя въ числѣ до 80 таборовъ при 90 орудіяхъ принуждена была отойти къ горамъ на югъ и расположилась на пространствѣ отъ Дермендере до Станимаки. Въ бою 4 и 5 января армія эта была разрѣзана на двое: одна половина—около 40 таборовъ при 50 орудіяхъ была отброшена въ горы и, потерявъ всю артиллерію, принуждена была отступать на Нарѣченъ и Еникіой; другая половина начала отступать, пробираясь горными дорогами, въ числѣ до 40 таборовъ при 40 орудіяхъ подъ личнымъ начальствомъ *Сулеймана* на Тахталы, Караджала и Хаскіой. Для преслѣдованія этой половины двинулась кавалерія отъ Филиппополя и, разсѣявъ аріергардъ, захватила 40 орудій. Авангардъ же *Скобелева* встрѣтилъ ея авангардъ около Хаскіоя и отбилъ весь ея обозъ.

Нынѣ колонна эта почти вся разсѣяна, и для преслѣдованія ея въ горахъ послана 3-я бригада гв. кавалеріи, а самъ *Скобелевъ* съ частью своего авангарда уже направился въ Адріанополь, направивши туда же прочія части гв. кавалеріи. Нынѣ *Скобелевъ 2-й* уже находится въ Адріанополѣ и предполагалъ выслать свою кавалерію по пути на Константинополь.

Въ виду всего этого Великій Князь Главнокомандующій приказалъ, чтобы ваше высокопревосходительство съ полученія сего направили немедленно VIII арм. корпусъ черезъ Ваково на Адріанополь, а для прикрытія своего фланга и тыла оставили отрядъ ген. *Деллингаузена.* Отрядъ этотъ долженъ занять Сливну и Ямболи и выслать кавалерію и ея разъѣзды на Котелъ и Шумлу, а также на Карнабатъ и Айдосъ. Въ этомъ послѣднемъ направленіи разъѣзды ген. *Деллингаузена* должны искать встрѣчи съ разъѣздами отряда ген. *Циммермана,* который выступилъ 5 января на Базарджикъ съ цѣлью овладѣть имъ. Если это удастся, то ген. *Циммерманъ* долженъ будетъ направить отрядъ на Праводы и выслать разъѣзды навстрѣчу таковымъ отряда ген. *Деллингаузена.*

10 января 1878 г.

Хотя трудно предположить, чтобы турки, желая усилить войска для защиты Константинополя, направили ихъ изъ Восточной арміи чрезъ Ямболи и Карнабатъ, а не моремъ черезъ Варну, но на всякій случай Великій Князь Главнокомандующій рѣшилъ усилить отрядъ ген. *Деллингсгаузена* 24-й пѣх. дивизіей и для сего послалъ приказаніе Наслѣднику Цесаревичу и ген. *Зотову* немедленно направить въ Сливно на присоединеніе къ 26-й пѣх. дивизіи всѣ части 24-й пѣх. дивизіи, не занятыя конвоированіемъ плѣнныхъ; части же этой дивизіи, конвоирующія плѣнныхъ должны быть направлены туда тотчасъ по окончаніи конвоированія.

Распоряженія ген. *бар. Деллингсгаузену* и *Зотову* посланы уже особо. Орловскій полкъ до смѣны частями 26-й пѣх. дивизіи оставьте въ Ямболи.

Части грен. корпуса, чрезвычайно задержанныя на Шипкинскомъ перевалѣ, начнутъ выступленіе отъ Казанлыка только 12 января и будутъ слѣдовать по-бригадно, въ разстояніи 2 переходовъ каждая изъ нихъ, на Эски-Загру и Тырново, считая до этого пункта 5 переходовъ. Парки ввѣреннаго вамъ корпуса будутъ спущены и направлены за корпусомъ едва ли раньше 18 января.

Для свѣдѣнія вашего высокопревосходительства сообщаю, что 3 полка 8-й кав. дивизіи съ батареею, состоявшіе при Рущукскомъ отрядѣ, уже собраны около Тырнова, и нынѣ имъ приказано слѣдовать на Ямболи на присоединеніе къ корпусу. Главная Квартира выступаетъ изъ Казанлыка 12 января и направляется на Эски-Загру, Тырново, Херманлы и Адріанополь.

О движеніи вашемъ и вашихъ распоряженіяхъ прошу ваше высокопревосходительство увѣдомить меня для доклада Его Императорскому Высочеству.

Главнокомандующій проситъ васъ, чтобы въ Адріанополѣ была соблюдена въ войскахъ самая строгая дисциплина и войска расположены преимущественно не въ частныхъ домахъ, а въ казармахъ. Г.-ад. *Непокойчицкій.*

На документѣ—помѣтка: „19 января 1878 г. Адріанополь".

---

274. Телеграмма г.-ад. Непокойчицкаго г.-л. Зотову, 10 января 1878 г., № 57.

(Воен.-Учен. Арх., отд. II, д. № 5249, стр. 15).

Сдѣлайте распоряженіе, дабы войска 8-й кав. дивизіи отъ Тырнова немедленно шли чрезъ Твардицкій или Сливненскій проходы—какъ удобнѣе—на Ямболи на присоединеніе къ VIII корпусу, который выступаетъ оттуда 11 января чрезъ Ваково въ Адріанополь. (Съ черновой,—подл. подписалъ г.-ад. *Непокойчицкій*).

---

275. Начальникъ Полевого Штаба начальнику Тырновскаго отряда [1]), 10 января 1878 г., № 58, г. Казанлыкъ.

(Воен.-Учен. Арх., отд. II, д. № 4919, стр. 373).

Только что получено донесеніе, что Адріанополь занятъ передовыми частями кавалеріи авангарда арміи. Это вызвало необходимость ускорить

[1]) Командующему IV арм. корпусомъ г.-л. *Зотову. Ред.*

общее движеніе арміи къ Адріанополю, чтобы утвердиться въ этомъ важномъ пунктѣ и приготовиться къ дальнѣйшему наступленію. *10 января 1878 г.*

Съ этою цѣлью послано приказаніе командиру VIII арм. корпуса, корпусъ котораго 10 января сосредоточился у Ямболи, идти безъ замедленія отъ Ямболи на Адріанополь черезъ Ваково, оставивъ для охраненія своего лѣваго фланга и тыла со стороны Шумлы и Карнабата отрядъ ген. *Деллингсгаузена.*

Въ настоящее время отрядъ этотъ, состоящій изъ 26-й пѣх. дивизіи, драг. и Владимірскаго улан. полковъ съ конной батареей, сосредоточивается въ окрестностяхъ Сливно, выславъ разъѣзды къ сторонѣ Котла и Карнабата.

Хотя мало вѣроятія, чтобы турки рѣшились направить изъ своего четырехугольника крѣпостей часть войскъ къ Константинополю черезъ Карнабатъ или Ямболи, а не черезъ Варну и моремъ, но на всякій случай, въ виду важности прикрытія фланга и тыла арміи, сосредоточивающейся къ Адріанополю, Великій Князь признаетъ необходимымъ безотлагательно направить на усиленіе отряда ген. *Деллингсгаузена* находящіяся въ окрестностяхъ Тырново части 24-й пѣх. дивизіи и образовать изъ 26-й и 24-й пѣх. дивизій съ бригадою 13-й кав. дивизіи сводный корпусъ подъ начальствомъ ген. *Деллингсгаузена.* На этотъ корпусъ возлагается обязанность занять Сливно и Ямболи и прикрывать лѣвый флангъ общаго наступленія арміи отъ какихъ бы то ни было попытокъ непріятеля со стороны Шумлы.

Вмѣстѣ съ тѣмъ на ген. *Деллингсгаузена* возлагается обязанность выслать кавалерійскіе отряды къ сторонѣ Котла и Шумлы и къ сторонѣ Карнабата и Айдоса и постараться войти въ связь съ разъѣздами ген. *Цимермана,* которому приказано наступать на Базарджикъ, и если ему удастся овладѣть этимъ пунктомъ, то направить отрядъ на Праводы и выслать кавалерійскіе отряды по направленію на Айдосъ, чтобы войти въ связь въ свою очередь съ разъѣздами ген. *Деллингсгаузена.*

Въ виду этого Великій Князь Главнокомандующій приказать изволилъ вашему превосходительству сдѣлать слѣдующія распоряженія:

1) Немедленно направить всѣ свободныя отъ конвоированія плѣнныхъ части 24-й пѣх. дивизіи къ Сливнѣ на соединеніе съ 26-й пѣх. дивизіей, а тѣ части этой дивизіи, которыя заняты конвоированіемъ, направить туда же тотчасъ по окончаніи конвоированія. О времени движенія этихъ частей немедленно увѣдомить ген. *Деллингсгаузена* и Полевой Штабъ арміи.

2) Нынѣ же направить всю или большую часть 11-й пѣх. дивизіи по Османбазарской дорогѣ съ цѣлью, если этотъ пунктъ оставленъ турками или занятъ ими слабо, то занять его, а если возможно, то и Эски-Джуму и войти немедленно въ связь съ ген. *Деллингсгаузеномъ* черезъ Котелъ.

Въ случаѣ надобности это движеніе должно быть поддержано частями 2-й пѣх. дивизіи, бригада которой по увѣдомленію Наслѣдника Цесаревича, должна находиться въ настоящее время въ Драганово.

О всемъ вышеизложенномъ сообщается вмѣстѣ съ симъ и Начальнику Восточнаго отряда Наслѣднику Цесаревичу.

О распоряженіяхъ вашихъ прошу увѣдомить немедленно.

Болгарское ополченіе должно состоять въ вашемъ вѣдѣніи и употреблено для дѣйствія въ пространствѣ между путями отъ Елены на Сливно и Османбазаръ.

10 января 1878 г. 8-ю кав. дивизію отправить на Ямболи и далѣе въ Адріанополь къ VIII корпусу. (Съ черновой,—подл. подписалъ г.-ад. *Непокойчицкій*).

---

276. Начальникъ Полевого Штаба г.-л. Деллингаузену, 10 января 1878 г., № 62, г. Казанлыкъ.

(Воен.-Учен. Арх., отд. II, д. № 5283, стр. 33).

Только что получено донесеніе, что Адріанополь занятъ нашимъ передовымъ кавалерійскимъ отрядомъ подъ начальствомъ ген. *Струкова*.

Это вызвало необходимость немедленно сдѣлать распоряженіе объ ускореніи движенія всей арміи къ Адріанополю съ цѣлью утвердиться въ этомъ важномъ пунктѣ и подготовиться къ дальнѣйшему наступленію.

На основаніи этого командиру VIII арм. корпуса вмѣстѣ съ симъ послано приказаніе немедленно направиться со ввѣреннымъ ему корпусомъ и 23-мъ каз. полкомъ отъ Ямболи, къ которому корпусъ долженъ былъ сосредоточиться 10 сего января, на Ваково и Адріанополь, а для прикрытія своего лѣваго фланга и тыла со стороны Шумлы и Карнабата оставить отрядъ вашего превосходительства.

Хотя трудно предположить, чтобы турки при желаніи направить часть войскъ изъ Восточной своей арміи на защиту Константинополя двинули ихъ сухимъ путемъ черезъ Карнабатъ или Ямболи, а не моремъ черезъ Варну, но на всякій случай, въ виду важности прикрытія фланга и тыла арміи, сосредоточиваемой въ Адріанополѣ, Великій Князь приказалъ немедленно усилить вашъ отрядъ 24-й пѣх. дивизіей и образовать изъ 26-й и 24-й пѣх. дивизій съ бригадою 13-й кав. дивизіи сводный корпусъ подъ начальствомъ вашего превосходительства.

На основаніи этого ген. *Зотову* вмѣстѣ съ симъ послано приказаніе, чтобы всѣ части 24-й пѣх. дивизіи, свободныя отъ конвоированія плѣнныхъ, были немедленно направлены въ Сливно на присоединеніе къ 26-й дивизіи, прочія же части 24-й пѣх. дивизіи, занятыя конвоированіемъ плѣнныхъ, были двинуты туда тотчасъ послѣ окончанія этого дѣла.

На отрядъ вашего превосходительства возлагается слѣдующая задача.

Занявъ Сливно и Ямболи какъ указано выше, слѣдуетъ принять всѣ мѣры для обезпеченія фланга и тыла арміи, а равно ея сообщеній съ Габровымъ и Тырново отъ всякихъ попытокъ противника со стороны Шумлы и Карнабата. Кромѣ сего выслать кавалерійскіе отряды и разъѣзды къ сторонѣ Котла и Шумлы, а равно Карнабата и Айдоса для наблюденія за непріятелемъ, а также для того, чтобы войти въ связь съ кавалерійскими отрядами и разъѣздами отряда ген. *Циммермана*, который, выступивъ съ линіи Черноводы—Кюстенджи 5 января, направился къ Базарджику съ цѣлью овладѣть этимъ пунктомъ. Если это ему удастся, то ему приказано направить отрядъ на Праводы, чтобы прервать сообщенія между Варной и Шумлой и выслать разъѣзды, чтобы войти въ связь съ вашимъ превосходительствомъ въ направленіи къ Айдосу и Карнабату.

Сверхъ сего вы должны поддерживать связь съ Тырновскимъ отрядомъ,

начальнику котораго г.-л. *Зотову* послано приказаніе, чтобы онъ всю или большую часть 11-й пѣх. дивизіи, поддержанную въ случаѣ надобности бригадой 2-й пѣх. дивизіи (которая по сообщенію начальника Восточнаго отряда Наслѣдника Цесаревича находится въ Драгановѣ), направилъ по Османбазарской дорогѣ съ цѣлью занять этотъ пунктъ. *10 января 1878 г.*

Для свѣдѣнія вашего сообщаю, что Наслѣднику Цесаревичу послано приказаніе Главнокомандующаго, чтобы 3 полка 8-й кав. дивизіи направлены были черезъ Тырново и затѣмъ черезъ Хаинкіойскій или Твардицкій проходы на Ямболи на присоединеніе къ VIII корпусу.

О времени движенія свѣдѣній еще не получено.

О вашихъ распоряженіяхъ и соображеніяхъ прошу увѣдомить въ возможной скорости и сообщать затѣмъ о всемъ, что будетъ происходить, по возможности ежедневно. Главная Квартира выступаетъ изъ Казанлыка 12 января и направляется черезъ Тырново (Сейменъ) по дорогѣ на Адріанополь.

Главнокомандующему угодно, чтобы кавалерійскимъ постомъ занятъ былъ Бургасъ. (Съ чернового,—подл. подписалъ г.-ад. *Непокойчицкій*).

---

277. Телеграмма св. Е. В. г.-м. Чингисхана г.-л. Деллингаузену, 10 января 1878 г.

(Воен.-Учен. Арх., отд. II, д. № 4973, т. II, стр. 1).

Отъ 10 ч. 32 м. пополуночи, изъ Шипки въ Елену. . Получена 13 января въ 1 ч. пополудни. Если отдѣленіе парка свободно, то признано нужнымъ направить это свободное отдѣленіе отъ Елены черезъ Твардицу на Ени-Загру для устройства телеграфнаго сообщенія черезъ Балканы независимо Шипки. Въ случаѣ если ваше превосходительство согласны съ этимъ, просилъ бы приказать командиру парка сдѣлать распоряженіе. Св. Е. В. г.-м. *Чингисханъ.*

---

278. Начальникъ штаба 2-й гв. кав. дивизіи начальнику авангарда арміи, 10 января 1878 г.

(Воен.-Учен. Арх., отд. II, д. № 5748, стр. 137).

Отъ 6 ч. вечера, изъ Мустафа-паши. Сегодня, 10 января, дивизія (1-я и 2-я бригады) ночуютъ въ Мустафа-пашѣ. Завтра идемъ на Адріанополь. Я пріѣду туда же раньше, чтобы получить приказанія вашего превосходительства.

По прибытіи въ Мустафа-пашу получили отъ жителей свѣдѣніе, что отдѣльныя партіи аскеровъ двигаются черезъ Яйладжій, Сарыяръ (долина Арды) на Ортакіой и далѣе на Демотику. Въ виду этого для обезпеченія шоссе Адріанополь—Херманлы и для наблюденія за непріятелемъ командующій дивизіей оставляетъ въ Черменѣ 1 эскадронъ конно-гренадерскаго полка, что будетъ помощью ротѣ, стоящей въ Мустафа-пашѣ.

10 января 1878 г. До Демотики остается еще 80 в., посему, не признаете ли ваше превосходительство возможнымъ занять Демотику какою-либо частью ввѣреннаго вамъ отряда? Всѣ свѣдѣнія о движеніи непріятеля черезъ Ортакіой на Демотику приказано доставлять дубликатомъ, одинъ—прямо вамъ. Вышеизложенное имѣю честь сообщить вашему превосходительству по порученію командующаго дивизіей. Полк. *Бунаковъ*.

---

279. Начальникъ 3-й пѣх. дивизіи начальнику авангарда арміи, 10 января 1878 г.

(Воен.-Учен. Арх., отд. II, д. № 5748, стр. 129).

Отъ 3 ч. дня, изъ Хаскіоя. Довожу до свѣдѣнія вашего превосходительства, что бѣжавшій изъ Адріанополя болгаринъ, болѣе мѣсяца работавшій тамъ укрѣпленія, показалъ, что укрѣпленія эти окружены минами. Г.-л. *Карцовъ*.

---

280. Коллективное письмо европейскихъ консуловъ г. Адріанополя г.-л. Скобелеву, 10/22 января 1878 г.

(Воен.-Учен. Арх., отд. II, д. № 5748, стр. 106 и 107).

Monsieur le général. Votre excellence vient de nous faire l'honneur de nous envoyer une garde de ses soldats pour la protection de nos consulats, en demandant en même temps de lui envoyer les soldats ottomans qui nous étaient confiés sur notre demande appuyée par nos ambassades à Constantinople, comme police pour notre sécurité et la protection de nos nationaux pendant l'époque d'anarchie depuis le départ des ottomans jusqu'à l'arrivée des troupes russes.

Pour obtenir ces soldats ottomans nous nous sommes engagés, tant vis-à-vis d'eux mêmes que vis-à-vis du gouverneur ottoman qui nous les a donnés, de les garder sous notre protection consulaire et de faire les démarches nécessaires afin qu'ils ne soient pas considérés comme prisonniers de guerre.

A présent il est vrai que nous n'en aurons plus besoin, d'autant moins que votre excellence a déjà pris des mesures pour notre sécurité, mais nous prions votre excellence de nous épargner la pénible éventualité de manquer à notre parole vis-à-vis de ces soldats turcs qui ont fait très bien leur devoir pendant tout ce temps, même dans l'intérêt de la sécurité générale et qui ont été loués et encouragés par monsieur le général *Strukoff* même.

Par conséquent nous avons l'honneur de prier votre excellence de vouloir bien nous donner une réponse qui nous permette de connaître ses intentions à ce sujet, notre désir étant de mettre ces soldats en mesure de regagner l'armée ottomane à la première occasion et de les garder jusque là sous notre protection.

Nous prions votre excellence, monsieur le général, d'agréer l'assurance de notre très haute considération.

Sax consul d'Autriche-Hongrie, gérant le v. consulat d'Allemagne, *M.E. Flesch*

consul de France, *N. Ghennadis* consul de Grèce, *S. E. Blunt* Her Majesty's consul. *10 января 1878 г.*

281. Приказы по авангарду арміи 10 января 1878 г.

(Воен.-Учен. Арх., отд. II, д. № 5749, стр. 12).

№ 10.

Начальникъ 1-й кав. дивизіи г.-л. *Дохтуровъ* назначается начальникомъ всей кавалеріи ввѣреннаго мнѣ отряда, въ составъ которой вошли, кромѣ 1-й кав. дивизіи и Донского каз. № 9 полка, еще двѣ бригады 2-й гв. кав. дивизіи. Г.-л. *Скобелевъ.*

№ 11, г. Адріанополь.

I. Временнымъ комендантомъ г. Адріанополя назначается 61-го пѣх. Владимірскаго полка подполк. *Шаровъ.*

II. Подполк. *Шарову* принять всѣ военно-полицейскія мѣры для сохраненія порядка въ городѣ, назначить караулы ко всѣмъ складамъ, привести въ извѣстность всѣ запасы, назначать патрули по городу и караулы къ выходу изъ онаго, строжайше наблюдать за тѣмъ, чтобы нижніе чины, за исключеніемъ назначенныхъ въ караулъ, не входили въ городъ, и, вообще, руководствоваться подполк. *Шарову* инструкціями, которыя ему получить отъ начальника штаба авангарда арміи.

III. Въ распоряженіе Адріанопольскаго коменданта назначается 1 сотня, по распоряженію начальника кавалеріи авангарда.

IV. Отъ 16-й и 30-й пѣх. дивизій назначить въ распоряженіе Адріанопольскаго коменданта по два, а отъ 3-й и 4-й стр. бригадъ по одному офицеру и по столько же нижнихъ чиновъ.

V. Адріанопольскому коменданту озаботиться приготовленіемъ помѣщеній для больныхъ, а также продовольствіе привести въ извѣстность и мнѣ донести. Г.-л. *Скобелевъ.*

№ 12, г. Адріанополь.

Поздравляю ввѣренныя мнѣ храбрыя войска съ занятіемъ второй столицы Турціи. Вашею выносливостью, терпѣніемъ и храбростью пріобрѣтенъ этотъ успѣхъ.

Великій Князь Главнокомандующій приказалъ мнѣ благодарить всѣхъ. Порадовали вы Государя Императора, порадовали нашего Августѣйшаго Вождя, порадовали всю Россію.

Отдавая вамъ должную справедливость, не могу, однако, вамъ не высказать, что за послѣдніе дни я замѣтилъ нѣкоторую распущенность. На вчерашнемъ переходѣ изъ Хаскіоя было слишкомъ много отсталыхъ; я даже замѣтилъ нѣкоторыхъ изъ нижнихъ чиновъ, которые, забывая честь мундира, оставляли ряды съ цѣлью грабежа.

Обращаюсь ко всѣмъ начальникамъ частей, ко всѣмъ г.г. офицерамъ, ко всѣмъ честнымъ солдатамъ ввѣренныхъ мнѣ доблестныхъ войскъ и напоминаю имъ, что на насъ счастливцевъ, авангардъ Дѣйствующей арміи, обращены взоры всей Россіи, всего міра. Да избавитъ насъ Господь отъ искушенія!...

10 января 1878 г.

Сохранимъ во всей чистотѣ славу русскаго имени и славу полковъ, поддержанную въ эту войну цѣною крови.

Предупреждаю всѣхъ чиновъ ввѣреннаго мнѣ отряда, что за всякую самовольную отлучку отъ частей, не говоря уже о мародерствѣ, пьянствѣ и преступленіяхъ, предусмотрѣнныхъ законами военнаго времени, виновные будутъ преданы полевому суду. Всякой случай мародерства будетъ признаваться мною доказательствомъ бездѣйствія власти начальниковъ частей.

Приказъ этотъ прочесть во всѣхъ ротахъ, сотняхъ, эскадронахъ и батареяхъ. Г.-л. *Скобелевъ.*

№ 13, г. Адріанополь.

Въ виду сильнаго уменьшенія состава казачьихъ частей и необходимости сохраненія боевой силы оныхъ предписываю впредь отъ казачьихъ полковъ содержать только слѣдующій нарядъ впредь до измѣненія.

1) Ко мнѣ и въ штабъ моего отряда 30 чел.

2) Ко всякому начальнику или ком-щему дивизіи по 6 казаковъ.

3) Ко всякому командиру стр. бригады по 4 казака.

4) Въ распоряженіе Адріанопольскаго коменданта одна сотня возможно полнаго состава.

5) Для содержанія почты отъ Эски-Загры до Адріанополя по усмотрѣнію начальника кавалеріи авангарда арміи 2 сотни, а если возможно, и менѣе.

Остальныхъ казаковъ по распоряженію г.г. полковыхъ командировъ казачьихъ полковъ присоединить къ своимъ полкамъ.

Опредѣленные настоящимъ приказомъ наряды производить по усмотрѣнію начальника кавалеріи авангарда арміи г.-л. *Дохтурова* съ завтрашняго же числа. Г.-л. *Скобелевъ.*

---

282. Начальникъ авангарда арміи (ком-щему 30-й пѣх. дивизіей. *Ред.*), 10 января 1878 г.

(Воен.-Учен. Арх., отд. II, д. № 5928, стр. 2).

1) Отъ 2 ч. ночи, изъ Адріанополя. Предписываю вашему превосходительству направить полки ввѣренной вамъ дивизіи по дорогѣ къ Киркъ-Килиссе (Кирклиси. *Ред.*), вокругъ г. Адріанополя, гдѣ остановить ихъ близъ позиціи, выбранной въ этомъ направленіи командиромъ 16-го стр. баталіона *бар. Аминовымъ*, преимущественно въ казармахъ. По прибытіи на мѣсто ваше превосходительство имѣете принять начальство надъ всѣми войсками на передовой позиціи. Г.-л. *Скобелевъ.*

(Воен.-Учен. Арх., отд. II, д. № 5927, стр. 44).

2) Отъ 6 ч. 30 м. вечера. Адріанополемъ владѣетъ только тотъ, кто владѣетъ фортами на Константинопольской дорогѣ. Я выбралъ лично соотвѣтственный участокъ укрѣпленной непріятелемъ позиціи, куда направленъ 16-й стр. баталіонъ и Углицкій полкъ. Завтра вы усилите войска на позиціи однимъ полкомъ 30-й пѣх. дивизіи. Прочія войска отряда полагаю возможнымъ расположить на Сливненской дорогѣ.

Поручаю вашему превосходительству завтра утромъ осмотрѣть эти ка- *10 января 1878 г.*
зармы и опредѣлить, сколько возможно въ нихъ помѣстить. Тѣснить войска незачѣмъ, такъ какъ войска, которыя не помѣстятся въ казармахъ, я помѣщу на передовой позиціи, гдѣ также имѣются удобныя помѣщенія.

Подтверждаю самымъ *рѣшительнымъ образомъ* . . . . (окончаніе документа утеряно).

---

283. Начальникъ штаба авангарда арміи начальнику штаба 1-й кав. дивизіи, 10 января 1878 г.

(Воен.-Учен. Арх., отд. II, д. № 5058, стр. 47).

Отъ 11½ ч. вечера, изъ Адріанополя. Начальникъ отряда вмѣстѣ съ симъ проситъ прилагаемый конвертъ черезъ 2-ю гв. кав. дивизію, прибывшую сего числа къ Мустафа-пашѣ, переслать ген. *Гурко.*

Кромѣ того завтра до разсвѣта послать казачій разъѣздъ по направленію къ Ямболи. Съ этой стороны, какъ говорятъ, сегодня вечеромъ были замѣчены движущіяся колонны. Мое личное мнѣніе, что это могутъ быть войска ген. *Радецкаго,* но во всякомъ случаѣ ген. *Скобелевъ* находитъ необходимымъ въ этомъ удостовѣриться. Подполк. *гр. Келлеръ.*

---

284. Приказы начальника кавалеріи авангарда арміи 10 января 1878 г., г. Адріанополь.

(Воен.-Учен. Арх., отд. II, д. № 5059, стр. 107).

№ 9. Приказомъ начальника авангарда Дѣйствующей арміи отъ 10 сего января за № 10 я назначенъ начальникомъ всей кавалеріи отряда. Въ составъ онаго вошли, кромѣ ввѣренной мнѣ 1-й кав. дивизіи и Донского каз. № 9 полка, еще 2 бригады 2-й гв. кав. дивизіи.

А потому временно командующимъ 1-й кав. дивизіей назначается командиръ 1-й бригады св. Е. В. г.-м. *Струковъ.* (Съ копіи,—подл. подписалъ г.-л. *Дохтуровъ).*

№ 10. Въ виду неправильнаго распредѣленія службы казачьихъ частей согласно разрѣшенія начальника авангарда Дѣйствующей арміи предписываю строго держаться слѣдующаго наряда.

Донскому № 1 каз. полку одну сотню назначить въ распоряженіе коменданта г. Адріанополя 61-го пѣх. Владимірскаго полка подполк. *Шарова.*

Вторую сотню, бывшую въ командировкѣ при 30-й пѣх. дивизіи, оставить въ Адріанополѣ для содержанія сторожевой цѣпи и разъѣздовъ совмѣстно съ сотнями № 9 полка, отъ нея же назначить ординарцами къ начальникамъ 16-й и 30-й пѣх. дивизій — по 6 казаковъ и къ начальникамъ стр. бригадъ—по 4 человѣка.

Донскому каз. № 9 полку назначить 2 сотни для конной почты отъ Казанлыка до Адріанополя и 30 чел. въ конвой ген. *Скобелеву.*

Другихъ никакихъ нарядовъ безъ моего приказанія не исполнять.

10 января 1878 г. Командиру Донского каз. № 9 полка сейчасъ же отправить сотни для смѣны конной почты отъ полковъ драгунскаго и уланскаго, приказавъ людямъ сказанныхъ полковъ подтягиваться къ Адріанополю, гдѣ и остаться въ казармахъ при сотняхъ № 1 полка впредь до особаго распоряженія. (Съ копіи,—безъ подписи).

---

285. Св. Е. В. г.-м. Струковъ ком-щему 30-й пѣх. дивизіей, 10 января 1878 г.

(Воен.-Учен. Арх., отд. II, д. № 5927, стр. 48).

Отъ 1 ч. ночи, изъ Адріанополя. Батареи нужны и кавалерія. Пѣхота же, думаю, можетъ отдохнуть, хотя распорядиться не могу, ибо *Скобелевъ* прибылъ, но онъ на станціи желѣзной дороги.

Благодарю за извѣстіе и прошу покорно выслать шт.-ротм. *Языкова*, находящагося на станціи. Г.-м. *Струковъ*.

---

286. Приказаніе по 30-й пѣх дивизіи 10 января 1878 г., № 1, г. Адріанополь.

(Воен.-Учен. Арх., отд. II, д. № 5927, стр. 50).

Прилагая при семъ для свѣдѣнія и руководства копію съ приказа по авангарду Дѣйствующей арміи отъ сего числа, прошу по приказанію командующаго дивизіей и въ исполненіе 4 пункта приказа назначить въ распоряженіе Адріанопольскаго коменданта отъ 118-го Шуйскаго и 119-го Коломенскаго полковъ—отъ каждаго по 1 офицеру и по 2 вполнѣ благонадежныхъ и расторопныхъ нижнихъ чина, которымъ и приказать завтра же утромъ, т. е. 11 сего января, явиться коменданту, живущему въ центрѣ города въ конакѣ (зданіе присутственныхъ мѣстъ). Полк. *Кукель*.

---

287. Начальникъ Твардицкаго отряда командиру VIII арм. корпуса, 10 января 1878 г.

(Воен.-Учен. Арх., отд. II, д. № 4829, стр. 223).

№ 12. Изъ Сливны. Драгунскій разъѣздъ, посланный въ Котелъ, прибылъ туда 8 января въ 3 ч. пополудни. Въ Котлѣ найдены большіе запасы муки, рису, пшеницы и ячменя, а также 1.500 ящиковъ патроновъ.

По показанію болгаръ 28 декабря ушелъ изъ Котла на Карнабатъ *Керимъ-паша* съ 10 тыс. турокъ при 41 орудіи.

Въ Котлѣ не оказалось ни непріятеля, ни башибузуковъ, но въ окрестныхъ деревняхъ послѣдніе рѣзали болгаръ.

Около д. Медвень разъѣздъ встрѣтилъ нѣсколько бѣглыхъ семействъ башибузуковъ, у которыхъ были отобрано оружіе.

Сегодня прибыло въ Сливну 3 баталіона пѣхоты и № 20 конная батарея. *10 января 1878 г.*

Вчера, 9 января, прибылъ сюда баталіонъ 102-го Вятскаго полка, которому поручено разрабатывать дорогу Сливно—Старо-Рѣки навстрѣчу 2 баталіонамъ съ 2 батареями, которые 8 января ночевали въ Старо-Рѣки и Тузлукѣ.

Послѣзавтра, 12 января, баталіонъ пѣхоты съ дивизіономъ драгунъ займетъ Бургуджіу съ цѣлью освѣтить мѣстность за Карнабатъ къ Айдосу и за Черкешлы къ Кедыръ-Факлы.

Сообщивъ объ этомъ въ Елену ген. *Радену*, я просилъ его своею кавалеріею занять Казанъ, освѣтить разъѣздами дорогу Шумла—Ямболь и войти въ связь съ Орденскими драгунами. Г.-м. *Малаховъ*.

288. Приказъ по 33-му пѣх. Елецкому полку 10 января 1878 г., № 10, г. Ямболь.

(Воен.-Учен. Арх., отд. II, д. № 5892, стр. 2).

§ 5. Завтра отрядъ выступаетъ въ д. Фундукли (Пындаклій. *Ред.*) въ слѣдующемъ порядкѣ: въ $9^1/_2$ ч. утра—34-й пѣх. Сѣвскій полкъ и 3-я батарея 9-й арт. бригады; въ 10 ч.—командуемый мною полкъ и Орловскій полкъ. Вьюки и обозы—позади Орловскаго полка по порядку слѣдованія полковъ. Вслѣдствіе чего предписываю баталіонамъ съ разсвѣтомъ приготовить обѣдъ для нижн. чиновъ, пообѣдать и быть готовымъ къ $9^1/_2$ ч. утра и по „сбору“, который будетъ данъ штабъ-горнистомъ отъ моей квартиры, баталіонамъ построиться на площадкѣ, гдѣ дѣлали сегодня привалъ.

Выслать по одному квартирьеру отъ роты для занятія квартиръ для ротъ и по одному отъ баталіона для занятія квартиръ для полкового штаба и околодка. Квартирьерамъ подъ командой прапорщ. *Салаева* выступить завтра утромъ вмѣстѣ съ Сѣвскимъ полкомъ.

289. Кап. Глазовъ командиру 55-го пѣх. Подольскаго полка, 10 января 1878 г.

(Воен.-Учен. Арх., отд. II, д. № 6227, стр. 123).

Отъ 8 ч. вечера, изъ д. Хаково. Начальникъ корпуснаго штаба проситъ васъ сообщить, пришли ли сотни 21-го и 26-го полковъ изъ Сливны. Если пришли, то нельзя ли выслать ихъ скорѣе въ штабъ. Начальнику 9-й дивизіи предписано дивизіонъ горной батареи оставить при Подольскомъ полку, о чемъ имѣю честь сообщить вашему превосходительству. Кап. *Глазовъ*.

290. Командиръ 55-го пѣх. Подольскаго полка начальнику штаба 14-й пѣх. дивизіи, 10 января 1878 г.

(Воен.-Учен. Арх., отд. II, д. № 6174, стр. 23).

Отъ 2 ч. 30 м. пополудни. Посылаю 20 мѣшковъ сухарей, т. е. 60 пудовъ, въ пріемѣ коихъ прошу выдать квитанцію, такъ какъ снабдилъ уланъ,

10 января 1878 г. батареи и казачью сотню, остающіеся уже 3 дня безъ хлѣба и сухарей. Въ г. Ямболѣ уже началось хлѣбопекарное дѣло, запасы приводятся въ извѣстность (муки очень мало), приводятся въ порядокъ 10 печей; пшеницу начну возить на мельницы на полковыхъ вьючныхъ лошадяхъ, ибо другихъ перевозочныхъ средствъ нѣтъ. Послалъ разыскивать ручныя мельницы; 4 уже найдены и въ дѣйствіи. Владимірскій улан. полкъ уже прибылъ; полусотни № 21 Донского полка еще нѣтъ.

О всемъ вышеизложенномъ не откажите доложить начальнику дивизіи и начальнику корпуснаго штаба. Г.-м. *Духонинъ*.

---

291. Начальникъ штаба 8-й кав. дивизіи командиру 2-й половины 5-го конно-арт. парка, 10 января 1878 г., № 71.

(Воен.-Учен. Арх., отд. II, д. № 6243, стр. 9 и 10).

Дивизіонный штабъ препровождаетъ при семъ къ вашему высокоблагородію маршрутъ слѣдованія частей 8-й кав. дивизіи до г. Адріанополя. Полк. *Каульбарсъ*.

МАРШРУТЪ

слѣдованія частей 8-й кав. дивизіи отъ г. Тырново до г. Адріанополя.

Названіе пунктовъ.		8-й улан. Вознесенск. полкъ.	8-й Донск. каз. полкъ и 9-я Донск. батарея.	8-й гус. Лубенскій п. и 15-я кон. бат.
Церово-Курія . . .	17 вер.	11	12	13
Елена	17 „	12	13	14
Твардица	30 „	13	14	15
Дневка.				
Бинкосъ	20 „	15	16	17
Чаирлы	25 „	16	17	18
Ямболи	25 „	17	18	19
Дневка.				
Пендекли	18 „	19	20	21
Кизилагачъ	25 „	20	21	22
Ваково	20 „	21	22	23
Дневка.				
Фикель	30 „	23	24	25
Адріанополь . . .	20 „	24	25	26

Итого: Переходовъ . 11; Дней марша . 14; Верстъ . . . 247

Примѣчаніе. Начальниками эшелоновъ назначаются: I — полк. *Бахъ*, II — подполк. *Зотовъ*, III — *гр. Пащенко-Развадовскій*.

Штабъ выступаетъ со вторымъ эшелономъ.

Начальникъ штаба полк. *Каульбарсъ*.

---

292. Начальникъ Казанлыкскаго округа въ штабъ грен. корпуса, 10 января 1878 г., № 11, г. Казанлыкъ.

10 января 1878 г.

(Воен.-Учен. Арх., отд. II, д. № 5966, стр. 80).

Прошу распоряженія штаба грен. корпуса о немедленномъ возвращеніи 35 головъ скота, взятаго войсками 2-й грен. дивизіи, такъ какъ скотъ этотъ предназначенъ для перевозки разнаго имущества въ склады. Полк. *Ильяшевичъ* [1]).

---

293. Командиръ грен. корпуса командиру 16-й арт. бригады, 10 января 1878 г., № 37, г. Казанлыкъ.

(Воен.-Учен. Арх., отд. II, д. № 6137, стр. 452 и 453).

Согласно распоряженія Полевого Штаба арміи всѣ спустившіяся съ г. св. Николая батареи ввѣренной вашему превосходительству бригады должны слѣдовать до Германлы съ войсками грен. корпуса. По прибытіи въ Германлы сдѣлано будетъ соотвѣтствующее распоряженіе о присоединеніи батарей къ 16-й пѣх. дивизіи.

Войска грен. корпуса будутъ слѣдовать до Германлы 4 эшелонами, изъ которыхъ первый эшелонъ, состоящій изъ 1-й бригады 2-й грен. дивизіи, выступитъ завтра, 11 января.

Предназначая батареи ввѣренной вамъ бригады, спустившіяся съ г. Николая (1-ю, 2-ю, 3-ю и 6-ю), отправить съ первымъ эшелономъ и препровождая вашему превосходительству маршрутъ слѣдованія бригады, прошу васъ сдѣлать зависящее распоряженіе къ тому, чтобы батареи эти были готовы къ выступленію завтрашняго числа. О времени (часѣ) выступленія 1-й бригады 2-й грен. дивизіи и о порядкѣ слѣдованія имѣете получить указанія отъ начальника 2-й грен. дивизіи г.-л. *Цвѣтинскаго*, который находится въ Хаскіоѣ. Г.-л. *Ганецкій.*

МАРШРУТЪ

слѣдованія 1-й бригады 2-й грен. дивизіи отъ Шипки. 10 янв. 1878 г.

Января 11—Карагачъ [2]).
„ 12—Эски-Загра.
„ 13—Карабунаръ.
„ 14—Тырново-Семенли.
„ 15—Германлы.

Г.-м. *Манькинъ-Невструевъ.*

---

[1]) Записка эта препровождена штабомъ корпуса для исполненія начальнику 2-й грен. дивизіи. *Ред.*

[2]) См. примѣчаніе къ № 265 наст. вып. *Ред.*

10 января 1878 г.

294. Начальникъ штаба грен. корпуса начальнику 2-й грен. дивизіи, 10 января 1878 г.

(Воен.-Учен. Арх., отд. II, д. № 5966, стр. 72 и 71).

1) Отъ 1 ч. 30 м. пополудни, изъ Хаскіоя. Въ дополненіе записокъ за № 26 и 25 [1]) по приказанію командира корпуса имѣю честь увѣдомить, что 2-я грен. дивизія должна собраться въ Германлы, почему 1-я бригада по прибытіи 14 числа въ Тырново-Семенли на слѣдующій день, 15-го, переходитъ въ Германлы. 2-я бригада ввѣренной вамъ дивизіи должна выступить изъ Шипки 13 января и слѣдовать въ томъ же порядкѣ и по тому же маршруту до Германлы, куда должна прибыть 17 января. Г.-м. *Маныкинъ-Невструевъ.*

2) № 29. Отъ 11 ч. вечера, изъ Хаскіоя. Согласно распоряженія Полевого Штаба арміи съ 1-й бригадой ввѣренной вамъ дивизіи, выступающей завтра, должны слѣдовать тѣ 4 батареи 16-й арт. бригады (1-я, 2-я, 3-я и 6-я), которыя на дняхъ спустились съ г. Николая. Командиръ корпуса, сообщивъ вмѣстѣ съ симъ командиру 16-й арт. бригады г.-м. *Боретти*, чтобы батареи были готовы завтра къ выступленію и чтобы ген. *Боретти* отъ васъ получилъ указанія о томъ, къ какому времени и гдѣ имъ собраться и въ какомъ порядкѣ слѣдовать, предоставляетъ вашему непосредственному усмотрѣнію, оставить ли 4-ю и 5-ю батареи вашей дивизіи при 2-мъ эшелонѣ вашей дивизіи или отправить ихъ съ 1-й бригадой завтра же. Въ первомъ случаѣ лошади могли бы отдохнуть до 13 января и запастись фуражемъ и кромѣ того 1-я бригада облегчена была бы въ слѣдованіи, имѣя только 4, а не 6 батарей. Со 2-й бригадой слѣдовали бы тогда 4 батареи 1-й арт. бригады (1-я, 4-я, 5-я и 6-я). Впрочемъ все это предоставляется вашему усмотрѣнію.

О времени выступленія бригады увѣдомить командира корпуса. При прохожденіи черезъ Казанлыкъ бригада должна идти въ полномъ порядкѣ съ артиллеріей. Въ распоряженіе ген. *Мантейфеля* назначается ген. шт. кап. *Волковъ*, который присоединится завтра къ бригадѣ.

Батареи 16-й арт. бригады по прибытіи въ Германлы будутъ присоединены къ своей 16-й дивизіи, о чемъ послѣдуетъ особое распоряженіе. Деньги на наемъ проводниковъ будутъ ассигнованы вслѣдъ за симъ, а потому имѣете распорядиться теперь же наймомъ проводниковъ, употребивъ на то суммы изъ какихъ-нибудь свободныхъ источниковъ. Въ Полевомъ Штабѣ арміи находятъ возможнымъ исполнить передвиженіе до Германлы не въ 5, а въ 6 переходовъ, а потому начальники эшелоновъ могутъ распорядиться сокращеніемъ переходовъ, но съ тѣмъ, чтобы оно было одинаково въ обоихъ эшелонахъ Г.-м. *Маныкинъ-Невструевъ.*

---

[1]) Записки эти не сохранились. *Ред.*

295. Начальникъ штаба грен. корпуса начальнику артиллеріи того же корпуса, 10 января 1878 г., № 30, г. Казанлыкъ.

10 января 1878 г.

(Воен.-Учен. Арх., отд. II, д. № 5126, т. II, стр. 12).

При передвиженіи грен. корпуса изъ Д. Дубняка въ Казанлыкъ батареи 2-й грен. арт. бригады оказались вслѣдствіе плохого состоянія лошадей не въ состояніи исполнить даннаго имъ маршрута, почему всѣ эти батареи растянулись отъ Д. Дубняка и до Габрово и задержали пѣхоту.

По прибытіи въ этотъ послѣдній пунктъ командиръ корпуса, получивъ приказаніе Начальника Штаба арміи тронуть грен. корпусъ 2 января изъ Габрово на Казанлыкъ въ томъ порядкѣ, какъ онъ слѣдовалъ, и озабочиваясь тѣмъ, чтобы при пѣхотѣ была хоть часть артиллеріи, разрѣшилъ начальникамъ 2-й и 3-й дивизій взять съ собою для скорѣйшаго перехода черезъ Шипкинскій перевалъ по нѣсколько батарей, по преимуществу 9-фунт., предоставивъ непосредственному усмотрѣнію начальниковъ дивизій увеличить движущую силу въ нихъ лошадьми отъ остающихся батарей. Но обстоятельства помѣшали начальникамъ дивизій въ точности исполнить это приказаніе. Вслѣдствіе спѣшности выступленія дивизіямъ пришлось взять съ собою тѣ батареи, которыя въ пути не отстали отъ пѣхоты, а именно: во 2-й грен. бригадѣ 1-ю, 4-ю, 5-ю и 6-ю батареи, въ 3-й грен. бригадѣ 1-ю, 4-ю, 5-ю и 6-ю батареи; сверхъ того къ 3-й грен. дивизіи пристала 2-я батарея 2-й грен. бригады, которая, пользуясь остановкой всѣхъ войскъ на Шипкинскомъ проходѣ, заняла мѣсто между полками 3-й грен. дивизіи (Малороссійскимъ и Фанагорійскимъ).

Въ настоящее время приняты самыя энергическія мѣры къ тому, чтобы грен. корпусъ сгустился съ горы св. Николая какъ можно скорѣе, дабы слѣдовать далѣе на Эски-Загру и Германлы 5 переходами, а именно: отъ Шипки 1-й переходъ Карагачъ [1]), 2-й — Эски-Загра, 3-й—Карабунаръ, 4-й—Тырново-Семенли и 5-й—Германлы. Завтра, т. е. 11 января, выступаетъ изъ Шипки 1-я бригада 2-й грен. дивизіи и прибываетъ въ Германлы 15 января; съ нею слѣдуютъ 4-я и 5-я батареи 2-й грен. арт. бригады. 13 января выступаетъ изъ Шипки 2-я бригада 2-й грен. дивизіи, и съ нею слѣдуютъ 6-я и 1-я батареи 2-й грен. арт. бригады. 15 января выступаетъ 1-я бригада 3-й грен. дивизіи и съ нею 1-я и 6-я батареи 3-й грен. арт. бригады. 17 января — 2-я бригада 3-й грен. дивизіи и съ нею 4-я и 5-я батареи 3-й грен. арт. бригады и 2-я батарея 2-й грен. арт. бригады. Изъ чего видно, что 2-й эшелонъ долженъ прибыть въ Германлы 17 января, 3-й—19-го и 4-й—21 января.

Сообщая о семъ вашему превосходительству, по приказанію командира корпуса прошу принять мѣры, чтобы за дивизіями послѣдовали по тому же маршруту 18-й и 11-й лет. парки въ томъ порядкѣ, какъ они теперь вытянулись по дорогѣ. Въ особенности же озаботиться скорѣйшимъ присоединеніемъ къ дивизіямъ сформированнаго вами своднаго отдѣленія лет. парка. Г.-м. *Маныкинъ-Невструевъ.*

---

[1]) См. примѣчаніе къ № 265 наст. вып. *Ред.*

10 января 1878 г.

296. Командиръ 5-го грен. Кіевскаго полка начальнику 2-й грен. дивизіи, 10 января 1878 г.

(Воен.-Учен. Арх., отд. II, д. № 5966, стр. 68).

Доношу вашему превосходительству, что ввѣренному мнѣ полку не выдано по полковому требованію рису вмѣсто крупы изъ имѣющагося въ г. Казанлыкѣ склада, такъ что 8-дневн. запасъ не могъ быть пополненъ и совершенно истощенъ. Полк. *Пущинъ*.

На документѣ—помѣтка: „Испрошено содѣйствіе начальника штаба корпуса".

---

297. Полк. М. Пущинъ г.-м. Н. М. Мантейфелю, 10 января 1878 г.

(Воен.-Учен. Арх., отд. II, д. № 5966, стр. 73).

Отъ 4 ч. утра. Только что возвратился съ горъ. Съ большими затрудненіями въ 11 ч. вечера двинулъ 4-ю батарею, отстранивъ *всѣ препятствія*. Въ 5 ч. утра двигаю на гору собственно для обоза 1-й, 2-й и 4-й баталіоны, такъ что надѣюсь, что къ утру 4-я батарея будетъ уже внизу. Среди утра буду также самъ на горѣ. Вмѣстѣ съ 4-й батареей идетъ мой 1 патронный ящикъ. Весь вашъ *М. Пущинъ*.

---

298. Командиръ 1-й бригады 2-й грен. дивизіи (начальнику той же дивизіи. *Ред.*), 10 января 1878 г.

(Воен.-Учен. Арх., отд. II, д. № 5966, стр. 63 и 65).

1) Отъ 8 ч. вечера. Всѣ распоряженія о выступленіи завтра въ 9 ч. утра мною сдѣланы. Къ 9 ч. бригада должна быть выстроена на шоссе изъ Хаскіоя въ Казанлыкъ. Еще не имѣю свѣдѣній о 5-й батареѣ и не знаю, гдѣ она въ настоящее время, а также жду донесеній командировъ полковъ о прибытіи обозовъ. Полагаю однако, что все будетъ въ продолженіе ночи спущено, по крайней мѣрѣ обозы.

Къ 7 ч. я приказалъ, чтобъ въ ротахъ была готова варка съ мясомъ. Какъ только получу донесеніе, я немедленно доложу подробно обо всемъ.

Сію минуту получилъ свѣдѣніе, что часть обоза Таврическаго полка уже внизу; остальной обозъ на послѣднемъ спускѣ. Значитъ и 5-я батарея тамъ, потому что я оставилъ батарею за обозомъ. Но это все-таки не значитъ, чтобы батарея успѣла бы до утра присоединиться къ эшелону. Вы были свидѣтелемъ, какъ всякая батарея спускалась па этомъ 3-мъ спускѣ.

Во всякомъ случаѣ я, хотя ночью, а доложу вамъ подробно обо всемъ. Г.-м. *Мантейфель*.

2) Отъ $9^1/_2$ ч. вечера, изъ Хаскіоя. Обозы и обѣ батареи внизу, остановленные обозы въ турецкомъ лагерѣ, а батареи въ д. Шипкѣ. Сколько повозокъ упало съ кручъ, мнѣ еще не извѣстно, знаю только, что въ 4-й батареѣ 2 ящика и въ каждомъ полку по 1 ящику. Въ 5-й батареѣ, кажется, все

цѣло. Завтра только буду въ состояніи отдать полный отчетъ. Г.-м. *Мантейфель.* *10 января 1878 г.*

---

299. Дивизіонный врачъ 3-й грен. дивизіи начальнику той же дивизіи, 10 января 1878 г., г. Габрово.

(Воен.-Учен. Арх., отд. II, д. № 6044, стр. 9).

Сегодня въ 10 ч. получилъ приказаніе о выступленіи дивизіоннаго лазарета. Обѣдъ для людей будетъ готовъ только въ 2 ч., слѣдовательно раньше 3 не могли бы выступить. Въ виду того, что на дворѣ вьюга, что люди могли бы дойти только до начала подъема и должны бы ночевать въ полѣ, такъ какъ всѣ землянки набиты людьми по всей дорогѣ, и что такимъ образомъ во всякомъ случаѣ ранѣе завтрашняго числа не могли бы прибыть въ Казанлыкъ, я рѣшился выступить завтра въ 6 ч. утра, пославъ сегодня впередъ кухню, съ тѣмъ, чтобы обѣдъ съ усиленною дачею мяса былъ готовъ къ 8 ч. передъ подъемомъ. Послѣ скораго обѣда подъемъ съ расчетомъ прибыть вечеромъ въ Казанлыкъ. Такимъ образомъ по моему мнѣнію люди лучше сохранятъ силу, чѣмъ проведши безсонную ночь на снѣгу.

Тотчасъ получилъ донесеніе, что по всему городу искали вьючныхъ сѣделъ и не нашли: всѣ разобраны. Всѣ мастера заняты работою ихъ по приказанію полиціи и заказамъ интендантства, почты и другихъ вѣдомствъ, и заказать нельзя. Купить старыя сѣдла пока также не оказалось возможности. Поэтому, если окончательно нельзя будетъ устроить вьючную перевозку въ такой поспѣшности, какъ это требуется, то прошу распоряженія вашего превосходительства, чтобы было пропущено нѣсколько повозокъ подвижного лазарета съ перевязочными вещами, аптекою и инструментами. Если такой способъ перевозки и очищеніе пути по распоряженію начальника передвиженія возможны, то покорно прошу дать мнѣ объ этомъ сегодня распоряженіе, чтобы завтра же произошло самое движеніе. Если же онъ невозможенъ, то нахожусь въ крайнемъ затрудненіи исполнить приказаніе корпуснаго командира, переданное мнѣ за № 23, потому что для перевозки инструментовъ, аптеки и разныхъ металлическихъ снарядовъ или иныхъ ломкихъ предметовъ необходимы ящики, которые безъ вьючныхъ сѣделъ не могутъ быть перевезены.

При томъ, если люди роты носильщиковъ и фельдшера съ служителями отправятся безъ кухни и котловъ, т. е. безъ повозки, то какимъ образомъ будетъ происходить ихъ довольствіе пищею, и нѣтъ ли необходимости во всякомъ случаѣ взять съ собою артельную повозку? Надв. сов. *Вальтеръ.*

---

300. Командиръ 16-й арт. бригады командирамъ 1-й, 2-й и 3-й батарей той же бригады, 10 января 1878 г., № 11.

(Воен.-Учен. Арх., отд. II, д. № 6137, стр. 454).

Согласно предписанія командира грен. корпуса за № 31, основанномъ на предписаніи Полевого Штаба, 1-я, 2-я и 3-я батареи ввѣренной мнѣ бригады

10 января 1878 г. до Германлы слѣдуютъ съ частями грен. корпуса. По прибытіи въ Германлы батареи будутъ направлены на соединеніе съ 16-й пѣх. дивизіей. Первый эшелонъ грен. корпуса, состоящій изъ 1-й бригады 2-й грен. дивизіи съ 1-й, 2-й и 3-й батареями 16-й арт. бригады, выступитъ завтра, 11 января.

Сообщая вашему высокоблагородію о вышеизложенномъ, предписываю выступить завтра, 11 января, и идти до Карагачъ, гдѣ и остановиться на ночлегъ.

Квартирьеровъ и кухни отправить немедленно впередъ. О часѣ выступленія и порядкѣ движенія слѣдуетъ узнать у начальника 2-й грен. дивизіи г.-л. *Цвѣцинскаго*, который находится въ д. Хаскіой.

Дальнѣйшее слѣдованіе будетъ по прилагаемому маршруту [1]). (Съ чернового,—безъ подписи).

301. Св. Е. В. г.-м. Струковъ Главнокомандующему, 11 января 1878 г.

(Воен.-Учен. Арх., отд. II, д. № 4926, стр. 59).

11 января 1878 г. Ваше Императорское Высочество. Шлю 2 желѣзныхъ инструмента турецкихъ при протоколѣ. Страшное неистовство злодѣевъ неописуемо: жгутъ, рѣжутъ, насилуютъ, уводятъ дѣвушекъ. Все, что картина ужаса нарисовать можетъ, все тутъ дѣлается.

Гоню передъ собой непріятеля, надѣюсь не попасться, ибо кажется есть движеніе и съ Рущука турецкихъ войскъ, но избѣгаютъ шоссе [2]).

Говорятъ *Солиманъ* пробрался съ частью около Константинополя. Преданный *Струковъ*.

(Воен.-Учен. Арх., отд. II, д. № 5748, стр. 110).

Приложеніе.

Мы, нижеподписавшіеся, свидѣтельствуемъ въ томъ, что въ м. Hafsa нашли въ конакѣ комнату съ полками, на которыхъ были рядами уложены разные желѣзные предметы—орудія пытки и истязаній: ручныя кольца, ножныя, шейныя и длинныя цѣпи.

Свидѣтельствуемъ, что солдаты турецкіе и иррегулярные неистовствуютъ въ болгарскихъ селахъ и до-тла разоряютъ, зажигая что могутъ. Св. Е. В. г.-м. *Струковъ*, командиръ 1-го л.-драг. Московскаго полка полк. *Языковъ*, Кавалергардскаго полка шт.-ротм. *Языковъ*, командиръ 1-го улан. С.-Петербургскаго полка полк. *Балкъ*, полковой адъютантъ 1-го л.-драг. Московскаго полка шт.-кап. *Востросаблинъ*.

---

[1]) Приложеніе это не сохранилось; маршрутъ движенія I эшелона грен. корпуса см. № 293 наст. вып. *Ред.*

[2]) Съ подл. свѣрено. *Ред.*

302. Начальникъ авангарда арміи Начальнику Полевого Штаба, 11 января 1878 г., № 13, г. Адріанополь.

11 января 1878 г.

(Воен.-Учен. Арх., отд. II, д. № 4926, стр. 51).

Вчера рекогносцировалъ позиціи вокругъ Адріанополя. Форты поразительной силы и долговременной профили; каменные эскарпы и контръ-эскарпы. Въ фортахъ нашелъ артиллерію, массу снарядовъ, такъ что наши трофеи далеко превышаютъ то, что я вамъ доносилъ. Но позиція, укрѣпленная непріятелемъ, такъ обширна, дѣла такъ много для успокоенія взволнованнаго населенія и поддержанія порядка въ войскахъ, что не могу пока опредѣленно донести о захваченныхъ трофеяхъ.

Вчера въ 12 ч. дня я вступилъ въ Адріанополь со сводным батаріономъ изъ частей 16-й дивизіи, 3-й и 4-й стр. бригадъ и 4-го сап. баталіона съ музыкой и распущенными знаменами. При въѣздѣ въ городъ войска были встрѣчены представителями отъ всѣхъ вѣроисповѣданій и восторженнымъ населеніемъ. Имя Государя Императора и Главнокомандующаго всѣми произносились съ благодарностью и умиленіемъ. Даже мусульмане видимо были довольны спасеніемъ города отъ разгрома и башибузукскихъ шаекъ.

Городскимъ населеніемъ я управляю до полученія приказаній отъ Его Императорскаго Высочества. Въ городѣ порядокъ полный, и войска держатся крайне строго. Въ случаѣ прибытія большого числа войскъ, считаю положительно безцѣльнымъ ставить таковыя въ городъ постоемъ. Европейскіе консула видимо ищутъ предлога сдѣлать намъ вредъ.

Ген. *Струковъ* съ кав. бригадою выступилъ вчера вечеромъ по дорогѣ на Люле-Бургасъ, освѣщая вмѣстѣ съ тѣмъ путь къ Киркилиссе и Демотикѣ.

3 гв. полка сегодня прибываютъ въ Адріанополь, гдѣ расположатся на дневкѣ въ весьма хорошихъ конюшняхъ, 1 же полкъ двинется къ Демотикѣ, освѣщая мѣстность вправо вверхъ по Ардѣ къ Сильбикюму, навстрѣчу могущимъ по этому направленію пробираться остаткамъ арміи *Сулеймана-паши*. Вчера о непріятелѣ слышалось слѣдующее: *Ахметъ-Эюбъ* и *Мехметъ-Али* собираютъ войска въ Киркилиссе (отступившая изъ Адріанополя и вѣроятно часть Шумлинской арміи). Остатки арміи *Сулеймана* будто бы появились въ Демотикѣ, гдѣ сборный пунктъ.

Сбору въ Киркилиссе я опаснаго для себя значенія не придаю, ибо очевидно, что эти войска оттянутся къ Константинополю, къ тому же и атака съ фронта Адріанопольской укрѣпленной позиціи съ этой стороны послѣ занятія нами фортовъ положительно немыслима. Совершенно другое дѣло появленіе непріятеля въ Демотикѣ. На возможность этого появленія указывалъ мнѣ Его Высочество еще въ Казанлыкѣ, а потому согласно его волѣ, если наша кавалерія встрѣтитъ отпоръ въ Демотикѣ, я тотчасъ двину туда самостоятельный отрядъ съ приказаніемъ занять этотъ городъ съ боемъ.

При успѣхѣ, если не получу особыхъ приказаній, двинусь впередъ съ частью отряда на Чорлу и далѣе.

Весь ввѣренный мнѣ авангардъ за исключеніемъ 1 баталіона и 4 горныхъ орудій сосредоточенъ въ Адріанополѣ. Исправляю желѣзнодорожный мостъ въ Германлы, тогда желѣзнодорожное сообщеніе возстановится съ Тыр-

11 января 1878 г.

новымъ, и быть можетъ, и съ Филиппополемъ, о чемъ я донесъ г.-ад. *Гурко.*

Часть ввѣренныхъ мнѣ войскъ я перевезъ по желѣзной дорогѣ.

Въ нашей власти находятся 23 вагона, 4 локомотива, 8 платформъ и кромѣ того большіе склады желѣзнодорожныхъ принадлежностей, которымъ составляется опись.

Телеграфное сообщеніе съ Семенли-Тырновымъ давно уже существуетъ. Г.-л. *Скобелевъ.*

---

303. Телеграмма инж.-кап. Битнера помощнику Начальника Полевого Штаба, 11 января 1878 г.

(Воен.-Учен. Арх., отд. II, д. № 4914, стр. 15).

Изъ Габрова въ Шипку и Казанлыкъ. Проѣхавъ съ 10-го на 11 число Шипкинскій перевалъ, я нашелъ слѣдующее.

Между г. Николая и началомъ общаго подъема совершенно перемѣшанно находились артиллерія гренадеръ, 9-й и 16-й бригады, обозы полковъ гренадерскихъ, Волынскаго и Брянскаго, обозы Его Высочества, Главной Квартиры, Полевого Арт. Управленія, Полевого Казначейства, казачьяго конвоя, конвойного баталіона, инспектора госпиталей, полевой почты, полевого медицинскаго управленія, 30-й дивизіонный лазаретъ и 2 отдѣленія интендантскаго транспорта.

У начала подъема столпились безпорядочно артиллерія 3-й грен. и 16-й бригадъ, лазареты 2-й и 3-й грен., 14-й и 30-й дивизій, обозы полковъ 3-й греп. дивизіи, Его Высочества, штаба 9-й дивизіи и 2 отдѣленія интендантскаго транспорта.

Далѣе къ Габрову въ порядкѣ расположенія—14-й, 15-й и 10-й лет. парки, обозы 2-й и 3-й батарей 9-й бригады, 18-й лет. паркъ и 4-й тел. паркъ.

У Габрова расположены обозы Петербургскаго улан. полка, 4 полковъ 30-й дивизіи, полковъ Волынскаго, Житомирскаго, Казанскаго, Владимірскаго, Суздальскаго, Астраханскаго и Суворовскаго гренадерскихъ, 2-го сап. баталіона, 5-го тел. парка, 9-го, 11-го и 12-го стр. баталіоновъ, 1-я батарея 3-й бригады, 5-я батарея 3-й грен. бригады, часть орудій и обозъ 1-й батареи 2-й грен. бригады, лет. парковъ—3-е, 11-е, 18-е, и 5-е отдѣленіе стр. лет. парка; подвижныхъ парковъ 14-е и 15-е отдѣленія; 4-е, 5-е казеннаго, 7-е и 12-е отдѣленія интендантскихъ транспортовъ; лазареты 3-й грен. и 16-й дивизій.

Движеніе вообще происходитъ крайне медленно и безпорядочно. Инж.-кап. *Битнеръ.*

---

304. Филиппопольскій военный губернаторъ Начальнику Полевого Штаба, 11 января 1878 г., № 46, г. Плевна.

(Воен.-Учен. Арх., отд. II, д. № 4929, стр. 12).

Сдавъ должность коменданта въ г. Плевнѣ старшему по себѣ командиру Донского каз. № 4 полка полк. *Власову,* я сего числа отправляюсь къ но-

вому мѣсту своего назначенія, о чемъ вашему высокопревосходительству имѣю честь донести. Г.-л. *Столыпинъ.* *11 января 1878 г.*

---

305. Помощникъ Начальника Полевого Штаба командиру грен. корпуса, 11 января 1878 г., г. Казанлыкъ.

(Воен.-Учен. Арх., отд. II, д. № 4924, стр. 3 и 12).

1) № 75. Великій Князь Главнокомандующій изволилъ приказать, дабы батареи 16-й и 30-й арт. бригадъ слѣдовали при тѣхъ эшелонахъ ввѣреннаго вашему превосходительству корпуса, къ которымъ онѣ успѣютъ присоединиться по спускѣ своемъ съ горъ.

120-й пѣх. Серпуховскій полкъ, по проходѣ черезъ Шипку послѣдней батареи 30-й арт. бригады, долженъ спуститься съ горъ и расположиться въ Казанлыкѣ, донести объ этомъ по телеграфу Полевому Штабу и ожидать дальнѣйшихъ приказаній.

По приказанію Начальника Полевого Штаба сообщаю для распоряженій. Св. Е. В. г.-м. *Левицкій.*

(Воен.-Учен. Арх., отд. II, д. № 4914, стр. 12).

2) № 83. По приказанію Начальника Полевого Штаба и въ дополненіе отзыва отъ сего числа за № 75 сообщается для распоряженія, что 120-й пѣх. Серпуховскій полкъ по приходѣ въ Казанлыкъ, какъ было указано, поступаетъ тамъ въ распоряженіе Военнаго начальника Казанлыкскаго округа полк. *Ильяшевича.* Св. Е. В. г.-м. *Левицкій.*

---

306. Помощникъ Начальника Полевого Штаба ком-щему войсками, въ тылу арміи находящимися, 11 января 1878 г., № 72.

(Воен.-Учен. Арх., отд. II, д. № 5243, стр. 123).

На № 736. Начальникъ Полевого Штаба приказалъ сообщить вашему превосходительству, что Главнокомандующій по вопросу о порядкѣ пользованія запасами осаднаго арт. парка изволилъ найти, что такъ какъ этотъ паркъ составляетъ принадлежность всей Дѣйствующей арміи, то и распоряженія по расходованію его должны исходить отъ одного лица, которымъ до сихъ поръ былъ Начальникъ Артиллеріи арміи и за которымъ обязанность эта должна быть оставлена и впредь.

По мнѣнію Главнокомандующаго въ настоящее время не предстоитъ надобности въ вооруженіи тяжелыми орудіями лѣвого берега Дуная противъ Силистріи. (Съ чернового, —подл. подписалъ св. Е. В. г.-м. *Левицкій*).

---

11 января 1878 г.

307. Помощникъ Начальника Полевого Штаба Филиппопольскому военному губернатору, 11 января 1878 г., № 80.

(Воен.-Учен. Арх., отд. II, д. № 4929, стр. 11).

Великій Князь Главнокомандующій приказалъ сообщить вашему превосходительству, что необходимо принять самыя энергическія мѣры къ тому, чтобы зарыть въ землю трупы, лежащіе вдоль дороги отъ Филиппополя въ Хаскіой и въ другихъ мѣстахъ округа, если они найдутся, и тѣмъ обезпечить себя отъ появленія заразительныхъ болѣзней съ наступленіемъ весны.

Сообщается по приказанію Начальника Полевого Штаба. (Съ чернового,—подл. подписалъ св. Е. В. г.-м. *Левицкій*).

---

308. Помощникъ Начальника Полевого Штаба начальнику Казанлыкскаго округа, 11 января 1878 г., № 81.

(Воен.-Учен. Арх., отд. II, д. № 4914, стр. 13).

Въ д. Имитли (Гиметли) находится дружина Болгарскаго ополченія, оставленная тамъ для присмотра за ранеными.

До полной эвакуаціи послѣднихъ означенная дружина остается въ распоряженіи вашего высокоблагородія, о чемъ вы должны сообщить и ея командиру. (Съ черновой,—подл. подписалъ св. Е. В. г.-м. *Левицкій*).

---

309. Полевое Артиллерійское Управленіе начальнику артиллеріи грен. корпуса, 11 января 1878 г., № 41, г. Казанлыкъ.

(Воен.-Учен. Арх., отд. II, д. № 5126, т. II, стр. 18).

Его сіятельство Начальникъ Артиллеріи приказать изволилъ подвѣдомственныя вашему превосходительству лет. и подв. парки грен. корпуса, до сего времени оставшіеся по сѣверной сторонѣ Балканъ, передать въ вѣдѣніе его превосходительства начальника парковъ арміи, съ тѣмъ, чтобы имъ сдѣланы были всѣ распоряженія къ скорѣйшему переходу парковъ черезъ Балканскія горы на присоединеніе къ своимъ частямъ.

О чемъ Полевое Артиллерійское Управленіе имѣетъ честь сообщить вашему превосходительству.

За отсутствіемъ помощника Начальника Артиллеріи и. д. старшаго адъютанта кап. *Соколовъ*.

---

310. № 1 Донского каз. полка сотн. Лобачевъ начальнику авангарда арміи, 11 января 1878 г.

(Воен.-Учен. Арх., отд. II, д. № 5748, стр. 205).

Отъ $5^3/_4$ *ч. пополудни.* Во время слѣдованія моего съ сотней изъ г. Адріанополя въ с. Хаскіой непріятеля не было замѣчено. Изъ с. Хаскивой

(Хаскіой. *Ред.*) турки бѣжали по словамъ жителей дня 3 назадъ. Завтра въ 9 ч. утра я выступлю въ Киркъ-килиссе. Сотн. *Лобачевъ*. *11 января 1878 г.*

311. Начальникъ 3-й стр. бригады начальнику авангарда арміи, 11 января 1878 г.

(Воен.-Учен. Арх., отд. II, № 5425, стр. 154).

Доношу вашему превосходительству, что вмѣсто уволеннаго за болѣзнью съ разрѣшенія Его Императорскаго Высочества Главнокомандующаго Дѣйствующей арміей въ 11-мѣсячный отпускъ командира 12-го стр. баталіона полк. *Курселя* командующимъ 12-мъ стр. баталіономъ мною назначенъ 10-го стр. баталіона кап. *Ѳедоровъ*. (Съ чернового,—подл. подписалъ г.-м. *Блофіельдъ*).

312. Приказъ по авангарду Дѣйствующей арміи 11 января 1878 г.

(Воен.-Учен. Арх., отд. II, д. № 5059, стр. 16).

№ 14, г. Адріанополь.

I. Полкамъ Владимірскому, Суздальскому, Казанскому, Ярославскому и Коломенскому съ 4 горными орудіями занять мною указанный форштадтъ г.-м. *Томиловскому*.

II. Полкамъ Углицкому и Шуйскому и 4-й стр. бригадѣ при четырехъ 9-фунт. орудіяхъ подъ командою полк. *Крока* занять форты по дорогѣ въ Константинополь.

III. 3-й стр. бригадѣ при всѣхъ остальныхъ полевыхъ орудіяхъ авангарда арміи подъ командою г.-м. *Блофіельда* занять указанную мною казарму; тамъ же расположиться и 2 бригадамъ гв. кавалеріи. Г.-л. *Скобелевъ*.

313. Приказанія по авангарду Дѣйствующей арміи 11 января 1878 г.

(Воен.-Учен. Арх., отд. II, д. № 5426, стр. 41).

№ 3. Начальникъ авангарда приказалъ выслать сегодня къ 3 ч. пополудни въ каѳедральный соборъ близъ квартиры греческаго митрополита для слушанія молебствія отъ каждаго полка пѣхоты и каждаго баталіона стрѣлковъ по полуротѣ, отъ кавалерійскихъ же полковъ и отъ батарей въ артиллеріи пѣшія команды при офицерахъ.

На молебствіи присутствовать всѣмъ генераламъ, штабъ- и оберъ-офицерамъ, свободнымъ отъ службы.

№ 4. Начальникъ авангарда приказалъ отъ всѣхъ частей войскъ выслать сегодня пріемщиковъ въ конакъ за полученіемъ хлѣба. Подполк. *гр. Келлеръ*.

11 января 1878 г.

314. Начальникъ авангарда арміи начальнику кавалеріи того же авангарда, 11 января 1878 г.

(Воен.-Учен. Арх., отд. II, д. № 5058, стр. 48).

Отъ 8 ч. 30 м. утра. Принимая во вниманіе сильное утомленіе 2-й гв. кав. дивизіи, предлагаю вашему превосходительству, послав отъ нея разъѣзды для освѣщенія пространства, указаннаго командующему дивизіей предписаніемъ г.-ад. *Гурко*, остальныя части дивизіи двинуть въ Адріанополь, гдѣ есть возможность дать войскамъ дневку, расположивъ лошадей въ конюшняхъ. Но необходимо при томъ отъ 2-й же гв. дивизіи энергично освѣщать мѣстность по направленію къ Демотикѣ, дойдя до Демотики, дабы убѣдиться въ присутствіи тамъ непріятеля, но крайне осторожно.

Вмѣстѣ съ тѣмъ прошу ваше превосходительство продолжать освѣщать мѣстность, хотя не сильными разъѣздами, вверхъ по Тунджѣ по направленію на Ямболи для связи съ войсками ген. *Радецкаго*. Г.-л. *Скобелевъ*.

---

315. Начальникъ штаба авангарда арміи ком-щему 30-й пѣх. дивизіей, 11 января 1878 г.

(Воен.-Учен. Арх., отд. II, д. № 5928, стр. 3).

Начальникъ авангарда Дѣйствующей арміи проситъ ваше превосходительство сдѣлать распоряженіе объ оставленіи въ Тырново-Семенли одной роты изъ баталіона тамъ находящагося, три же роты этого баталіона перевести въ Германлы по возможности завтра утромъ, гдѣ немедленно будетъ приступлено къ исправленію желѣзнодорожнаго моста подъ руководствомъ воен. инженера шт.-кап. *Иванова*.

Наконецъ, одну роту того же баталіона при 4 горныхъ орудіяхъ перевести въ Мустафа-пашу для смѣны стоящей тамъ близъ станціи желѣзной дороги части 16-й пѣх. дивизіи. Послѣдняя, принявъ 4 горныхъ орудія, слѣдуетъ на Адріанополь. Подполк. *гр. Келлеръ*.

---

316. Приказъ по кавалеріи авангарда арміи 11 января 1878 г.

(Воен.-Учен. Арх., отд. II, д. № 5059, стр. 107).

Въ дополненіе лично переданнаго мною приказанія начальнику штаба 2-й гв. кав. дивизіи освѣтить полками этой дивизіи мѣстность по ту сторону р. Марицы до одной изъ станцій Салоникской желѣзной дороги, желѣзнодорожное и телеграфное сообщеніе которой должно быть прервано, предписываю, если представится возможность, перейти разъѣздами по желѣзнодорожнымъ мостамъ р. Марицу и Бончу и дойти до самаго г. Демотики, дабы убѣдиться въ отсутствіи тамъ непріятеля.

Движеніе по ту сторону р. Марицы должно исполняться съ большими предосторожностями въ виду значительныхъ тамъ шаекъ черкесовъ и башибузуковъ. (Съ чернового,—безъ подписи). *11 января 1878 г.*

---

317. Св. Е. В. г.-м. Струковъ начальнику авангарда арміи, 11 января 1878 г.

(Воен.-Учен. Арх., отд. II, д. № 5748, стр. 108 и 208).

1) Изъ Hafsu (Хавса. Ред.). Ради крайне темной ночи я не нашелъ возможнымъ сдѣлать развѣдку дороги на Киркликъ (Кирклисе. *Ред.*) и просилъ г.-л. *Дохтурова* одну изъ сотенъ, идущихъ ко мнѣ, направить туда прямо изъ Адріанополя. Все пространство дороги до сихъ поръ хорошо, но необходимо на 3 моста (небольшихъ) настилки.

Справа дороги всю ночь огонь былъ сильный, свидѣтельствующій объ отступленіи непріятеля; я дошелъ благополучно. Повидимому я гоню передъ собой часть дѣйствующихъ войскъ, идя по пятамъ. Нагналъ нѣсколько арабовъ изъ войскъ *Хассана-паши,* который прошелъ почти черезъ Адріанополь, какъ я занималъ. Спѣшность ихъ заставила бросить раненыхъ.

Мой боковой разъѣздъ нашелъ рядового Орловскаго полка, раненнаго 3 раза и обмороженнаго.

Непріятель отсюда вышелъ передо мной, но дома еще горѣли. Разореніе полное; я вынужденъ здѣсь кормить способомъ фуражировокъ, ибо ничего нѣтъ. Это займетъ время, но впередъ поспѣшу, дождавшись своей батареи. Впереди вѣроятно собираются отступающія части турокъ, разсѣянныхъ вами подъ Хаскіоемъ и идущіе изъ Сливны; наврядъ ли будутъ держаться.

Въ настоящее время послы турецкіе въ Главной Квартирѣ. Вашему превосходительству извѣстно, что, поваливъ внѣлицу въ Семенли, иду по слѣдамъ огня, крови и неистовства. Администрація турецкая не успѣваетъ убирать живыя данныя своего звѣрства, убѣгая отъ авангарда вашего отряда. Присылаю вамъ улику, которую прошу покорно отправить тотчасъ Главнокомандующему, пока послы еще въ Главной Квартирѣ—*шейное кольцо,* для рукъ и ногъ, цѣпи и т. д., найденныя мною въ конакѣ въ особой комнатѣ инквизиціи.

Ограничиваюсь пока этимъ, подробно донесу. Отправка этого кольца будетъ крайне полезна, а кромѣ того опубликовано г. *Нелидовымъ* въ газетахъ, а потому посылаю протоколъ.

Продовольствіе здѣсь на шоссе войску будетъ затруднительно. Г.-м. *Струковъ.*

2) Изъ Hafsu. Имѣю честь донести, что завтра, 12 января, въ 7 ч. утра выступлю съ отрядомъ и пройду насколько возможно глубже. Эскадронъ уланскаго полка брошенъ къ желѣзнодорожной ст. Демотика, и о результатѣ будетъ донесено вашему превосходительству прямо въ Адріанополь. Г.-м. *Струковъ.*

11 января 1878 г. Первый постъ полевой почты поставленъ на 7 в. отъ города въ разоренномъ ханѣ, далѣе поставить не могъ, ибо совершенно голо и дорога не безопасна. Черкесы въ числѣ 5 напали на постъ 3 драгунъ; они молодцами отбились. Постъ усиленъ.

---

318. Командиръ 119-го пѣх. Коломенскаго полка ком-щему 30-й пѣх. дивизіей, 11 января 1878 г., г. Адріанополь.

(Воен.-Учен. Арх., отд. II, д. № 6148, стр. 1 и 2).

1) № 2. Кап. командуемаго мною полка *Круковскій* оставленъ въ г. Эски-Загрѣ комендантомъ со слабосильною командою 3 полковъ 30-й пѣх. дивизіи въ числѣ 86 чел. нижн. чиновъ, которые продовольствіемъ удовлетворены были по 9 января сего года, а на будущее время не оставлено изъ полковъ упомянутому офицеру ни денегъ, ни сухарей и вообще никакаго продовольствія. Продовольствіе нужно не только для одной этой команды, но и для плѣнныхъ башибузуковъ въ числѣ 216 чел., и кромѣ того съ передовыхъ войскъ присылаютъ раненыхъ, но при кап. *Круковскомъ* не имѣется ни одного фельдшера, ни санитара для поданія раненымъ медицинскаго пособія.

Для отправленія же въ Казанлыкъ плѣнныхъ и раненыхъ не имѣется при кап. *Круковскомъ* конвоя, а также и ни одной подводы.

О чемъ честь имѣю донести вашему превосходительству и прошу распоряженія, какія мѣры принять о снабженіи недостатковъ, изложенныхъ въ семъ рапортѣ. Подполк. *Деньковскій.*

2) № 3. 1-я лин. рота командуемаго мною полка оставлена въ г. Мустафа-пашѣ для охраненія города и прекращенія грабежа; командиръ оной роты кап. *Малобеловъ* донесъ, что грабежи нижн. чинами разныхъ частей и полковъ, проходящихъ черезъ г. Мустафа-пашу, приняли такіе размѣры, что съ одною ротою онъ рѣшительно не въ состояніи прекратить ихъ, такъ какъ отъ роты большая часть людей находится на вокзалѣ желѣзной дороги и на аванпостахъ.

Въ виду этого въ городѣ для сохраненія порядка недостаточно одной роты, тѣмъ болѣе, что болгары, сбѣжавшіеся въ городъ со всѣхъ окрестныхъ деревень, сообщаютъ о присутствіи турокъ и черкесовъ въ 10 и даже менѣе верстахъ и при томъ еще вооруженныхъ. Вслѣдствіе этого необходимо прибавить еще одну роту.

Въ городѣ находится подъ арестомъ до 40 пѣх. турокъ, которые не имѣютъ продовольствія, а также и 1-я лин. рота не имѣетъ никакого продовольствія, такъ какъ сухарей не получено уже 3 дня и муки для хлѣбопеченія во всемъ городѣ найти нельзя.

О чемъ честь имѣю донести вашему превосходительству и ожидаю о всемъ вышеизложенномъ вашего распоряженія. Подполк. *Деньковскій.*

---

319. Приказъ по 30-й пѣх. дивизіи 11 января 1878 г., г. Андріанополь.

11 января 1878 г.

(Воен.-Учен. Арх., отд. II, д. № 5493, стр. 107).

Завтра, 12 января, 118-й Шуйскій и 119-й Коломенскій пѣх. полки при четырехъ 9-фунт. орудіяхъ 9-й арт. бригады перейдутъ изъ Адріанополя въ с. Беюкъ-Татаркіой по дорогѣ на г. Демотику по лѣвому берегу р. Марицы, для чего 118-му Шуйскому полку, находящемуся уже на позиціи близъ этой дороги, выступить въ 2 ч. пополудни и слѣдовать въ полковой колоннѣ; 119-му Коломенскому полку выступить въ часъ пополудни и слѣдовать въ хвостѣ артиллеріи. Четыремъ 9-фунт. орудіямъ 9-й арт. бригады и двумъ 4-фунт. орудіямъ сообразить свое выступленіе такъ, чтобы къ 2 ч. дня быть у выхода изъ Адріанополя въ Демотику, вытянувшись въ походномъ порядкѣ, и слѣдовать между полками.

Въ авангардъ выслать 1 баталіонъ отъ Шуйскаго полка, а въ аріергардъ 1 роту отъ Коломенскаго полка и слѣдовать со всѣми военными предосторожностями.

Освѣщать мѣстность впереди будетъ дивизіонъ гв. кавалеріи.

При означенномъ передвиженіи я буду находиться при названныхъ полкахъ.

Нижн. чинамъ взять съ собой сухарей запасъ не менѣе какъ на 2 дня, для чего принять завтра утромъ сухари отъ коменданта г. Адріанополя. (Съ копіи,—подл. подписалъ г.-м. *Шнитниковъ*).

---

320. Командиръ VIII арм. корпуса командиру 55-го пѣх. Подольскаго полка, 11 января 1878 г.

(Воен.-Учен. Арх., отд. II, д. № 5694, стр. 126).

Отъ 10 ч. 45 м. утра, изъ д. Ханово. Предлагаю вашему превосходительству обращать особое вниманіе на нашъ лѣвый флангъ—лѣвый берегъ р. Тунджи, почему усиленные разъѣзды посылайте по послѣднему все дальше и дальше соотвѣтственно вашему движенію по правому берегу.

Задержанную вами полусотню 4-й сотни 21-го полка, прибывшую изъ Сливны, прошу немедленно направить вслѣдъ за нами. Кромѣ улан. полка въ вашемъ распоряженіи остается полусотня 1-й сотни того же полка, прибывшаго со мной изъ Казанлыка, которая также впослѣдствіи будетъ притянута въ авангардъ къ полк. *Бакланову*. Ген. отъ инф. *Радзцкій*.

---

321. Кап. Глазовъ командиру 55-го пѣх. Подольскаго полка, 11 января 1878 г.

(Воен.-Учен. Арх., отд. II, д. № 5694, стр. 128).

Отъ 11 ч. утра, изъ д. Ханово. По приказанію командира корпуса имѣю честь сообщить вашему превосходительству, что баталіонъ командуемаго

11 января 1878 г.

вами полка съ полусотней, оставленный въ Ени-Загрѣ, вполнѣ подчиненъ вамъ и въ случаѣ надобности по вашему усмотрѣнію можетъ быть притянутъ въ Ямболь. Кап. *Глазовъ.*

Какъ только узнаю о вашемъ назначеніи отъ *Радецкаго*, сообщу; позондируйте *Мирскаго.*

---

322. Командиръ 55-го Подольскаго полка начальнику 14-й пѣх. дивизіи, 11 января 1878 г.

(Воен.-Учен. Арх., отд. II, д. № 5214, стр. 360).

Отъ 8 ч. пополудни, изъ Ямболя. Въ г. Ямболѣ и окрестностяхъ пшеницы много, муки нѣтъ, и въ этомъ все затрудненіе; организовалъ перемолы на ближайшихъ мельницахъ, но дальше отправлять нельзя, такъ какъ придется охранять караулами сильнѣе и разбросаться. Пока получилось 20 четв. муки въ день, т. е. на 200 пудовъ хлѣба. Никакихъ подводъ пока не удалось собрать, и подвозъ зерна на мельницу (4 версты отъ города), а оттуда муки производится на ротныхъ полковыхъ лошадяхъ. Болгары обѣщаютъ устроить мельницу въ городѣ съ конными двигателями. Если это удастся, будетъ помощь дѣлу.

Выпеченный сегодня хлѣбъ отправленъ 54-му полку.

Въ Ямболѣ никакихъ повозокъ и вьюковъ дивизіи нѣтъ; больные и отсталые подобраны, всѣхъ 98 чел.—часть въ лазаретѣ, часть въ околодкѣ. По выздоровленіи вышлю къ своимъ командамъ съ проходящими войсками или командами. Согласно распоряженія, полученнаго отъ корпуснаго штаба, баталіонъ и $^1/_2$ сотни изъ Ени-Загры могутъ быть притянуты въ Ямболь по моему усмотрѣнію. Пока останутся въ Ени-Загрѣ, ибо мнѣ не извѣстно, въ какомъ положеніи тамъ дѣло.

Въ полку все благополучно; остающихся отъ работъ вывожу на ученье, ихъ очень немного. Г.-м. *Духонинъ.*

---

323. Начальникъ Твардицкаго отряда командиру XI арм. корпуса, 11 января 1878 г., № 14, г. Сливно.

(Воен.-Учен. Арх., отд. II, д. № 4985, стр. 5).

Доношу вашему превосходительству, что вчера, 10 января, сосредоточились въ г. Сливнѣ 103-й Петрозаводскій и 104-й Устюжскій полки, 2 баталіона 101-го Пермскаго и 1 баталіонъ 102-го Вятскаго полковъ (9 бат.), № 6 пѣшая и № 20 конная батареи (14 оруд.) и Орденскій драг. полкъ (4 эск.).

№ 13 Владимірскій улан. и 2 сотни казаковъ по распоряженію командира VIII арм. корпуса передвинуты въ Ямболь, куда и прибыли вчера, 10 января.

Въ Ямболѣ оставлены ген. *Радецкимъ* 2 баталіона Подольскаго полка и Владимірскіе уланы, которымъ поручено посылать усиленные разъѣзды

къ Карнабату и по лѣвой сторонѣ р. Тунджи, освѣщать и очищать всю указанную мѣстность отъ мелкихъ партій башибузуковъ, которые по свѣдѣніямъ отъ болгаръ свирѣпствуютъ до сихъ поръ. *11 января 1878 г.*

Съ моей стороны для освѣщенія мѣстности за Карнабатъ къ Айдосу и за Черкешлы къ Кедыръ-Феклы (Кадерфаклій. *Ред.*) сдѣлано распоряженіе завтра, 12 января, занять Бургуджіу однимъ баталіономъ пѣхоты и дивизіономъ драгунъ.

Сообщая о послѣднемъ распоряженіи ген. *Радену*, начальнику Еленинскаго отряда, я просилъ его превосходительство со своей стороны занять кавалеріею Казанъ (Котелъ), въ которомъ былъ драгунскій разъѣздъ еще 8 января и не обнаружилъ присутствія непріятеля, кромѣ мелкихъ партій башибузуковъ въ окружныхъ деревняхъ, освѣтить разъѣздами дорогу Шумла—Ямболь и держать связь съ драгунами у Вечера и Черкешлы.

Баталіонъ Вятскаго полка разрабатываетъ дорогу Сливно—Старо-Рѣки навстрѣчу остальнымъ баталіонамъ съ 2 батареями, которые ночевали 8 января у Старо-Рѣки и Тузлука. Г.-м. *Малаховъ*.

324. Начальникъ штаба 26-й пѣх. дивизіи командиру 104-го пѣх. Устюжскаго полка, 11 января 1878 г.

(Воен.-Учен. Арх., отд. II, д. № 6135, стр. 69).

Командующій дивизіей приказалъ одному баталіону ввѣреннаго вамъ полка (по вашему назначенію) и дивизіону драгунъ перейти завтра, 12 января, въ Бургуджіу на пересѣченіе дорогъ Шумла—Ямболь и Бургасъ—Сливна; баталіонъ будетъ служить репли кавалеріи, которая должна высылать разъѣзды за Карнабатъ и Черкешлы . . . . . [1]).

Командующій дивизіей проситъ васъ пожаловать къ нему на квартиру сегодня въ 6 ч. пополудни. Полк. *Юнаковъ*.

325. Приказаніе по 104-му пѣх. Устюжскому полку 11 января 1878 г.

(Воен.-Учен. Арх., отд. II, д. № 6135, стр. 70).

Командиръ полка приказать изволилъ:

1) 1-й лин. ротѣ занимать аванпосты завтра цѣлыя сутки.

2) Завтра для расчистки ущелья въ Демиръ-Капу назначается сводный баталіонъ подъ командой маіора *Степанова* въ составѣ 3-й лин. роты, 4-й, 9-й, 10-й и 3-й стр., кои къ 9 ч. утра должны находиться противъ зданія городской полиціи, гдѣ по указанію кап. 103-го полка *Храмченко* взять турецкій шанцевый инструментъ съ такимъ расчетомъ, чтобы $2^1/_2$ роты были снабжены лопатами, а $2^1/_2$ роты—кирками.

За баталіоннаго адъютанта назначается подпоруч. *Кореневъ*, коему завтра въ 9 ч. утра явиться въ штабъ дивизіи за полученіемъ приказаній и указаній, куда идти сводному баталіону.

[1]) Часть документа утрачена. *Ред.*

11 января 1878 г. 3) Завтра въ 9 ч. утра 2-й баталіонъ долженъ выступить въ Бургуджіу, а маіору *Корендзе* за полчаса до выступленія баталіона явиться къ его высокоблагородію за полученіемъ послѣднихъ инструкцій и указаній.

4) Если послѣдуетъ разрѣшеніе баталіону идти на работу безъ ружей и аммуниціи, то маіору *Степанову* сдѣлать распоряженіе, чтобы отъ каждой роты были оставлены дневальные по одному на каждый домъ, занимаемый ротами [1]).

Въ чтеніи г.г. маіоровъ *Корендзе*, *Ветлица* и *Степанова*, а также подпоруч. *Коренева* покорнѣйше прошу росписаться. Шт.-кап. *Глѣбовичъ*.

326. Адъютантъ 104-го пѣх. Устюжскаго полка того же полка подполк. Василенко, 11 января 1878 г.

(Воен.-Учен. Арх., отд. II, д. № 6135, стр. 68).

Вашему высокоблагородію сегодня, 11 января, къ 6 ч. вечера прибыть въ квартиру его превосходительства командующаго 26-й дивизіей для совѣщанія.

Командиръ полка приказать изволилъ сегодня къ 9 ч. утра 2-й лин. ротѣ смѣнить 3-ю лин., а завтра къ 9 ч. утра вступить на аванпосты 1-й лин. ротѣ. Шт.-кап. *Глѣбовичъ*.

12 января 1878 г.

327. Шифр. телеграмма Государя Императора Главнокомандующему, 12 января 1878 г.

(Воен.-Учен. Арх., отд. II, д. № 5786, стр. 101).

Отъ 8 ч. утра, изъ С.-Петербурга [2]). Изложенныя въ трехъ твоихъ шифрованныхъ телеграммахъ 10 января соображенія относительно дальнѣйшаго наступленія къ Константинополю Я одобряю. Движеніе войскъ отнюдь не должно быть останавливаемо до формальнаго соглашенія объ основаніяхъ мира и условіяхъ перемирія. При этомъ объяви турецкимъ уполномоченнымъ, что если въ теченіе трехъ дней со времени отправленія ими запросной телеграммы въ Константинополь не послѣдуетъ безусловнаго согласія Порты на заявленныя нами условія, то мы уже не признаемъ ихъ для себя обязательными. Въ случаѣ, если условія наши не будутъ приняты, вопросъ долженъ рѣшиться подъ стѣнами Константинополя. Въ разрѣшеніе поставленныхъ тобою

---

[1]) На запискѣ, посланной полк. адъютантомъ въ штабъ дивизіи съ вопросомъ, какъ долженъ выступить сводный баталіонъ, написано: „Съ ружьями и аммуниціей. Полк. *Юнаковъ*“. См. д. № 6135, стр. 67. *Ред.*

[2]) Получена Главнокомандующимъ въ Адріанополѣ 17 января въ 2 ч. дня. См. „Мой дневникъ“ *М. Газенкампфа*, стр. 389. *Ред.*

на этотъ случай четырехъ вопросовъ предлагаю тебѣ руководствоваться слѣдующими указаніями: *12 января 1878 г.*

По первому. Въ случаѣ вступленія иностранныхъ флотовъ въ Босфоръ, войти въ дружественныя соглашенія съ начальниками эскадръ относительно водворенія общими силами порядка въ городѣ.

По второму. Въ случаѣ иностраннаго дессанта въ Константинополѣ, избѣгать всякаго столкновенія съ нимъ, оставивъ наши войска подъ стѣнами города.

По третьему. Если сами жители Константинополя или представители другихъ державъ будутъ просить о водвореніи въ городѣ порядка и охраненіи спокойствія, констатировать этотъ фактъ особымъ актомъ и ввести наши войска.

Наконецъ, *по четвертому.* Ни въ какомъ случаѣ не отступать отъ сдѣланнаго нами Англіи заявленія, что мы не намѣрены дѣйствовать на Галлиполи. Англія съ своей стороны обѣщала намъ ничего не предпринимать для занятія Галлипольскаго полуострова, а потому и мы не должны давать ей предлога къ вмѣшательству.

Даже если бы какой-нибудь турецкій отрядъ находился на полуостровѣ, достаточно выдвинуть наблюдательный отрядъ на перешеекъ, отнюдь не подходя къ самому городу Галлиполи.

Въ виду приближенія твоего къ Царьграду Я призналъ нужнымъ отмѣнить прежнее распоряженіе о съѣздѣ уполномоченныхъ въ Одессѣ и вмѣсто того приказалъ г.-ад. *гр. Игнатьеву* немедленно отправиться въ Адріанополь, для веденія, совмѣстно съ *Нелидовымъ*, предварительныхъ переговоровъ о мирѣ при Главной Квартирѣ. (Съ копіи,—на подл. написано Александръ).

---

328. Телеграмма г.-л. Скобелева г.-ад. Непокойчицкому (число не обозначено).

(Воен.-Учен. Арх., отд. II, д. № 4926, стр. 9).

Изъ Адріанополя въ Германлы. Получена 12 (24) января въ 12 ч. 25 м. пополудни. Le 10 janvier entrait notre infanterie dans Adrinople. Reception entousiaste habitants. Trouve indispensable déclarer Adrinople état de siège. Population trop nombreuse, hétérogène, armée. Ferai mon possible pour desarmer, mais c'est une opération delicate.

Présence d'un gouverneur consacré par autorité de Son Altesse très necessaire. Details sur opérations et ordonnés [1]) sur l'ennemi suivent par poste.

Santé, esprit des troupes excellents, trophées plus nombreux en artillerie que avons cru d'abord. Général *Grenkwist*, blessé grièvement, parti après Sheinovo pour Gabrovo. Rappele respectueusement votre excellence général-major *Dochtouroff*. Gen.-lieu. *Scobelew*.

---

[1]) Съ подл. свѣрено. *Ред.*

12 января 1878 г.

329. Начальникъ авангарда арміи Начальнику Полевого Штаба, 12 января 1878 г.

(Воен.-Учен. Арх., отд. II, д. № 5748, стр. 118 и 119).

1) Отъ 8 ч. утра, изъ Адріанополя. Позиціи турокъ у Чаталджи—Деркаса (Теркоса. *Ред.*) по мѣстнымъ и географическимъ условіямъ могутъ, смѣю думать, если непріятель опомнится, играть роль Торресъ-Ведраса.

Не признаете ли ваше высокопревосходительство полезнымъ попытаться овладѣть ими открытой силой, пользуясь паникой непріятеля.

Сегодня выступаетъ отрядъ подъ начальствомъ ген. *Шнитникова* къ Демотикѣ; надѣюсь на успѣхъ. Ген. *Струковъ* подходитъ къ линіи Люле-Бургасъ—Киркляси, непріятеля гонитъ по пятамъ.

Предписаніе, переданное фл.-ад. *кн. Васильчиковымъ*, будетъ изо всѣхъ силъ исполнено. Все благополучно. (Съ чернового,—безъ подписи [1]).

2) Покорно прошу ваше высокопревосходительство испросить разрѣшенія Главнокомандующаго о назначеніи инженера шт.-кап. *Иванова* начальникомъ линіи желѣзной дороги отъ Тырново-Семепли до Адріанополя, а если окажется возможнымъ открыть движеніе по желѣзной дорогѣ къ сторонѣ Филиппополя, то тоже назначить начальникомъ этого участка. Шт.-кап. *Ивановъ* офицеръ энергичный, опытный, знающій свое дѣло.

Съ самаго начала движенія по рельсовому пути онъ неутомимо занимается перевозкою войскъ, исправленіемъ желѣзнодорожныхъ сооруженій и приведеніемъ въ извѣстность и порядокъ всей матеріальной части желѣзной дороги и телеграфовъ. (Съ чернового,—подл. подписанъ г.-л. *Скобелевъ*).

---

330. Ком-щій XI арм. корпусомъ Начальнику Полевого Штаба, 12 января 1878 г., № 101, д. Твардица.

(Воен.-Учен. Арх., отд. II, д. № 5283, стр. 35).

Согласно предписанію Его Императорскаго Высочества начальника Восточнаго отряда отъ 8 сего января за № 401 я, сдавъ начальство надъ Тырновскимъ отрядомъ г.-л. *Зотову*, 11 января прибылъ со штабомъ корпуса къ войскамъ 26-й пѣх. дивизіи и отправляюсь завтра въ Ени-Загру съ тѣмъ, чтобы, если не прибылъ еще туда ген. *Радецкій*, вступить въ командованіе Ени-Загрскимъ отрядомъ, а если уже прибылъ, то возвратиться въ Сливно къ штабу XI корпуса. Г.-л. *Деллингаузенъ*.

---

331. Шифр. телеграмма Главнокомандующаго г.-ад. Аркасу, 12 января 1878 г.

(„Мой дневникъ“ *М. Газенкампфа*, стр. 361).

Изъ Эски-Загры въ Одессу. Прошу собрать елико возможно большее число транспортныхъ паровыхъ судовъ по твоему усмотрѣнію, переговоривъ

---

[1]) Фамилія не подписана, но весь документъ написанъ несомнѣнно рукой ген. *Скобелева. Ред.*

съ *Чихачевымъ*, въ Одессѣ или Севастополѣ, съ тѣмъ, чтобы по первому моему требованію, можно было направить эти суда въ тѣ порты, которые я укажу для доставки провіанта и фуража или для обратной перевозки войскъ. *12 января 1878 г.*

Увѣдомь, сколько судовъ, гдѣ и къ какому сроку могутъ быть собраны. Николай.

---

332. Полк. Нагибинъ начальнику 1-й кав. дивизіи, 12 января 1878 г.

(Воен.-Учен. Арх., отд. II, д. № 5058, стр. 49 и 50).

1) Отъ 9 ч. утра, изъ Адріанополя. По распоряженію ген. *Скобелева* сего числа отправлены мною 20 казаковъ для охраненія разъѣздами участка желѣзной дороги отъ Мустафа-паши до Адріанопольской станціи. О чемъ вашему превосходительству доношу. Полк. *Нагибинъ.*

2) Высланный по дорогѣ на Ваково съ 2 сотнями ввѣреннаго мнѣ полка войск. ст. *Смирновъ* донесъ, что онъ передъ вечеромъ въ 10 в. отъ Адріанополя встрѣтилъ турецкій обозъ, до 600 подводъ, съ жителями. Привязавъ бѣлый флагъ къ пикѣ, *Смирновъ* склонилъ вооруженныхъ турокъ положить оружіе, а обозы отправиться сегодня утромъ въ Адріанополь, которые, согласившись на это предложеніе, представили *Смирнову* до 400 ружей, 200 пистолетовъ и 80 ятагановъ. Прошу распоряженій вашего превосходительства, куда направить обозъ и взятое у нихъ оружіе. Полк. *Нагибинъ.*

---

333. Инж. шт.-кап. Ивановъ начальнику авангарда арміи, 12 января 1878 г.

(Воен.-Учен. Арх., отд. II, д. № 5748, стр. 82).

Имѣю честь донести, что телеграфъ возстановленъ до Трнова; въ настоящее время устанавливается аппаратъ.

Для возобновленія линіи до Эски-Загры и Ямболи посланъ 4-го сап. баталіона поруч. *Савельевъ* и 8 саперъ; въ ихъ распоряженіи имѣется дрезина и весь необходимый матеріалъ.

Работы по устройству моста у Германлы начаты. Черезъ 5 дней онъ будетъ готовъ. Въ помощь себѣ я взялъ 4-го сап. баталіона поруч. *Ле . . .*[1]) и плотниковъ отъ сапернаго баталіона (36 чел.) и отъ желѣзной дороги. Воен. инж. шт.-кап. *Ивановъ.*

---

334. Св. Е. В. г.-м. Струковъ начальнику авангарда арміи, 12 января 1878 г., № 3, с. Баба-Эски.

(Воен.-Учен. Арх., отд. II, д. № 4926, стр. 69).

Согласно приказанія вашего превосходительства я выступилъ изъ д. Семенли къ г. Германлы, занятому наканунѣ мною съ боя драгунами Москов-

[1]) Фамилія неразборчива. *Ред.*

12 января 1878 г.

скаго полка, гдѣ, какъ вамъ извѣстно, мы разгромили до 3 тыс. вооруженныхъ турокъ у моста и остатки регулярной пѣхоты, бѣжавшей съ желѣзнодорожной станціи Трновъ.

Авангардъ, состоящій изъ Московскаго драг., Владимірскаго пѣх. полковъ, 11-го стр. баталіона и 4 орудій 16-й арт. пѣшей бригады и сотни Донского № 1 полка, дошелъ къ 7 ч. вечера благополучно до г. Германли, освѣщая усиленно свой правый флангъ къ шоссе, идущему изъ Филиппополя, по которому шли части турецкихъ войскъ, отступающихъ отъ Филиппополя.

Приказаніе ваше въ точности исполнено: ввѣренный вами мнѣ отрядъ предупредилъ непріятеля занятіемъ Германли. Несмотря на темноту, выбравъ позицію, мы окопались къ сторонѣ Хаскіоя, отъ котораго по шоссе тянулись обозы, прикрываемые тысячами вооруженныхъ жителей и регулярною пѣхотою съ выставленными правильно конными парными аванпостами.

Ваши Владимірцы при 10° мороза топорами рубили землю и къ полночи окопались. Лѣвый свой флангъ я обезпечилъ цѣпью отъ 11-го стр. баталіона и бивакъ расположилъ у моста при входѣ въ городъ.

Ночная перестрѣлка на постахъ заставила непріятеля понять, что Германлы занято и что путь отступленія туркамъ по шоссе отрѣзанъ.

Извѣстіе изъ Главной Квартиры, что часть арміи *Сулеймана* идетъ на Хаскіой, и ваше движеніе къ нему это подтверждаетъ. Вы изволили убѣдиться, что Германлы было занято своевременно.

Считаю долгомъ доложить, что не могу достаточно хвалить Владимірскій полкъ и 11-й стр. баталіонъ, а равно ихъ начальниковъ полк. *Аргамакова*, подполк. *Карпова*, а равно и подполк. *Куропаткина* съ его батареею.

7 января, получивъ приказаніе вашего превосходительства выступить съ 1-мъ драг., 1-мъ улан. и сотнею Донского № 1 полка по направленію къ мѣстечку Мустафа-паша, которое наканунѣ было занято по моему приказанію № 4 эскадрономъ драг. полка съ бою (съ потерею одного драгуна и двухъ лошадей) подъ начальствомъ кап. *Ригера*, который цѣлую ночь отбивался отъ шаекъ, бросавшихся упорно на мѣстечко, дабы поджечь его. Разгромъ, произведенный драгунами Московскаго полка на мосту желѣзнодорожномъ д. Семенли (ст. Трновъ), таковой же на мосту у д. Германлы, гдѣ они разметали все, облегчили значительно движеніе авангарда.

Бѣжавшіе турецкіе жители, башибузуки, черкесы и скопляющіеся солдаты навели панику по дорогѣ далеко впереди.

Турецкія власти, бросая свои конаки со всѣми бумагами, канцеляріями, поспѣшно уходили, поджигая что могли; все, все и всѣ направлялись на г. Адріанополь. Имѣя въ виду вашу инструкцію и видя, что каждый моментъ дорогъ, я приказалъ бригадѣ поспѣшно выкормить лошадей и людямъ отдохнуть, дабы безостановочно преслѣдовать дальше. Находясь въ 50 в. отъ вашего отряда и въ 30 в. отъ Адріанополя, безъ моей конной артиллеріи (№ 1-й батареи), я находился въ крайне затруднительномъ положеніи—ждать или идти впередъ, тѣмъ болѣе, что слѣва я успѣлъ узнать, что части турецкихъ войскъ двигаются по дорогѣ Ямболь—Адріанополь, справа же за р. Марицей слышалась постоянная ружейная перестрѣлка (потомъ объяснилось

что это борьба болгаръ съ въ разбродъ отступающими частями войскъ *Сулеймана*, которыхъ вы не пустили пройти черезъ Хаскіой). *12 января 1878 г.*

Находясь въ такомъ положеніи въ ночь съ 7-го на 8 января, мы слышали по направленію къ г. Адріанополю сильный взрывъ и будто продолжительную канонаду, что было намъ совершенно непонятно. Мои аванпосты въ это время привели нѣсколько жителей Адріанополя, вышедшихъ къ намъ навстрѣчу. Эти люди подтвердили справедливость паники, внесенной повсюду нашествіемъ кавалеріи вашего отряда: бѣгущія турецкія власти изъ Германлы, изъ Мустафа-паши черезъ Адріанополь, заставили дрогнуть власти и этого города. Пришедшіе оттуда пояснили, что взрывъ произошелъ въ арсеналѣ, а канонада—разрывъ снарядовъ: старый султанскій сераль со всѣми громадными военными запасами взлетѣлъ на воздухъ. Пришедшіе заявили объ этомъ, но подробностей пояснить не могли. Мнѣ становилось ясно, что критическій моментъ для города Адріанополя насталъ, что власти потеряли голову и что городъ съ 120 тыс. жителей находится въ опасности. Мнѣ извѣстно было, что городъ охраняется 8 тыс. турецкой пѣхоты и 60 орудіями: идти съ бригадой кавалеріи при такихъ обстоятельствахъ ни къ чему не повело бы.

Нарядивъ корн. улан. полка *Чернопятова* на перемѣнныхъ лошадяхъ летучей почты съ донесеніями къ вашему превосходительству, я понималъ тѣмъ не менѣе, что отвѣта скоро получить не могу, такъ какъ вы выступили навстрѣчу турокъ въ Хаскіой. Помянутые жители Адріанополя заявили, что они представители разныхъ національностей, составляющихъ населеніе города, умоляющихъ о скорѣйшемъ приближеніи и занятіи громаднаго города. Собравъ къ себѣ полк. *Языкова*, полк. *Балка* и идущаго съ отрядомъ художника *В. В. Верещагина* въ 3 ч. ночи и обсудивъ всѣ обстоятельства, я принялъ твердое рѣшеніе: половинѣ моего отряда къ 6 ч. утра быть готовой къ движенію на городъ, оставя другую часть въ Мустафа-пашѣ для охраны тыла и для связи съ отрядомъ вашего превосходительства. Взявъ подъ конвой пришедшихъ и поставя ихъ передъ отрядомъ, поспѣшно двинулся. Въ продолженіе всей дороги привѣтствовали отрядъ толпы болгаръ, бѣжавшихъ отъ турокъ, захватившихъ было ихъ въ поголовное ополченіе, объявленное противъ насъ во всей странѣ.

Въ 5 в. до города показалась вся масса редутовъ и батарей, его окаймляющихъ. Я остановилъ бригаду и приказалъ пришедшимъ ѣхать въ городъ объявить, что войска подходятъ, записалъ ихъ имена и сказалъ, что поздно или рано они будутъ разстрѣляны, если окажется, что они не были уполномоченными городомъ во взятой на себя обязанности, а равно разгласятъ о малочисленности идущаго войска. „Пусть жители довѣрчиво выйдутъ къ намъ съ хлѣбомъ-солью, бросивши оружіе и всякіе помыслы о безпорядкѣ, иначе я не пойду къ нимъ и предоставлю городъ произволу башибузуковъ, по немъ бродящихъ“. Засимъ посланцы были отпущены.

Тишина на батареяхъ и редутахъ объясняла мнѣ, что и тутъ турки бѣгутъ, что захватъ Тріовскаго моста извѣстенъ въ Константинополѣ.

Дѣйствительно, Адріанопольское войско вечеромъ наканунѣ бросилось на желѣзную дорогу съ городскимъ вали *Ахмедъ-Эюбъ-пашей*, увозя что успѣли.

12 января 1878 г. Добытый языкъ въ это время показалъ, что по дорогѣ Ямбольской проходитъ *Хассанъ-паша* съ арабами отъ 2.000 до 2.500 чел. Къ счастью города, мы были уже тамъ, и онъ такимъ образомъ избѣжалъ прохода чрезъ него и грабежа арабовъ. Скоро народъ густыми толпами хлынулъ навстрѣчу отряда; тогда, приказавъ играть музыкѣ, я подошелъ къ предмѣстью. Тысячи и тысячи народу съ криками, слезами, съ благословеніями Государю русскому и Великому Князю Главнокомандующему бросились къ намъ, цѣлуя руки и колѣна солдатъ. Чтобы не потеряться въ массѣ этого обезумѣвшаго отъ восторга народа, я круто повернулъ отрядъ съ дороги, вводившей въ городъ, налѣво на высоту, надъ нимъ командующую. Здѣсь принялъ духовенство разныхъ исповѣданій съ хоругвями, крестами и образами, пѣвшее псалмы и привѣтствовавшее насъ въ самыхъ искреннихъ и теплыхъ выраженіяхъ. Имена нашего Великаго Государя и Августѣйшаго Главнокомандующаго поминались тысячами устъ съ благословеніемъ и благодарностью за своевременное спасеніе.

Я громко обратился къ предстоявшимъ съ предложеніемъ немедленно же приступить къ выбору представителей отъ каждой народности и составить такимъ образомъ подъ благословеніемъ архіерея временное городское управленіе до дальнѣйшаго распоряженія. Я приказалъ народу возвратиться въ свои дома и бдительно смотрѣть за порядкомъ во избѣжаніе *несчастія*, могущаго постичь городъ: кругомъ и внутри города черкесы, башибузуки, оставшіеся турецкіе солдаты кишѣли массами и ждали момента, чтобы произвести пожаръ, грабежъ и рѣзню.

За духовенствомъ выдвинулась новая депутація и во главѣ ея личность съ Меджидіе на груди поднесла ключи, хлѣбъ-соль и назвала себя только что назначеннымъ отъ Его Величества султана губернаторомъ Адріанополя. Я принялъ хлѣбъ-соль, но отвѣтилъ, что тамъ, гдѣ Императорскія войска, не можетъ быть губернатора, назначеннаго Константинополемъ, и просилъ его, таковымъ себя не считая, удалиться. Съ немалымъ трудомъ мнѣ удалось возвратить жителей въ городъ.

Отрядъ построился въ карре, музыка заиграла „Боже Царя храни“, и раздалось громкое воодушевленное „ура“ Государю Императору Россіи и Главнокомандующему; все населеніе города присоединилось братски къ нашему „ура“. Пока все это происходило, злодѣи и злоумышленники уходили изъ города, но несмотря на это, городъ былъ далеко не покоенъ: безпрестанная стрѣльба раздавалась въ немъ и со стороны уходящихъ и со стороны жителей, разграбившихъ большіе склады оружія.

Я рѣшилъ расположиться бивакомъ на горѣ и выжидалъ событій.

Благодаря архіерея греческаго и усердія духовныхъ лицъ другихъ вѣроисповѣданій городъ сталъ успокаиваться, и моему маленькому отряду прислано все, что нужно для корма людей и лошадей. Черезъ часъ на бивакъ явился австрійскій консулъ въ мундирѣ при саблѣ, г. *Саксъ*, а съ нимъ та же личность, назвавшая себя губернаторомъ, грекъ *Фасъ*. Консулъ внушительно объяснилъ мнѣ, что непризнаніе губернатора и назначеніе новаго городского правленія неизбѣжно поведетъ къ затрудненіямъ и безпорядкамъ. Я любезно далъ понять консулу, что возстановленіе порядка при надобности

беру на себя и что онъ мѣшается не въ свое дѣло. Въ то же время я просилъ его не оставить совѣтами *опытности* во всемъ, что касается дѣлъ ввѣренной ему національности. *12 января 1878 г.*

Поручивъ бивакъ командирамъ полковъ, пустивъ усиленные разъѣзды къ сторонѣ Ямбольской дороги, обезпеченный справа р. Марицей, которая непроходима въ бродъ, и зная, что присутствіе вашего превосходительства въ Хаскіоѣ дѣлаетъ меня спокойнымъ за мой тылъ, я отправился на ночь въ городъ съ разъѣздомъ отъ драгунскаго полка, чтобы посѣтить архіерея, мимоходомъ отдать визитъ консулу и появленіемъ своимъ совершенно успокоить тревогу въ жителяхъ.

Возбужденіе было такъ велико, что у консула съ подъѣзда бросилась прислуга съ ружьями, принявъ въ темнотѣ мой разъѣздъ за башибузуковъ; несчастія не произошло.

Я нашелъ, что приказаніе мое было исполнено представителями города: всѣ кварталы имѣли свои гражданскіе караулы.

Проѣхавъ на станцію желѣзной дороги, я снялъ телеграфный станокъ, прервалъ сообщеніе съ Константинополемъ и наложилъ руку на совершенно приготовленныя было къ отправленію въ Константинополь 26 крупповскихъ орудій.

На другой день явились г.г. консула—французскій, англійскій, греческій и австрійскій; я имъ передалъ въ точности всѣ обстоятельства вчерашняго дня, прося ихъ благосклоннаго содѣйствія во всемъ, что касается до нихъ, а равно объявивъ имъ, что ваше превосходительство со всѣмъ отрядомъ изволите прибыть черезъ нѣсколько часовъ. Г.г. консула единогласно просили передать ихъ признательность вашему превосходительству и не отказать послать ихъ глубокую благодарность Великому Князю Главнокомандующему.

Такимъ образомъ прошло 8-е и 9 число. Отрядъ не разсѣдлывалъ. Благодаря силѣ обстоятельствъ и быстрой присылкѣ вашимъ превосходительствомъ кавалеріи Адріанополь спасенъ.

Ожидая поминутно нападенія, я поспѣшилъ убрать всѣ 26 орудій къ себѣ на бивакъ, гдѣ они уже были къ разсвѣту. Засимъ ваше превосходительство изволили прибыть по желѣзной дорогѣ, и объ остальномъ вамъ все извѣстно.

Считаю своимъ долгомъ просить ваше превосходительство доложить Его Высочеству Главнокомандующему, что ввѣренный мнѣ отрядъ во все время боевъ и набѣга велъ себя выше всякой похвалы.

Благодаря содѣйствію полк. *Языкова* съ выступленія отъ Эски-Загры, полк. *Балка* отъ г. Германлы и командира 4-й сотни эсаула *Каргольскаго*, г.г. дивизіонеровъ: драгунскаго подполк. *Алексѣева* и уланскаго подполк. и маіора братьевъ *Кріушенко* и всѣхъ г.г. офицеровъ, а въ особенности полкового адъютанта драг. полка шт.-кап. *Востросаблина* достигнуты извѣстные вамъ результаты. Бывшій со мною при отрядѣ отставной офицеръ, художникъ *Верещагинъ*, былъ истиннымъ помощникомъ дѣла во всѣ трудныя минуты его и переносилъ всѣ труды отряда.

Благодаря благоразумію полковыхъ командировъ и эскадронныхъ потери

12 января 1878 г.

наши незначительны: несмотря на бивачную жизнь при морозѣ до 10° и денную и ночную службу, больныхъ всего 2, отсталыхъ лошадей нѣтъ и дисциплина образцовая въ продолженіе всего времени. Отдавая должную справедливость подготовлявшимъ эту дивизію, я тѣмъ не менѣе смѣло отношу блестящій результатъ настоящаго кавалерійскаго движенія къ испытанной храбрости и выносливости русскаго солдата, а также къ разумному и добросовѣстному отношенію къ своему дѣлу г.г. офицеровъ.

Я искренно сожалѣю, что у меня было недостаточно силъ для исполненія задачи моей во всей ея ширинѣ, т. е. спасенія не одного пройденнаго пути съ г. Адріанополемъ, но и всѣхъ окрестностей отъ невѣроятныхъ ужасовъ, тамъ совершавшихся. Села разгромлялись, жители въ кандалахъ и цѣпяхъ угонялись, не только взрослыя женщины, но и малолѣтнія 8 и 10 лѣтъ подвергались позору и истязаніямъ: словомъ, страна систематически опустошалась въ виду одной лишь невозможности удержаться и властвовать въ ней на старыхъ правахъ. Св. Е. В. г.-м. *Струковъ* [1]).

335. Кап. Андріяновъ начальнику штаба VIII арм. корпуса, 12 января 1878 г.

(Воен.-Учен. Арх., отд. II, д. № 6174, стр. 28).

Отъ 3 ч. 45 м. пополудни, изъ Ваково. Доношу вашему превосходительству, что кавалерія передового отряда прибыла въ д. Ваково въ 3 ч. 30 м. пополудни, пѣхота же и артиллерія оставлены далеко позади и по свойству дороги едва ли придутъ ранѣе ночи.

Отъ д. Шатлы дорога спускается къ ручью, который нужно переходить въ бродъ 3 — 4 раза; спуски круты и неудобны. Отъ ручья начинается подъемъ версты на $1^1/_2$ довольно отлогій, но дорога узкая и грязная, грунтъ черноземный, колеи отъ проѣхавшихъ телѣгъ очень глубоки. Спускъ длинный, отлогій, но дорога размыта, съ выбоинами и камнями во многихъ мѣстахъ; идетъ по косогору.

Дойдя до первой водяной мельницы на р. Тунджѣ (почти у самаго конца спуска), надо перейти ручей, спускъ къ которому такъ крутъ, что орудіе не подымется, а потому ихъ нужно срыть. Отъ мельницы дорога слѣдуетъ по изгибу Тунджи; дорога очень узка, камениста, часто съ большими наклонами къ рѣкѣ (по косогору), ограничена справа скалами, а слѣва—обрывомъ къ рѣкѣ.

Отъ парома на рѣкѣ (видна большая деревня — должно быть, показанная на картѣ Сремъ) дорога уклоняется вправо. Дорога ровная, безъ спусковъ и подъемовъ, но вслѣдствіе чернозема грунта грязь по бабку лошади.

За $3^1/_2$ в. отъ д. Ваково нужно перейти въ бродъ рѣчку въ 6 саж. ширины; глубина брода не болѣе $^1/_4$ арш. Д. Ваково—100 дворовъ; сѣна и овса нѣтъ, но на кормъ можно употребить мелкую солому, которой много.

[1]) Копія донесенія этого представлена начальникомъ авангарда арміи Начальнику Полевого Штаба при рапортѣ отъ 15 января за № 15. См. д. № 4926, стр. 68. *Ред.*

Каждой семьѣ (двору) приказано на завтра приготовить по 10 хлѣбовъ по 3 ф. каждый. *12 января 1878 г.*

Мѣстныя власти (чорбаджи) отправились вчера въ Адріанополь—посмотрѣть русское войско. Въ Шатлы священникъ получилъ письмо отъ митрополита, который увѣдомилъ о занятіи Адріанополя.

Въ 4 ч. отправлено 20 казаковъ на лучшихъ лошадяхъ въ Адріанополь при офицерѣ съ цѣлью узнать, кто въ этомъ городѣ. Если они встрѣтятъ разъѣздъ ген. *Скобелева*, то направятъ его сюда; завтра эти 20 казаковъ выѣдутъ навстрѣчу отряда.

Разъѣздъ, посланный къ желѣзной дорогѣ, еще не вернулся; полусотня, оставленная ген. *Духонинымъ*, еще не присоединилась. Кап. *Андріяновъ*.

---

336. Командиръ 55-го пѣх. Подольскаго полка начальнику 14-й пѣх. дивизіи, 12 января 1878 г.

(Воен.-Учен. Арх., отд. II, д. № 6174, стр. 27).

Отъ 8 ч. пополудни, изъ Ямболя. По приказанію командира корпуса баталіоны и сотня № 26 полка, оставшіеся въ Эски-Загрѣ, должны присоединиться къ полку въ Ямболѣ; распоряженіе о передвиженіи сдѣлано, но баталіонъ сюда еще не прибылъ. Въ Эски-Загру прибыли денежные ящики Подольскаго полка на колесахъ, Житомирскаго на вьюкахъ и 13 января передвинутся въ Ямболь. Въ Енп-Загрѣ найдена пшеница въ зернѣ 3.500 четвертей, въ Ямболѣ такое же количество, но муки нѣтъ, и потому хлѣбопеченіе мало подвигается впередъ; задержка—въ исправленіи мельницы и перемолѣ зерна и въ перевозочныхъ средствахъ. Отъ Полевого Штаба назначенъ въ Эски-Загру комендантъ, которому предписано принять и расходовать всѣ запасы.

Сегодня собрано нѣсколько отсталыхъ (32 чел.) и прошла команда писарей 54-го Минскаго полка, которые и отправлены къ полку. Г.-м. *Духонинъ*.

---

337. Начальникъ Твардицкаго отряда командиру VIII арм. корпуса, 12 января 1878 г.

(Воен.-Учен. Арх., отд. II, д. № 4829д, стр. 228).

Отъ 11 ч. 45 м. пополудни, изъ г. Сливно. Разъѣзды драгунскаго полка, посланные изъ Бургуджіу къ Пашакіою и Карнабату, уничтожили телеграфную проволоку, идущую изъ Шумлы въ Адріанополь и изъ Шумлы въ Ямболь. Въ окрестностяхъ Карнабата были замѣчены шайки черкесовъ и башибузуковъ.

Въ г. Бургасѣ (по слухамъ отъ болгаръ) турецкихъ регулярныхъ войскъ нѣтъ.

Баталіонъ Вятскаго полка съ одной 9-фунт. батареей сегодня ночуетъ въ Балканахъ въ 20 в. отъ Сливны, другая батарея съ баталіономъ—около перевала Демиръ-Капу. Г.-м. *Малаховъ*.

---

12 января 1878 г.

338. Приказы по войскамъ XI арм. корпуса 12 января 1878 г., г. Сливно.

(Воен.-Учен. Арх., отд. II, д. № 4985, стр. 197).

1) № 7. Предписываю штабу командуемаго корпуса, по приходѣ въ д. Твардицу, сдѣлать въ этомъ пунктѣ дневку и затѣмъ перейти въ г. Сливно переходами, а именно: въ первый день дойти до с. Бинкусъ, а во второй до г. Сливно.

О чемъ въ дополненіе приказа отъ 8 января за № 3 объявляю для свѣдѣнія и кого касается исполненія. Г.-л. *Деллингаузенъ.*

(Воен.-Учен. Арх., отд. II, д. № 6631, стр. 187).

2) № 8. Начальникъ Полевого Штаба Дѣйствующей арміи предписаніями отъ 4 и 10 сего января за №№ 22 и 62 увѣдомилъ, что Его Императорское Высочество Великій князь Главнокомандующій приказалъ изъ штаба XI арм. корпуса, 24-й и 26-й пѣх. дивизій и 1-й бригады 13-й кав. дивизіи образовать подъ моимъ начальствомъ Сводный корпусъ для обезпеченія лѣваго фланга и тыла войскъ, перешедшихъ на южную сторону Балканъ.

Прибывъ вчерашняго числа къ означеннымъ войскамъ и избравъ для расположенія штаба корпуса г. Сливну, я вступилъ въ командованіе ввѣряемымъ мнѣ корпусомъ.

Объявляя о семъ, предписываю какъ обоимъ начальникамъ пѣхотныхъ дивизій и кавалерійской бригады, такъ и начальникамъ отрядовъ по всѣмъ дѣламъ относиться съ сего числа ко мнѣ.

При этомъ присовокупляю, что начальникомъ отряда долженъ считаться старшій изъ начальниковъ войскъ, расположенныхъ въ одномъ пунктѣ, не ожидая о томъ особаго приказанія. Г.-л. *Деллингаузенъ.*

---

339. Приказъ по 33-му пѣх. Елецкому полку 12 января 1878 г., № 12.

(Воен.-Учен. Арх., отд. II, д. № 5892, стр. 3).

§ 6. Завтра въ 6 ч. утра отрядъ выступаетъ въ д. Ваково въ слѣдующемъ порядкѣ: 34-й пѣх. Сѣвскій полкъ съ 3-й батареей 9-й арт. бригады, 33-й пѣх. Елецкій съ дивизіономъ 2-й батареи 14-й арт. бригады, 36-й пѣх. Орловскій полкъ съ дивизіономъ 1-й горн. батареи. Вьюки и обозы—позади Орловскаго полка.

Вслѣдствіе сего предписываю баталіонамъ быть готовымъ къ $5^1/_2$ ч. утра и по сбору, который будетъ данъ штабъ-горнистомъ отъ моей квартиры, собраться за деревнею по дорогѣ на Ваково. Всѣмъ чинамъ одѣтымъ быть въ походной формѣ. Вьюки и обозъ—какъ сказано выше.

---

340. Командиръ VIII арм. корпуса командиру 55-го пѣх. Подольскаго полка, 12 января 1878 г.

12 января 1878 г.

(Воен.-Учен. Арх., отд. II, д. № 5694, стр. 130).

Отъ 8 ч. 15 м утра, изъ д. Коропчи. Предлагаю вашему превосходительству 2-й баталіонъ командуемаго вами полка и сотню 26-го полка притянуть къ себѣ изъ Ени-Загры съ тѣмъ, чтобы люди захватили съ собой что можно изъ собранныхъ запасовъ, остальную часть которыхъ сдать на храненіе болгарамъ.

По прибытіи въ Ямболь сотни 26-го полка находящуюся у васъ полусотню 21-го полка предлагаю прислать ко мнѣ. Сегодня же прошу выслать въ Коропчу почтовый каз. постъ отъ полусотни 21-го полка изъ Ямболя.

Интенданту шт.-кап. *Гогунцову*, оставленному въ Ени-Загрѣ, присоединиться къ 9-й дивизіи, при чемъ прошу ему сообщить, что можетъ прибыть къ дивизіи съ сотней 21-го полка.

Присылайте же 2-ю полусотню 4-й сотни 21-го полка, о которой было сообщено вчера. Вообще обѣ полусотни 21-го полка должны быть у *Бакланова*. Ген. отъ инф. *Радецкій*.

---

341. Ком-щій IV арм. корпусомъ начальнику 24-й пѣх. дивизіи, 12 января 1878 г., № 93, г. Тырново.

(Воен.-Учен. Арх., отд. II, д. № 6631, стр. 92).

Вслѣдствіе приказанія Великаго Князя Главнокомандующаго, сообщеннаго въ отзывѣ Начальника Штаба Дѣйствующей арміи отъ 10 января за № 58, о включеніи ввѣренной вамъ дивизіи въ составъ Своднаго корпуса г.-л. *Деллингсгаузена* въ г. Сливно, препровождаю при семъ вашему превосходительству маршрутъ для слѣдованія частей дивизіи на присоединеніе къ своему корпусу. Г.-л. *Зотовъ*.

На документѣ—помѣтка: „Надо бы просить, чтобъ не разбивать бригадъ, и слѣдуетъ направить 93-й и 94-й полки въ первомъ эшелонѣ, а 95-й—во второмъ“.

М А Р Ш Р У Т Ъ

для слѣдованія 24-й пѣх. дивизіи съ ея артиллеріей изъ окрестностей Тырнова въ г. Сливно.

Мѣсяцъ и число.	I эшелонъ. 94-й и 95-й пѣх. п. п., 6-я бат. 24-й арт. бр.	II эшелонъ. 93-й п., 1-я и 2-я бат. 24-й арт. бр. и див. лаз.
Января 15	Елена	„
„ 16	Кишла	Елена
„ 17	Твардица	Дневка
„ 18	Дневка	Кишла

12 января 1878 г.

Мѣсяцъ и число.	I эшелонъ. 94-й и 95-й пѣх. п. п., 6-я бат. 24-й арт. бр.	II эшелонъ. 93-й п., 1-я и 2-я бат. 24-й арт. бр. и див. лаз.
Января 19	Бинкусъ	Твардица
„ 20	Сливна	Дневка
„ 21	—	Бинкусъ
„ 22	—	Сливна
	Переходовъ 5. Дневокъ 1. Дней слѣдов. 6.	Переходовъ 5. Дневокъ 2. Дней слѣдов. 7.

(Съ чернового,—подл. подписалъ г.-м. *Новицкій*).

342. Приказаніе по войскамъ Сливненскаго отряда, 12 января 1878 г. [1])

(Воен.-Учен. Арх., отд. II, д. № 6135, стр. 268).

I. Дежурный по войскамъ подполк. 103-го пѣх. Петрозаводскаго полка *Карлбломъ*. Дежурный по карауламъ и рундъ отъ того же полка.

Караульная рота отъ 103-го полка, коей занять нижеслѣдующіе караулы:

На гауптвахту, что противъ городской полиціи, 1 оф., 1 бараб., 2 унт.-оф. и 21 ряд. Въ городскую полицію въ распоряженіе коменданта города: 1 ефр., 6 ряд. Къ арсеналу: 1 ефр. и 1 ряд. Къ фабрикѣ: 1 унт. офиц., 1 ефр., 12 ряд. Къ квартирѣ начальника дивизіи: 1 унт.-оф., 1 ефр., 12 ряд. Въ штабъ дивизіи: 1 ефр. 3 ряд. Ординарецъ и вѣстовой къ его превосходительству и 2 вѣстовыхъ въ штабъ дивизіи.

Отъ оной же роты высылать днемъ и ночью патрули по городу.

Для сторожевой службы назначаются по одной ротѣ отъ 101-го и 103-го полковъ на посты и по одной же ротѣ отъ этихъ же полковъ дежурными.

II. Комендантомъ г. Сливны его превосходительство начальникъ отряда изволилъ назначить подполк. 104-го пѣх. Устюжскаго полка *Василенко*, а въ помощь ему отъ каждаго полка назначить по одному оберъ-офицеру помощниками. Подполк. *Василенко* всѣ распоряженія, касающіяся по охраненію порядка въ городѣ, получать отъ начальника штаба, для чего и являться ежедневно утромъ ко мнѣ за приказаніемъ.

III. На обязанности дежурнаго по войскамъ лежитъ повѣрка правильности и бдительности пѣх. аванпостовъ, для чего дежурнымъ и днемъ и ночью объѣзжать аванпостныя части и о результатахъ осмотра утромъ и вечеромъ докладывать лично его превосходительству начальнику отряда.

Поддержаніе же порядка, тишины и спокойствія внутри города лежитъ на обязанности коменданта города, коему подчиняются всѣ городскіе караулы и всѣ

[1]) Подл. озаглавлено: „Приказъ на 13 января“. *Ред.*

остающіеся отъ караульнаго наряда нижніе чины караульной роты для посылки патрулей и обходовъ по городу. *12 января 1878 г.*

IV. При болѣе близкомъ разсмотрѣніи порядка сбора фуража и другихъ предметовъ, оставленныхъ въ г. Сливнѣ турецкими войсками и мѣстными турецкими жителями, оказалось, что по причинѣ вмѣшательства мѣстной духовной власти недостаточно правильно возстановился порядокъ, а именно: всѣмъ казеннымъ и частнымъ имуществомъ завладѣло болгарское населеніе съ приставленіемъ изъ своей среды къ нѣкоторымъ складамъ часовыхъ; затѣмъ, желая оказать войскамъ услугу, разные предметы выдаются въ части войскъ подъ квитанціи и расписки съ занесеніемъ въ заведенныя на этотъ предметъ книги, и вся отчетность по отпускаемымъ въ войска предметамъ ведется на болгарскомъ языкѣ.

Посему въ видахъ болѣе близкаго контроля со стороны военной власти всему оставленному турецкому имуществу, которое должно служить не достояніемъ болгарскаго населенія, а нашего русскаго правительства, и въ отстраненіе какихъ-либо послѣдствій и расчетовъ съ мѣстными жителями, его превосходительство командующій отрядомъ приказать изволилъ: 1) коменданту Сливны подполк. 104-го Устюжскаго полка *Василенко* безотлагательно принять самыя дѣятельныя мѣры въ отдѣленіи самымъ строгимъ образомъ всего имущества, что составляетъ собственность мѣстныхъ жителей болгаръ, и что должно считаться трофеями войскъ и поступить въ казну; 2) турецкіе склады запереть съ приставленіемъ часовыхъ отъ нашей части войскъ отряда, болгарскихъ же часовыхъ отъ всего казеннаго имущества снять; 3) всѣмъ вещамъ, годнымъ и имѣющимъ какую-либо цѣнность, насколько будетъ возможно, составить опись и одинъ экземпляръ оной представить ко мнѣ, приступивъ сначала къ приведенію въ извѣстность фуража и зернового хлѣба; 4) выдачу изъ складовъ разныхъ предметовъ въ войска въ случаѣ настоятельныхъ въ оныхъ надобностей производить не иначе, какъ съ моего особаго разрѣшенія, и 5) весь зерновой хлѣбъ и фуражъ передать подъ квитанцію въ вѣдѣніе и. д. дивизіоннаго интенданта. Вмѣстѣ съ симъ его превосходительство приказалъ подтвердить по войскамъ отряда, чтобы лицами и частями войскъ отнюдь не было требуемо и получаемо отъ мѣстныхъ жителей безденежно.

О таковомъ приказаніи командующаго отрядомъ объявляется по войскамъ отряда для свѣдѣнія и исполненія. Полк. *Юнаковъ*.

---

343. Начальникъ 24-й пѣх. дивизіи ком-щему IV арм. корпусомъ, 12 января 1878 г., г. Тырново.

(Воен.-Учен. Арх., отд. II, д. № 6631, т. II, стр. 72 и 94).

1) По распоряженію, изложенному въ предписаніи командующаго XI арм. корпусомъ отъ 30 декабря за № 4217, полки ввѣренной мнѣ дивизіи должны конвоировать партію военноплѣнныхъ турокъ до д. Иванцы. 8 января комендантъ г. Габрова сообщилъ мнѣ телеграммою, что всѣ партіи плѣнныхъ имъ отправлены.

Считая на этомъ основаніи, что порученіе по конвоированію плѣнныхъ

12 января 1878 г. окончено, я приказалъ 93-му и 94-му полкамъ возвратиться 13 января въ д. Присово и Лѣсковецъ. (Съ чернового,—безъ подписи).

2) Прошу ваше превосходительство разрѣшить мнѣ не раздѣлять полки 1-й бригады и составить первый эшелонъ изъ 93-го и 94-го полковъ съ 3 батареями, а второй эшелонъ изъ 95-го полка, подвижного лазарета и лет. № 10 парка, принадлежащаго къ составу ввѣренной мнѣ дивизіи. (Съ чернового,—безъ подписи).

344. Начальникъ штаба грен. корпуса начальнику 2-й грен. дивизіи, 12 января 1878 г.

(Воен.-Учен. Арх., отд. II, д. № 5966, стр. 89, 90 и 91).

1) № 31. Отъ 10 ч. 30 м. утра. Начальникъ Казанлыкскаго округа доложилъ корпусному командиру, что въ окрестныхъ деревняхъ нашими войсками производится мародерство въ обширныхъ размѣрахъ. Команды нижнихъ чиновъ подъ предводительствомъ офицеровъ въ сопровожденіи болгаръ разоряютъ дома, расхищаютъ безъ толку припасы, тутъ же устраиваютъ перепродажу изъ рукъ въ руки и проч.

Въ числѣ мародерствующихъ къ сожалѣнію замѣчены и гренадеры, почему командиръ корпуса предлагаетъ объявить по войскамъ ввѣренной вамъ дивизіи *строжайшее приказаніе*, что всѣ виновные въ мародерствѣ будутъ подвергнуты отвѣтственности по всей строгости законовъ. Приказаніе это объявить немедленно. На фуражировку посылать офицеровъ при письменномъ свидѣтельствѣ командира части. Г.-м. *Маныкинъ-Невструевъ.*

2) № 32. Отъ 7 ч. вечера, изъ Хаскіоя. Командиръ корпуса проситъ увѣдомить, кому изъ офицеровъ 2-й грен. арт. бригады можно поручить командованіе 6-й батареей [1]). Начальникъ артиллеріи корпуса полагаетъ, что слѣдовало бы назначить кап. *Ванновскаго*, какъ старшаго, но онъ командированъ за полушубками для бригады. Такъ какъ батарею придется принять на законномъ основаніи, то было бы полезно для службы возложить командованіе на такого офицера, который былъ бы затѣмъ утвержденъ уже въ должности.

Безъ сомнѣнія полк. *Щеголеву*, знакомому ближе со старшинствомъ и службою офицеровъ, удобнѣе сдѣлать этотъ выборъ, а потому командиру корпуса желательно знать его мнѣніе.

Не откажите, ваше превосходительство, сдѣлать распоряженіе о командированіи младшаго врача 7-го Самогитскаго полка *Соколова* въ дивизіонный лазаретъ ввѣренной вамъ дивизіи. Г.-м. *Маныкинъ-Невструевъ.*

3) Отъ 10 ч. вечера, изъ Хаскіоя. Командиръ корпуса желаетъ видѣть 2-ю бригаду на походѣ, почему проситъ ваше превосходительство дать знать ему, какъ только головная часть будетъ подходить къ Казанлыку. Въ ожи-

[1]) Вслѣдствіе упущеній при спускѣ 6-й батареи съ Балканъ начальникъ 2-й грен. дивизіи возбудилъ ходатайство объ отрѣшеніи командира этой батареи отъ командованія. См. д. № 5966, стр. 86. *Ре* .

данiи его превосходительства колонну слѣдуетъ пріостановить. Г.-м. *Манькинъ-Невструевъ.* *12 января 1878 г.*

---

345. Командиръ 2-й бригады 2-й грен. дивизіи начальнику той же дивизіи, 12 января 1878 г., № 14, турецкій лагерь.

(Воен.-Учен. Арх., отд. II, д. № 5966, стр. 76).

Доношу вашему превосходительству, что спускъ обоза Московскаго полка окончепъ. Но къ сожалѣнію одинъ изъ солдатъ сломалъ себѣ ногу при спускѣ патроннаго ящика, который не былъ удержанъ, опрокинулся, переломался и къ дальнѣйшему слѣдованію не годенъ; патроны полкомъ всѣ выбраны. Что же касается до артиллеріи, то одна только 1-я батарея спустилась къ Шипкѣ и ей послано приказаніе слѣдовать съ ввѣреннымъ мнѣ эшелономъ. Сколько мнѣ извѣстно, 6-я батарея очищена сегодня отъ снѣга и съ помощью 3-й грен. дивизіи часть ея поднимается; относительно же 3-й батареи, въ 11-мъ часу прослѣдовали лошади ея отъ Шипки къ г. св. Николая, но отстоя почти въ разстояніи 3 в. отъ г. св. Николая, не полагаю, чтобы сегодня могла подняться на нее.

Всѣ распоряженія, касающіяся до 2-й и 3-й батарей 16-й арт. бригады, мною отданы и по заявленію старшаго батарейнаго командира полк. *Савицкаго* будутъ въ точности исполнены.

По заявленію того же самаго полк. *Савицкаго* 6-я батарея 16-й арт. бригады получила распоряженіе оставить орудія въ Казанлыкѣ и выслать лошадей въ Филиппополь. Г.-м. *Гадонъ.*

---

346. Командиръ 2-й бригады 2-й грен. дивизіи, кому—не указано, 12 января 1878 г., № 11, турецкій лагерь [1]).

(Воен.-Учен. Арх., отд. II, д. № 6137, стр. 515).

Отправлено въ 9 $^{3}/_{4}$ ч. утра. Вслѣдствіе полученнаго мною приказанія корпуснаго командира о слѣдованіи артиллеріи 16-й арт. бригады до Германлы съ ввѣреннымъ мнѣ эшелономъ предписываю вамъ сдѣлать всѣ зависящія распоряженія для того, чтобы части означенной бригады съ ея обозомъ прибыли завтрашняго, 13-го, числа къ $10^{1}/_{2}$ ч. утра къ г. Казанлыку, гдѣ, войдя въ составъ эшелона, онѣ будутъ слѣдовать съ онымъ по указанію моему.

При чемъ прошу посылаемому мною адъютанту бригады поруч. *Погорѣлову* сообщить письменно фамиліи командировъ батарей съ указаніемъ ихъ старшинства.

Возлагаю на отвѣтственность вашу сдѣлать всѣ зависящія распоряженія по настоящему предписанію, а если бы таковыя вслѣдствіе какихъ-либо причинъ не могли быть исполнены, обязываетесь изложить оное на семъ же,

---

[1]) Изъ дѣлъ управленія 16-й арт. бригады. *Ред.*

12 января 1878 г.

равно какъ и принять означенное предписаніе, хотя бы за отсутствіемъ старшаго вы не считали себя вправѣ этого сдѣлать, съ тѣмъ, чтобы въ послѣднемъ случаѣ тотчасъ предписаніе это передать старшему для зависящихъ распоряженій. Г.-м. *Гадонъ*.

---

347. Начальникъ 2-й грен. дивизіи командиру 2-й грен. арт. бригады, 12 января 1878 г.

(Воен.-Учен. Арх., отд. II, д. № 5966, стр. 88).

Прошу васъ, Александръ Петровичъ, увѣдомить, какія батареи вашей бригады уже спустились, гдѣ онѣ собрались и готовы ли къ выступленію, которое ни въ какомъ случаѣ не можетъ быть задержано. Г.-л. *Цвѣтинскій*.

На документъ — отвѣтъ: „Ваше превосходительство, къ назначенному часу прибудетъ въ г. Казанлыкъ только одна 1-я батарея; она одна и спустилась. Остальнымъ батареямъ я послалъ приказаніе слѣдовать форсированно. Фл.-ад. *Щеголевъ*. 13 января 1878 г.“.

---

348. Приказаніе по 3-й грен. дивизіи съ ея артиллеріей, 12 января 1878 г., № 2, г. Казанлыкъ.

(Воен.-Учен. Арх., отд. II, д. № 6054, стр. 32).

I. Въ предписаніяхъ командующаго дивизіею командирамъ бригадъ отъ 10 числа сего января указаны тѣ ночлежные пункты, въ которыхъ эшелоны дивизіи должны имѣть ночлеги при движеніи отъ Казанлыка на Тырново. Такъ какъ объ этихъ ночлежныхъ пунктахъ не имѣется почти никакихъ статистическихъ свѣдѣній и такъ какъ вмѣстѣ съ тѣмъ надо полагать, что большая часть домовъ въ нихъ разрушена, то во избѣжаніе слишкомъ тѣснаго размѣщенія войскъ эшелоновъ въ одномъ пунктѣ его превосходительство приказалъ принять къ точному исполненію слѣдующее:

1) Квартирьеровъ посылать впередъ тотчасъ же по размѣщеніи своей части въ ночлежныхъ пунктахъ, для того чтобы они могли захватить въ слѣдующемъ ночлежномъ пунктѣ части впереди идущаго эшелона и собрать свѣдѣнія объ ихъ размѣщеніи. Кромѣ того заблаговременная высылка квартирьеровъ необходима еще и потому, что въ назначенномъ по маршруту пунктѣ можетъ не оказаться почему-либо достаточно помѣщеній для размѣщенія войскъ эшелоновъ и, слѣдовательно, имъ придется осмотрѣть ближайшіе къ ночлежному пункту деревни и распредѣлить дома для размѣщенія частей.

2) Разстояніе деревень отъ назначеннаго по маршруту ночлежнаго пункта въ томъ случаѣ, если бы не удалось захватить въ немъ впереди идущаго эшелона, не должно превышать 5—6 в., и эти деревни слѣдуетъ преимущественно выбирать на пути слѣдованія, для того чтобы полкамъ и батареямъ не приходилось сходить съ дороги въ сторону и дѣлать по нѣсколько верстъ лишнихъ.

3) Если бы случилось, что какія-нибудь части должны быть размѣщены въ сосѣднихъ къ ночлежному пункту деревняхъ, то квартирьерамъ этихъ частей встрѣчать свои части у пересѣченія пути слѣдованія съ ближайшею дорогою, ведущей къ этому пункту. *12 января 1878 г.*

4) Въ квартирьеры избирать офицеровъ самыхъ распорядительныхъ и преимущественно тѣхъ, которые уже раньше посылались отъ полковъ съ этою цѣлью.

5) Квартирьеру Сибирскаго полка отводить помѣщеніе для его превосходительства и штаба дивизіи въ числѣ не менѣе 4 и всегда въ назначенномъ по маршруту пунктѣ, но если въ этомъ пунктѣ будетъ расположенъ Малороссійскій полкъ, то отводъ помѣщенія для его превосходительства и штаба дивизіи возлагается на офицера этого полка.

6) Полки 2-й бригады съ батареями и прикомандированными къ ней частями должны располагаться въ тѣхъ же ночлежныхъ пунктахъ, въ которыхъ передъ этимъ были размѣщены полки 1-й бригады.

7) Такъ какъ переходъ изъ Эски-Загра въ Карабунаръ очень великъ, то квартирьерамъ избрать до ночлега деревни Мурадлы, Маджаляръ, Аджаляръ и Кадыкіой, находящіяся впереди Эски-Загры по дорогѣ въ Карабунаръ.

8) Отъ 2-й бригады назначать ежедневно особый караулъ къ денежнымъ ящикамъ корпуснаго казначейства, которое до присоединенія къ корпусному штабу будетъ слѣдовать при этой бригадѣ. Караулъ долженъ находиться при денежныхъ ящикахъ какъ во время слѣдованія казначейства, такъ и при остановкахъ въ ночлежныхъ пунктахъ.

II. Объявляется полкамъ и батареямъ для свѣдѣнія, что корпусное казначейство остается въ г. Казанлыкѣ до выступленія 2-й бригады 3-й грен. дивизіи для удовлетворенія войскъ денежнымъ содержаніемъ.

III. 2-й бригадѣ 3-й грен. дивизіи по спускѣ съ г. св. Николая въ д. Шипку размѣститься въ турецкихъ землянкахъ и д.д. Хаскіоѣ и Ассово, если бы къ этому времени 1-я бригада съ батареями не выступила изъ Казанлыка.

IV. При выступленіи изъ г. Казанлыка на Тырново полкамъ и батареямъ обязательно имѣть сухарей съ собой на 8 дней и на нѣсколько дней фуража для лошадей. (Съ копіи,—подл. подписалъ за начальника штаба кап. *Богуцкій*).

---

349. Начальникъ штаба 3-й грен. дивизіи въ штабъ грен. корпуса, 12 января 1878 г., № 14, г. Казанлыкъ.

(Воен.-Учен. Арх., отд. II, д. № 5318, стр. 956).

Вслѣдствіе отзыва начальника штаба грен. корпуса отъ 24 декабря за № 459, въ штабъ 3-й грен. дивизіи должны были прибыть 10 чел. казаковъ 4-го Донского каз. полка, но изъ нихъ прибыло только 7.

Донося объ этомъ въ штабъ корпуса, дивизіонный штабъ имѣетъ честь просить не отказать распоряженіемъ и прислать еще 3 чел., такъ какъ

12 января 1878 г. 7 чел., въ виду частыхъ посылокъ съ различными приказаніями и бумагами, положительно недостаточно. За начальника штаба кап. *Богуцкій*.

На документѣ—помѣтка: „Предложить начальнику 2-й грен. дивизіи немедленно отправить 3 казаковъ лишнихъ противъ 10 командиру 3-й грен. дивизіи".

---

350. Ком-щій 3-й грен. дивизіей командиру 1-й бригады той же дивизіи, 12 января 1878 г., г. Казанлыкъ.

(Воен.-Учен. Арх., отд. II, д. № 5157, стр. 34).

Отъ 11 ч. утра. Согласно распоряженія Полевого Штаба Дѣйствующей арміи съ 3-й грен. дивизіею должны слѣдовать отдѣленіе кав. парка, 1-я батарея 2-й грен. арт. бригады, 2-я батарея 2-й грен. арт. бригады и батареи 9-й арт. бригады и всѣ тѣ части, которыя стоять между полками дивизіи.

Всѣмъ этимъ частямъ командуемая мною дивизія обязана оказать содѣйствіе при спускѣ съ г. св. Николая въ д. Шипку. Работу по спуску всѣхъ этихъ частей раздѣлить по соглашенію съ командиромъ 2-й бригады.

Расквартированіе 10-го грен. Малороссійскаго полка въ деревнѣ Гузово отмѣняется, и всему эшелону вмѣстѣ съ прикомандированными къ нему частями расположиться въ г. Казанлыкѣ, для чего выслать въ этотъ городъ квартирьеровъ. Прошу ваше превосходительство сообщить въ отдѣленіе кав. парка, 1-ю и 2-ю батареи 2-й грен. арт. бригады, батареи 9-й пѣх. арт. бригады и во всѣ части, которыя находятся между полками дивизіи на Балканахъ, что они, по спускѣ съ горы св. Николая, должны направляться въ г. Казанлыкъ на ночлегъ. Св. Е. В. г.-м. *Даниловъ*.

---

351. Начальникъ штаба 3-й грен. дивизіи командиру 1-й бригады той же дивизіи, 12 января 1878 г., № 7, г. Казанлыкъ.

(Воен.-Учен. Арх., отд. II, д. № 5157, стр. 33).

Его превосходительство командующій дивизіею изволилъ приказать, чтобы начальники частей ввѣренной вашему превосходительству бригады озаботились немедленнымъ пополненіемъ въ ротахъ 8-дневнаго запаса сухарей и крупъ, склады которыхъ находятся въ д. Шипкѣ въ зданіи болгарской церкви и въ г. Казанлыкѣ.

О таковомъ приказаніи его превосходительства дивизіонный штабъ сообщая вашему превосходительству для надлежащаго распоряженія, имѣетъ честь присовокупить, что для принятія изъ складовъ продовольственныхъ припасовъ отъ частей должны быть высланы къ интенданту грен. корпуса пріемщики съ установленными требованіями, а также квитанціями въ принятіи провіанта и отчетными провіантскими листами. Корпусное интендантство расположено въ г. Казанлыкѣ, гдѣ пробудетъ до 13 числа сего января.

При выступленіи изъ Казанлыка въ полкахъ должно быть непремѣнно на 8 дней сухарей и на нѣсколько дней фуража. За начальника штаба кап. *Богуцкій*.

---

352. Командиръ VIII арм. корпуса Главнокомандующему, 13 января 1878 г.

13 января 1878 г.

(Воен.-Учен. Арх., отд. II, д. № 5249, стр. 19 и 20).

1) Отъ 7 ч. утра, изъ д. Шимлы (Шахлій. Ред.). Со второго перехода отъ Ямболи къ Адріанополю дорога до такой степени плоха и такъ размокла, что переходъ въ 12 в. дѣлается отъ ранняго утра до поздней ночи; артиллерія грузнетъ и выбивается изъ силъ. Переходы приходится сокращать до 10 в. и менѣе.

Все, что будетъ отправляться въ VIII корпусъ: обозы парки и проч., необходимо отправлять изъ Эски-Загры въ Германлы, такъ какъ по этой дорогѣ—черезъ Ямболь и Ваково—они могутъ не дойти.

Сухарей нѣтъ, подвоза хлѣба—также, такъ что начинаю довольствовать войска реквизиціями, обязывая каждую деревню доставлять извѣстное число хлѣбовъ подъ квитанціи.

Полусотня 26-го каз. полка, посланная для связи съ отрядомъ ген. *Скобелева* въ Германлы, вернулась, принеся извѣстіе, что ген. *Скобелевъ* переправился черезъ р. Марицу и двигается дальше. Ген. отъ инф. *Радецкій.*

2) Изъ с. Ваково. Согласно приказанія Вашего Императорскаго Высочества я выступилъ 6 января изъ Казанлыка съ полками 14-й пѣх. дивизіи и прибылъ того же числа въ Эски-Загру, 7-го дошелъ до Карабунара, такъ какъ по случаю бури 6 числа войска были сильно утомлены, и расположился на ночлегъ къ вечеру, какъ въ этомъ селеніи, такъ и въ окрестностяхъ. 8-го авангардъ изъ 1-й бригады 14-й дивизіи, 2 сотенъ пластунскихъ, 2 ротъ саперъ, 1 батареи и дивизіона 6-й батареи 14-й арт. бригады и Донского № 23 каз. полка прибылъ въ Атлоглу. Остальныя войска ввѣреннаго мнѣ корпуса присоединились въ Ени-Загрѣ и слѣдовали въ полупереходѣ за авангардомъ. 9-го авангардъ прибылъ въ Ямболь, 10-го—въ Фундукли (Пындаклій. *Ред.*), 11-го—въ Карапча, 12-го—въ Шимлы (Шахлій. *Ред.*) и 13-го—въ Ваково. Далѣе буду слѣдовать настолько быстро, насколько позволятъ силы людей и лошадей. Вообще дорога весьма трудна, мѣстами она запахана, перебрасывается черезъ рѣчки по плохимъ мосткамъ и зачастую прерывается. Приходится идти по распустившемуся пахотному полю, и переходъ въ 12 в. войска дѣлаютъ, начавъ его рано утромъ и приходя на ночлегъ къ разсвѣту слѣдующаго дня.

Въ продовольствіи войскъ хлѣбомъ встрѣчается крайнее затрудненіе. Оставшіеся турецкіе запасы, по преимуществу въ зернѣ изъ деревень въ сторонѣ отъ пути, требовали своза и перемола, вслѣдствіе чего въ Ени-Загрѣ, а затѣмъ въ Ямболѣ, былъ оставленъ Подольскій полкъ, который только со вчерашняго дня открылъ хлѣбопеченіе въ небольшихъ размѣрахъ, такъ какъ перевозку зерна изъ деревень на мельницы и съ послѣднихъ въ хлѣбопекарни приходилось производить средствами полка, ибо мѣстныхъ перевозочныхъ средствъ нѣтъ никакихъ.

Въ силу этихъ обстоятельствъ пришлось прибѣгнуть къ реквизиціямъ и, начиная съ д. Карапча и сосѣдней съ деревней Шимлы д. Сенепли, обя-

13 января 1878 г.

зываю жителей доставлять извѣстное число хлѣбовъ за квитанціи или, гдѣ есть, турецкое зерно. Вмѣстѣ съ симъ предписываю Подольскому полку, по прибытіи частей 26-й пѣх. дивизіи въ Ямболь, двигаться въ Адріанополь черезъ Карабунаръ и Тырновъ, такъ какъ движеніе по пройденному мною пути крайне затруднительно. Ген. отъ инф. *Радецкій.*

---

353. Телеграмма г.-л. Зотова г.-ад. Непокойчицкому, 13 января 1878 г.

(Воен.-Учен. Арх., отд. II, д. № 5249, стр. 17).

Отъ 10 ч. пополуночи, изъ Тырнова въ Шипку и вслѣдъ. Получена 14 января. 11 января 8-я кав. дивизія выступила изъ Дольн. Раховицы и должна прибыть въ Адріанополь 23 января. Г.-л. *Зотовъ.*

---

354. Телеграмма подполк. Жегалова г.-м. Чингисхану, 13 января 1878 г., № 32.

(Воен.-Учен. Арх., отд. II, д. № 5412, стр. 12).

Отъ 11 ч. 10 м. пополуночи, изъ Тырнова. Командиръ IV корпуса, у котораго я за выступленіемъ XI корпуса въ Елену состою, не согласенъ снимать линію Тырново—Ново-Село, признавая ее крайне ему необходимой. У меня въ отдѣленіи 32 версты. Подполк. *Жегаловъ.*

---

355. Телеграмма г.-ад. Непокойчицкаго г.-л. Скобелеву, 13/25 января 1878 г.

(Воен.-Учен. Арх., отд. II, № 5748, стр. 77).

Отъ 3 ч. 35 м. пополудни, изъ Тырново-Семенли въ Адріанополь. Великій Князь ночуетъ сегодня въ Семенли, пріѣхали. Какое свѣдѣніе имѣете изъ Демотики? *Непокойчицкій* [1]).

---

356. Св. Е. В. г.-м. Струковъ начальнику авангарда арміи, 13 января 1878 г.

(Воен.-Учен. Арх., отд. II, д. № 5748, стр. 73).

Отъ 7 ч. утра, изъ Баба-Эски. Спѣшу доложить вашему превосходительству, что я достигъ благополучно до Баба-Эски. Лихой набѣгъ, задуманный мною на линіи желѣзной дороги Демотика—Константинополь, исполненъ № 3 эскадрономъ уланскаго полка ротм. *Свѣтомъ.* На ст. Павло сняты стрѣлки, рельсы и телеграфная ручка. Набѣгъ совершенъ менѣе чѣмъ въ сутки; пройденное пространство до 70 в.

---

[1]) Телеграмма передана латинскимъ алфавитомъ на бланкѣ турецкаго желѣзнодорожнаго телеграфа. *Ред.*

Прошу милости сдѣлать это извѣстнымъ Его Высочеству Главнокомандующему и Генералъ Инспектору кавалеріи, гласность будетъ наградою и поощреніемъ для молодцевъ исполнителей въ непріятельской странѣ среди вооруженныхъ жителей и башибузуковъ. Веду развѣдку на Кирклиссу и иду далѣе до Бургаса (Луле-Бургасъ. *Ред.*), гдѣ захвачу станцію. Со стороны Демотики ждутъ прибытія частей бѣжавшей арміи *Солимана*, но путь имъ будетъ отрѣзанъ вашей кавалеріей; я спѣшу въ Бургасъ, гдѣ дѣлаю дневку и предприму развѣдки впередъ. Ежечасно жду встрѣчи. Г.-м. *Струковъ*. *13 января 1878 г.*

Рапорты о дѣлахъ 3 января и 5 января представлены.

357. Служебная желѣзнодорожная телеграмма г.-л. Скобелеву, 13 января 1878 г.

(Воен.-Учен. Арх., отд. II, д. № 5748, стр. 76).

Train spécial avec général Ghourko parti à 1 heure et 5 minutes p. m. [1]) de Harmanly; sera içi vers 3 heures et demi . . . . (Подпись неразборчива).

358. Корн. Миллеръ начальнику авангарда арміи, 13 января 1878 г.

(Воен.-Учен. Арх., отд. II, д. № 5023, т. XV, стр. 205).

Отъ 3 ч. пополудни, изъ г. Демотики. Городъ Демотика занятъ взводомъ л.-гв. Драгунскаго полка, съ которымъ я слѣдовалъ въ разъѣздъ. Жители встрѣтили хлѣбомъ-солью съ духовенствомъ во главѣ съ иконами и вручили мнѣ ключъ отъ города. Одновременно со мною вошелъ въ городъ взводъ л.-гв. Конно-гренадерскаго полка. Представители властей просятъ защиты отъ черкесовъ, проходящихъ на пути отступленія черезъ городъ. Отдалившись отъ своего дивизіона, бывшаго сегодня ночью въ 20 в. отъ Адріанополя, я счелъ необходимымъ довести до свѣдѣнія вашего превосходительства о настоятельной просьбѣ жителей г. Демотики, такъ радушно принявшихъ насъ.

При семъ присовокупляю, что телеграфъ отъ г. Демотики къ югу мною порванъ, а желѣзнодорожный мостъ у узла дорогъ взорванъ динамитомъ. Корн. *Миллеръ*.

359. Кап. Кубаровскій, кому—не обозначено, 13 января 1878 г. [2]).

(Воен.-Учен. Арх., отд. II, д. № 5748, стр. 78).

Получивъ приказаніе разузнать о направленіи движенія остатковъ арміи *Сулеймана-паши*, я узналъ слѣдующее.

Въ рекогносцированной мною мѣстности остатковъ войскъ *Сулеймана* не оказалось, по показанію же жителей они направляются на Демотику.

[1]) Post meridiem—пополудни. *Ред.*
[2]) Изъ дѣлъ авангарда арміи. *Ред.*

13 января 1878 г. По деревнямъ же Яладжикѣ, Сарыяръ, Комарли и Ортакіой тянутся въ большомъ количествѣ обозы вооруженныхъ жителей; между ними встрѣчаются бѣглые аскеры, которые не допускали моихъ небольшихъ разъѣздовъ, такъ что мнѣ пришлось проходить вышеозначенныя мѣста съ полуэскадрономъ.

Мною встрѣчены въ теченіе 2 дней болѣе тысячи арбъ, кои при помощи бѣлаго флага мнѣ удалось успокоить и обезоружить. По ихъ настоятельнымъ просьбамъ я снабдилъ ихъ записками, кои хотя бы нѣсколько обезпечивали ихъ отъ грабежей болгаръ, и направляю ихъ къ мѣсту жительства.

Сего числа узналъ о прибытіи въ Мустафу 3-й бригады, вслѣдствіе чего, согласно приказанія изъ дивизіи, выступаю завтра для присоединенія къ полку. Кап. *Кубаровскій.*

360. Переводчикъ штаба авангарда арміи начальнику того же штаба, 13 января 1878 г.

(Воен.-Учен. Арх., отд. II, д. № 5748, стр. 218).

Въ виду большой нужды, которую войска имѣютъ въ хлѣбѣ и сухаряхъ, я осмѣливаюсь вамъ написать нѣсколько строчекъ по этому вопросу и покорно васъ попрошу передать это мое письмо на разсмотрѣніе генералу.

Съ маіоромъ *Нефедьевымъ* мы постановили въ порядкѣ пять мельницъ и семь печей въ с. Семенли. Пекаренъ еще построятъ, и хлѣба довольно порядочно есть, но только гдѣ его молотить: мельницы очень плохо работаютъ, такъ что мы не можемъ расчитывать на очень большое количество хлѣба оттуда. Въ предстоящей нуждѣ есть возможность достать тутъ сухарей и въ большомъ количествѣ, и очень скоро, и легко.

Мѣстные жители разсказываютъ, что тутъ были запасы на 2 года на 50.000 войскъ. Здѣсь въ Адріанополѣ были запасы сухарей болѣе 3 милліоновъ фунтовъ. Рису около 60.000 фунтовъ. Пшеничная крупа на то же самое количество, если не больше. Коровьяго масла очень много, и варепой говядины, готовой для похода, тоже порядочно. Когда турки увидали, что русскіе уже идутъ въ Адріанополь, они отперли (отворили) двери всѣхъ складовъ и позволили жителямъ г. Адріанополя, чтобы забрали всѣ эти припасы, чтобы не осталось для русскихъ. 3 дня жители г. Адріанополя таскали (несли) всѣхъ этихъ припасовъ, пока ихъ перенесли въ свои дома.

Мѣстные жители говорятъ, что если ген. *Скобелевъ* отдастъ приказаніе по городу, чтобы жители принесли въ комендантское управленіе всѣ эти турецкіе сухари и за это имъ заплатится малую какую-нибудь сумму, напримѣръ по одному галагану за окъ сухарей (3 фунта), эти жители вѣрятъ, что мы можемъ собрать въ одинъ день больше милліона фунтовъ сухарей. Каждый, у кого есть сухари, самъ добровольно ихъ принесетъ въ полицію.

Для достиженія этой цѣли мы можемъ поступить слѣдующимъ образомъ:

1) Наклеимъ объявленія (афиши) по улицамъ на болгарскомъ, греческомъ, армянскомъ и турецкомъ языкахъ объ этомъ.

2) Призовемъ всѣхъ *мухтаровъ* изъ всѣхъ кварталовъ города и имъ разъяснимъ по-длиннѣе (обширнѣе) и попросимъ ихъ содѣйствія. *13 января 1878 г.*

Я думаю, что жителямъ довольно будетъ всего риса, пшеничной крупы, коровьяго масла, говядины, угля и пр. и пр., которые они забрали у турокъ; они съ удовольствіемъ услужатъ русскимъ войскамъ за то, что мы имъ предложимъ. *А. К. Людскановъ.*

361. Письменное показаніе кондуктора при Столбовой (? *Ред.*) дорогѣ Мокульскаго, 13 января 1878 г., г. Люле-Бургасъ [1]).

(Воен.-Учен. Арх., отд. II, д. № 5748, стр. 134).

Вышелъ изъ Сливны дня 1 января, изъ Ямболя 4 января; тамъ 3 января пришелъ *Хассанъ-паша* изъ Казана (Котелъ). Дня 5 января вышли изъ с. Башантлы. 6 января изъ Кучукъ-Дервентъ пришли въ Ханлы-Эниджe, гдѣ пріѣхалъ *Мехмедъ-Али-паша* и воротилъ войска по дорогѣ Кыркъ-Килисе по причинѣ, что русскія войска заняли Адріанополь. 7 января мы ночевали въ одномъ болгарскомъ селѣ, но не помню какъ называется. 8 января мы пришли въ Кырккилисе. 9 января войска отправились по Царьградской дорогѣ, а мы 10 января ушли въ с. Асоръ-Бейли, 11 января спали въ лѣсу, а 12 января пришли въ Бюргасъ.

Всего войска подъ командой *Хаджи-Хюссейна-паши*, *Керима-паши* и *Хассана-паши* было до 25 тысячъ, котораго команду обнялъ *Мехметъ-Али-паша. Мокульскій.*

362. Приказъ по авангарду арміи 13 января 1878 г.

(Воен.-Учен. Арх., отд. II, д. № 5749, стр. 18).

№ 17, г. Адріанополь.

I. Завтра, 14 января, 2-й бригадѣ 16-й пѣх. дивизіи, Суздальскому пѣх. полку, 9-му, 11-му и 12-му стр. баталіонамъ, 4-й батареѣ 16-й арт. бригады, 6-й и 2-й батареямъ 14-й арт. бригады, Скорострѣльной батареѣ, дивизіону 2-й горной батареи, одной ротѣ саперъ и одной каз. сотнѣ подъ общимъ начальствомъ г.-м. *Блофіельда* выступить въ 9 ч. утра къ г. *Хавса*, гдѣ и расположится бивакомъ, принявъ всѣ мѣры предосторожности.

II. 1-й и 3-й бригадамъ 2-й гв. кав. дивизіи выступить завтра въ 8 ч. утра по направленію черезъ Хавсу и Люле-Бургасъ къ г. Визу для поддержки бригады 1-й кав. дивизіи. Двумъ бригадамъ этимъ слѣдовать подъ начальствомъ командующаго 2-й гв. кав. дивизіею св. Е. В. г.-м. *Клодта.*

III. 2-я бригада 2-й гв. кав. дивизіи завтра же въ 8 ч. утра выступаетъ изъ Адріанополя мимо Шалапларъ черезъ Айроболь къ Родосто и слѣдуетъ съ такимъ расчетомъ, чтобы 17 января быть у Родосто и по возможности занять этотъ городъ; бригадѣ этой слѣдовать подъ начальствомъ св. Е. В. г.-м. *Мейендорфа.*

---

[1]) Изъ дѣлъ авангарда арміи. *Ред.*

13 января 1878 г.

IV. Владимірскому полку и 4-й стр. бригадѣ оставаться на занимаемыхъ ими мѣстахъ до дальнѣйшаго приказанія.

V. Гв. кавалеріи, слѣдующей чрезъ Люле-Бургасъ къ Визу, смѣнять по мѣрѣ движенія почтовые посты, оставленные 1-й бригадой 1-й кав. дивизіи. Послѣднимъ же присоединиться къ своимъ частямъ.

Св. Е. В. г.-м. *Мейендорфу* по мѣрѣ движенія учредить конную почту съ Адріанополя.

VI. Завтра по распоряженію начальника кавалеріи изъ Адріанополя направить 2 сотни къ Демотикѣ, которымъ смѣнить 2 эскадрона 2-й гв. кав. дивизіи, состоящихъ при отрядѣ г.-м. *Шнитникова*. Послѣднимъ же слѣдовать на соединеніе съ 3-й бригадой 2-й гв. кав. дивизіи къ Айроболю и далѣе къ Родосто.

VII. Отряду г.-м. *Шнитникова* продолжать движеніе на Демотику и по занятіи этого города ожидать дальнѣйшихъ приказаній, освѣщаясь кавалеріею по долинѣ Кизылъ-Дере и на югъ, а также къ Узунъ-Кепри. Г. л. *Скобелевъ*.

---

363. Начальникъ штаба 2-й гв. кав. дивизіи начальнику штаба 1-й кав. дивизіи, 13 января 1878 г.

(Воен.-Учен. Арх., отд. II, д. № 5023, т. XV, стр. 208).

Отъ 9 ч. утра. По приказанію командующаго дивизіей прошу васъ доложить начальнику кавалеріи авангарда, что сегодня около $2^1/_2$ ч. пополудни прибыла 3-я бригада дивизіи въ Адріанополь. (Съ копіи-оттиска книжки донесеній,—подл. подписалъ полк. *Бунаковъ*).

---

364. Командиръ № 9 Донского каз. полка начальнику кавалеріи авангарда, 13 января 1878 г., № 23, г. Адріанополь [1]).

(Воен.-Учен. Арх., отд. II, д. № 5058, стр. 52).

6 сего января слѣдуя съ полкомъ въ с. Германли въ головѣ авангарда, я замѣтилъ обозъ, двигающійся по шоссе изъ Филиппополя къ Германли и сейчасъ же послалъ $1^1/_2$ сотни подъ командою есаула *Волошинова* открыть, кому принадлежитъ транспортъ, а вслѣдъ за нимъ отправился и самъ съ остальными сотнями.

Есаулъ *Волошиновъ*, подъѣхавши на близкое разстояніе къ обозу, убѣдился, что онъ принадлежитъ турецкимъ жителямъ и находится подъ прикрытіемъ кавалеріи, которая, замѣтивъ казаковъ, бѣжала по направленію къ Филиппополю, хотя ее и было до 2 эскадроновъ, а потому распорядился его по возможности окружить съ цѣлью заставить находящихся при немъ сдать добровольно оружіе, а когда вагенбургъ былъ окруженъ съ трехъ сторонъ,

---

[1]) Копія донесенія этого представлена полк. *Нагибинымъ* также начальнику 9-й кав. дивизіи. См. д. № 5146, стр. 314. *Ред.*

то оказавшаяся въ немъ турецкая пѣхота, около одного табора, подпустивъ казаковъ на близкую дистанцію, открыла по нимъ ружейный огонь залпами. *13 января 1878 г.*

Есаулъ *Волошиновъ* бросился на пѣхоту въ атаку, но глубокій снѣгъ и сильно пересѣченная мѣстность не позволили произвести оной стремительно, между тѣмъ къ туркамъ начали подходить подкрѣпленія по дорогѣ изъ Хаскіоя, и услышана частая подача сигналовъ; стрѣлковая цѣпь начала удлиняться съ цѣлью обойти казаковъ съ фланговъ; тутъ есаулъ *Волошиновъ* былъ раненъ.

Я, выбравъ удобную позицію на шоссе и гребнѣ лѣвѣе онаго, спѣшилъ тамъ полкъ и ружейнымъ огнемъ удерживалъ уже перешедшихъ въ наступленіе турокъ, покуда по приказанію г.-л. *Скобелева* уже вечеромъ не былъ смѣненъ пѣхотою и артиллеріею.

На другой день по приказанію г.-л. *Скобелева* для сбитія этого отряда назначенъ былъ отрядъ подъ командою г.-м. *Панютина*, въ составъ котораго вошли 3 сотни ввѣреннаго мнѣ полка подъ общимъ начальствомъ войск. старш. *Смирнова*, изъ коихъ 1-я и 5-я все время боя находились на флангахъ нашего отряда, а когда турки были сбиты съ ихъ позиціи, эти сотни преслѣдовали ихъ до окончательнаго разсѣянія.

Потери у меня въ эти два дня, кромѣ раненаго есаула *Волошинова*: убитыхъ низшихъ чиновъ 1, раненыхъ 3, убитыхъ лошадей 4, раненыхъ 7, въ числѣ послѣднихъ и лошадь подо мною. Полк. *Нагибинъ*.

---

365. Приказъ по 1-й кав. дивизіи, 13 января 1878 г., № 396, г. Адріанополь.

(Воен.-Учен. Арх., отд. II, д. № 4926, стр. 54).

Лестныя выраженія, въ которыхъ начальникъ авангарда Дѣйствующей арміи въ приказѣ своемъ отъ 10 сего января за № 12 передаетъ намъ благодарность Августѣйшаго Главнокомандующаго за все, сдѣланное войсками авангарда въ этотъ короткій періодъ времени, даетъ мнѣ въ свою очередь право перечислить дѣятельность частей ввѣренной мнѣ дивизіи со дня поступленія ихъ подъ команду нашего доблестнаго начальника.

Ночной переходъ чрезъ Балканы въ 16 часовъ времени безъ всякой потери въ людяхъ и лошадяхъ, участіе въ дѣлѣ подъ Шейновымъ, результатомъ котораго для кавалеріи было пресѣченіе пути отступленія турецкой пѣхоты и захватъ части кавалеріи, быстрое и неутомимое движеніе на сообщенія турецкой арміи, порча телеграфныхъ и желѣзнодорожныхъ собщеній на Ямбольской и Филиппопольской желѣзнодорожныхъ линіяхъ, захватъ городовъ Эски-Загры, Ени-Загры, Чирпана, неравный бой 2-го эскадрона Московскаго драг. полка у Семенли, энергичное и лихое спасеніе горящаго моста чрезъ р. Марицу у Тырновской желѣзнодорожной станціи л.-эскадрономъ Московскаго драг. полка, занятіе этого узла желѣзныхъ дорогъ и прикрывавшихъ его 6 орудій, лихое занятіе г. Германли 3-мъ эскадрономъ Московскаго драг. полка, занятіе д. Мустафа-Паши и двухдневный бой разъѣздовъ съ шайками черкесовъ и башибузуковъ разбитой подъ Филиппополемъ турецкой арміи, наконецъ запя-

13 января 1878 г.

тіе второй столицы Турецкой имперіи—Адріанополя, столь спѣшное, что турки не успѣли увезти орудій:—вотъ перечень дѣлъ, которыми военная исторія пополнитъ славныя лѣтописи нашихъ полковъ.

Для нихъ нѣтъ у меня ни похвалъ, ни словъ благодарности: дѣла эти говорятъ сами за себя, они выше всѣхъ похвалъ сознаніемъ честно исполненнаго долга, но я считаю своею прямою обязанностью указать по возможности на участіе каждаго въ этомъ дѣлѣ общаго успѣха.

Смѣлости, энергіи, находчивости и неутомимости начальника передового отряда св. Е. В. г.-м. *Струкова* полки обязаны тѣмъ блестящимъ результатамъ, къ которымъ привели всѣ его распоряженія.

Г.г. полковые командиры! Вы сберегли полки во время долгаго и труднаго похода, вы не только сохранили ихъ физическую силу, но объединили, усилили ее нравственнымъ чувствомъ стремленія всѣхъ чиновъ отъ рядового до старшаго офицера исполнить свое дѣло возможно лучше. Только при такихъ условіяхъ и возможенъ успѣхъ дѣла.

Г.г. дивизіонеры, эскадронные и сотенные командиры! На вашу долю выпадаетъ честь какъ ближайшихъ руководителей молодыхъ офицеровъ и воспитателей такихъ молодцовъ-солдатъ; вы исполнили вашу задачу блестящимъ образомъ.

Г.г. офицеры! Вы заявили себя лихими, смѣлыми и находчивыми, такими именно, какими должны быть кавалерійскіе офицеры.

Солдаты! Непогода, стужа и утомленіе не уменьшили вашего рвенія послужить Царю и Отечеству, постоять за правое и святое дѣло; вы—русскіе богатыри, о которыхъ всегда и вездѣ будутъ ходить славныя преданія.

Не могу пройти молчаніемъ и васъ, чины хозяйственныхъ отдѣловъ: вамъ выпала тяжелая и не видная доля, но вы отнеслись къ ней честно и достойно глубокаго уваженія. Г.-л. *Дохтуровъ*.

---

366. Командиръ VIII арм. корпуса командиру 55-го пѣх. Подольскаго полка, 13 января 1878 г.

(Воен.-Учен. Арх., отд. II, д. № 5694, стр. 132).

1) Отъ 7 ч. 30 м. утра, изъ д. Шиллы. Прошу ваше превосходительство всѣ обозы и Брянскій полкъ (если подойдетъ) направлять изъ Ямболи обратно въ Ени-Загру и далѣе черезъ Германлы въ Адріанополь вдоль желѣзной дороги, для чего поставить въ Ени-Загрѣ каз. постъ, который бы такимъ путемъ и направлялъ всѣхъ.

Прилагаемый конвертъ на имя Главнокомандующаго прошу отправить въ Казанлыкъ черезъ Эски-Загру по постамъ, такъ какъ Его Высочество можетъ быть въ послѣдней. Ген. отъ инф. *Радецкій*.

2) Отъ 1 ч. 30 м. дня, изъ д. Ваково. По прибытіи въ Ямболь 26-й пѣх. дивизіи ваше превосходительство съ командуемымъ вами полкомъ двинетесь черезъ Карабунаръ и Тырновъ въ Адріанополь, который уже занятъ нашими войсками. О направленіи части 26-й дивизіи въ Ямболь ген. *Деллингаузену* сообщено Главной Квартирой.

О времени выступленія донести мнѣ, а о времени прибытія 26-й дивизіи имѣете узнать самп. Заготовленные вами запасы, а также хлѣбъ, который не возьмете съ собой, передайте въ 26 ю пѣх. дивизію. Ген. отъ инф. *Радецкій.* *13 января 1878 г.*

367. Начальникъ штаба VIII арм. корпуса командиру 1-й бригады 14-й пѣх. дивизіи, 13 января 1878 г.

(Воен.-Учен. Арх., отд. II, д. № 6174, стр. 31).

Отъ 11 ч. 40 м. дня, изъ д. Ваково. Не входя въ с. Ваково, есть другая кружная дорога, по которой слѣдуетъ направить артиллерію и поставить ее бивакомъ внѣ селенія по дорогѣ въ Адріанополь, такъ какъ дорога въ самую деревню для артиллеріи и обозовъ крайне затруднительна.

Въ ваше распоряженіе посылается проводникъ. Г.-м. *Дмитровскій.*

368. Командиръ передового отряда (колонны ген. Радецкаго. *Ред.*[1]) начальнику авангарда [2]), 13 января 1878 г.

(Воен.-Учен. Арх., отд. II, д. № 7268, стр. 116).

1) Отъ 2 ч. 5 м. пополудни, изъ д. Татаркіой. Ввѣренный мнѣ полкъ прибылъ въ д. Татаркіой въ 12 ч. 40 м. пополудни. Разстояніе отъ д. Ваково до д. Татаркіой верстъ 15 (2 ч. 30 м. ходу). Дорога идетъ по холмистой мѣстности, спуски и подъемы удобны; нѣсколько разъ приходится переѣзжать ручей въ бродъ. На нѣкоторыхъ подъемахъ и спускахъ, въ особенности въ балкахъ, грязь доходитъ до $^1/_4$ арш. и болѣе глубиной и она настолько вязка, что лошади съ трудомъ вытаскиваютъ ноги. Вообще дорога очень трудна для артиллеріи, которая безъ помощи пѣхоты двигаться не можетъ. Скорость движенія пѣхоты отъ $1^1/_2$ до 2 в. въ часъ.

Послѣднія 3—4 в. грунтъ нѣсколько тверже (глина съ пескомъ и хрящемъ), а потому движеніе легче. Д. Татаркіой жителями (татары) брошена. Дворовъ—40 или 50. Скота или ячменя нѣтъ, сѣна и соломы достаточно.

Разъѣздъ изъ Адріанополя еще не пришелъ обратно; по прибытіи его донесу о результатахъ. Жду приказанія вашего превосходительства на завтрашнее число (14 января). Полк. *Баклановъ.*

2) Отъ 4 ч. 45 м. пополудни, изъ Татаркіой. Хорунж. *Цымловъ*, будучи посланъ вчерашняго числа въ 5 ч. пополудни съ 40 казаками въ г. Адріанополь, сегодня доноситъ, что онъ явился г.-л. *Скобелеву*, который сообщилъ ему о частяхъ войскъ, расположенныхъ около Адріанополя, а именно: 16-я пѣх. дивизія, 3-я и 4-я стр. бригады, 2 роты 4-го сап. баталіона, 2-я гв. кав. дивизія, 4 орудія 16-й арт. бригады и горная батарея.

Всѣ войска расположены бивакомъ въ окрестностяхъ города, въ самомъ городѣ только караулы. Отрядомъ командуетъ г.-л. *Скобелевъ*, который жи-

---

[1]) Командиръ № 29 Донского каз. полка полк. *Баклановъ. Ред.*
[2]) Командиръ 1-й бригады 14-й пѣх. дивизіи г.-м. *Мольскій. Ред.*

13 января 1878 г.

ветъ въ конакѣ. Завтра ожидается прибытіе въ Адріанополь Великаго Князя Главнокомандующаго.

3 полка 30-й дивизіи двинуты впередъ по направленію на Константинополь. Разъѣзды г.-л. *Скобелева* соединились съ разъѣздами ген. отъ кав. *Гурко*.

Отъ д. Татаркіой до Адріанополя 35 в., дорога по холмистой мѣстности, очень грязная (грязь по колѣно). До Адріанополя деревень нѣтъ, имѣется только на половинномъ разстояніи господскій дворъ.

Адріанополь цѣлъ, торговля идетъ, народъ на улицахъ, запасы имѣются. Полк. *Бакланов*ъ.

---

369. Приказъ по 33-му пѣх. Елецкому полку 13 января 1878 г., д. Шейли (Шахлій. *Ред.*).

(Воен.-Учен. Арх., отд. II, д. № 5892, стр. 3).

§ 2. Завтра утромъ отрядъ выступаетъ въ слѣдующемъ порядкѣ.

I. 2-й и 3-й баталіоны командуемаго мною полка со всею тяжелою артиллеріей (3-я батарея 9-й арт. бригады, дивизіонъ 2-й батареи 9-й арт. бригады и дивизіонъ 2-й батареи 14-й арт. бригады) выступаютъ въ $4^1/_2$ ч. утра и слѣдуютъ до д. *Ваково*, гдѣ останавливаются на ночлегъ, 15 числа дѣлаютъ дневку и 16-го выступаютъ далѣе на Адріанополь вмѣстѣ съ артиллеріей 14-й арт. бригады.

II. 36-й пѣх. Орловскій полкъ, дивизіонъ горной батареи, 34-й пѣх. Сѣвскій полкъ и 1-й баталіонъ командуемаго мною полка выступаютъ въ 5 ч. утра, обгоняютъ тяжелую артиллерію съ прикрывающими ее баталіонами и продолжаютъ безъ остановки движеніе до д. Ваково, гдѣ останавливаются на привалъ, а потомъ продолжаютъ движеніе дальше по дорогѣ въ Адріанополь.

Вслѣдствіе сего предписываю 2-му и 3-му баталіонамъ быть готовымъ завтра къ $3^1/_2$ ч. утра и по „сбору“, который будетъ поданъ штабъ-горнистомъ отъ моей квартиры, построиться при выходѣ изъ деревни правѣе артиллерійскаго парка, 1-му же баталіону принимать сигналы „генералъ-маршъ“ и „сборъ“ отъ 34-го пѣх. Сѣвскаго полка, съ которымъ и слѣдовать до Адріанополя, а по прибытіи туда 2-го и 3-го баталіоновъ присоединиться къ своему полку.

Получить сегодня же отъ подпоруч. *Энгельгардта* печенаго хлѣба на 2 дня, а отъ подпоруч. *Нѣмчинова* 20 штукъ порціоннаго скота.

---

370. Подполк. Байковъ начальнику штаба XI арм. корпуса, 13 января 1878 г., № 5, д. Твардица.

(Воен.-Учен. Арх., отд. II, д. № 4985, стр. 10 и 8).

1) Проѣздъ въ Хаинкіою съ сѣвера вслѣдствіе разлива рѣкъ оказался въ данную минуту невозможнымъ для повозокъ, почему я, свернувъ черезъ Буйновцы на Твардицу, ѣду отсюда на Хаинкіой, откуда попытаюсь про-

ѣхать по ущелью. Изъ Хаинкіоя я послѣ того черезъ Ени-Загру направлюсь въ Главную Квартиру, если ваше превосходительство не изволите мнѣ приказать предварительно пріѣхать въ штабъ корпуса. Въ послѣднемъ случаѣ беру на себя смѣлость просить ваше превосходительство прислать мнѣ на то приказаніе въ Ени-Загру черезъ начальство расположенныхъ тамъ войскъ. *13 января 1878 г.*

Твардицкій перевалъ я сегодня не узналъ сравнительно съ тѣмъ, каковъ онъ былъ три дня тому назадъ. Если исправить одинъ спускъ на разстояніи $^1/_2$ в., мѣстами расширить путь и сдѣлать въ двухъ мѣстахъ перила, построить мостъ на р. Твардицѣ, то весь путь будетъ очень хорошъ и вполнѣ возможенъ какъ коммуникаціонный и для движенія парковъ и обозовъ.

На работахъ по исправленіи дороги я нашелъ только одного инженернаго офицера—поруч. *Каленковскаго*, прочіе же два ни вчера, ни сегодня на работу не выходили.

Полк. *Поповъ* телеграммою ко мнѣ проситъ немедленно выслать ему въ Главную Квартиру наградные листы мой и саперныхъ офицеровъ *Лихачева*, *Каленковскаго* и *Козеровскаго*. Подполк. *Байковъ*.

2) № 2. Честь имѣю вашему превосходительству донести, что мною произведена сегодня рекогносцировка пути по Хаинкіойскому ущелью отъ д. Хаинкіой и до брода черезъ рѣчку Хаимку (недоходя верстъ 5 до бывшаго расположенія передового отряда). Изслѣдованная мною часть пути въ настоящее время *совершенно недоступна* не только для обозовъ, но мѣстами и для артиллеріи. Путь вообще узокъ, съ крутыми подъемами и спусками, мѣстами каменистъ, мѣстами грязенъ и вязокъ; въ двухъ мѣстахъ прилежащія къ нему скалы (вдоль которыхъ дорога вьется карнизомъ надъ обрывомъ) осыпались на значительномъ разстояніи, такъ что тутъ съ трудомъ можно проѣхать даже верхомъ въ одинъ конь; въ одномъ мѣстѣ, идя вдоль рѣчки, дорога подмыта ею; черезъ самую же рѣчку Хаимку можно переправиться верхомъ въ настоящее время съ величайшимъ трудомъ и даже опасностью вслѣдствіе ея глубины (по брюхо лошади), быстроты и навороченныхъ на дно ея льдинъ.

До спада водъ въ рѣчкахъ, пересѣкающихъ путь отъ Плакова до Хаинкіоя, сообщеніе по немъ возможно (и то съ величайшимъ трудомъ) только верхомъ и пѣшкомъ. Но и послѣ спада водъ приведеніе Хаинкіойскаго пути въ такой видъ, чтобы по немъ могли двигаться не только военные обозы, но хотя бы зарядные ящики, потребовало бы огромныхъ работъ на всемъ пространствѣ отъ Войнеша до выхода изъ Хаинбогаза.

Сравнивая пути отъ Старо-Рѣки на Сливну, отъ Елены на Твардицу и отъ Плакова на Хаинкіой, слѣдуетъ отдать *безусловное* предпочтеніе Твардицкому. Еще подробнѣе ознакомясь съ нимъ сегодня (будучи вынужденъ вторично по немъ проѣхать), я благодаря этому могъ убѣдиться, что исправленіе этого пути и приведеніе его въ такой видъ, чтобы онъ могъ служить надежнымъ коммуникаціоннымъ путемъ во всякое время года, не потребуетъ большихъ усилій. Уже въ теченіе 3 дней, что тутъ работали послѣ моего проѣзда, путь принялъ совершенно иной видъ. Остается мѣстами расширить и сравнять дороги (при чемъ лишь въ весьма немногихъ мѣстахъ придется для того прибѣгать къ динамиту, но однако въ значительномъ коли-

13 января 1878 г.

чествѣ, устроить въ двухъ мѣстахъ барьеры надъ кручами и построить мостъ на р. Твардицѣ. Я позволилъ себѣ сообщить обо всемъ этомъ, бывши въ Твардицѣ, маіору *Врашинскому* и предложить для ускоренія работы раздѣлить работы на пути на участки между тремя оставленными вашимъ превосходительствомъ въ распоряженіе маіора *Врашинскаго* саперными офицерами, въ чемъ маіоръ со мною вполнѣ согласился. При докладѣ же въ Главной Квартирѣ я выскажусь въ томъ смыслѣ, что Твардицкій путь можетъ быть коммуникаціоннымъ, но что было бы необходимо: 1) прислать въ Твардицу 2 роты саперъ, чтобы обратить 6 в. неудовлетворительнаго пути въ столь же хорошее состояніе, какъ остальная его часть (что потребуетъ саперной работы не болѣе 3—4 дней), 2) имѣть въ Твардицѣ баталіонъ для ежедневнаго наряда 1—2 ротъ на пространство отъ д. Твардицы до г. Докса какъ для помощи (въ случаѣ надобности) повозкамъ, такъ и для расчистки снѣга, если таковой вновь бы выпалъ.

Завтра съ разсвѣтомъ выѣзжаю въ Ени-Загру. Подполк. *Байковъ.*

---

371. Командиръ 13-го драг. Орденскаго полка ком-щему 26-й пѣх. дивизіей, 13 января 1878 г., № 200, г. Сливно.

(Воен.-Учен. Арх., отд. II, д. № 4985, стр. 6).

Только что получено изъ г. Котла слѣдующее донесеніе отъ шт.-кап. ввѣреннаго мнѣ полка *Ложечникова:*

„*Г. Котелъ (Казанъ), 12 января 1878 г. 9 ч. утра.* Вступивъ съ разъѣздомъ въ г. Котелъ, я нашелъ 8-тысячное населеніе города въ крайней тревогѣ: послѣ ухода изъ Котла 28—30 декабря *Керима-паши* съ своимъ 10-тысячнымъ отрядомъ, начали проходить бѣженцы-турки со своими семействами; прошло нѣсколько сотъ повозокъ городомъ, и благодаря только тому, что имъ давали все, что они требовали, и угощали ихъ чѣмъ только могли, городъ остался не сожженнымъ и не разграбленнымъ. Турецкія же деревни къ сторонѣ Османбазара и Шумлы остались еще населенными, и башибузуки рыщутъ въ окрестностяхъ по укрѣпленнымъ позиціямъ, которыхъ вокругъ Котла счетомъ 13, и разбираютъ ящики съ патронами и гранатами, постоянно перестрѣливаясь съ болгарами. Сообщивъ о положеніи и состояніи города начальнику Еленинскаго отряда, я по просьбѣ жителей считаю необходимымъ остаться на время въ Котлѣ, чтобъ успокоить населеніе и болѣе или менѣе организовать вооруженныхъ болгаръ, составивъ изъ нихъ стражу для охраны города и окраинъ его, равно какъ и для сохраненія военныхъ припасовъ въ складахъ, которыхъ по приведенію въ порядокъ оказалось: 50.000 окъ муки, 30.000 окъ пшеницы, 4.000 окъ сухарей, 2.000 окъ соли и 1.000 окъ соленаго мяса; кромѣ того опредѣлено приблизительно 42.000 окъ ячменя, 7.000 окъ пшеничной крупы, 20.000 окъ сухарей. По свѣдѣніямъ болгарскимъ въ Османбазарѣ находятся 2 табора, которые приводятъ окопы вокругъ города въ порядокъ“. Полк. *Лермантовъ.*

---

372. Начальникъ артиллеріи IV арм. корпуса начальнику 24-й пѣх. дивизіи, 13 января 1878 г., № 126.

13 января 1878 г.

(Воен.-Учен. Арх., отд. II, д. № 6631, стр. 98).

На № 198. Увѣдомляю ваше превосходительство, что мною предписано командиру 10-го дивизіоннаго лет. парка, взявъ съ собою 2-ярусныя трубки, выступить съ паркомъ въ г. Елену, куда прибыть 16 января и явиться къ вашему превосходительству для полученія дальнѣйшихъ приказаній. Г.-л. *Башиловъ.*

---

373. Командиръ 93-го пѣх. Иркутскаго полка начальнику 24-й пѣх. дивизіи, 13 января 1878 г., № 114, с. Полекрайште.

(Воен.-Учен. Арх., отд. II, д. № 6631, стр. 112).

Доношу вашему превосходительству, что ввѣренный мнѣ полкъ въ полномъ наличномъ составѣ выступилъ сего числа въ $10^1/_2$ ч. утра изъ Полекрайште въ с. Присово. Полк. *Лихаревъ.*

---

374. Завѣдывающій подв. лазаретомъ 24-й пѣх. дивизіи въ штабъ той же дивизіи, 13 января 1878 г., № 37, с. Лѣсковецъ.

(Воен.-Учен. Арх., отд. II, д. № 6631, стр. 91).

Честь имѣю увѣдомить оный штабъ, что въ д. Дебелицахъ будетъ оставлено 12 большихъ лазаретныхъ линеекъи часть лазаретныхъ вещей, съ собою же взято 3 легкихъ линейки, 11 телѣгъ съ лазаретными вещами и 8 повозокъ офицерскаго и артельнаго обоза. Ст. сов. *Докурно.*

---

375. Начальникъ 24-й пѣх. дивизіи ком-щему IV арм. корпусомъ, 13 января 1878 г., № 210, г. Тырново.

(Воен.-Учен. Арх., отд. II, д. № 6631, стр. 95).

За недостаткомъ лошадей въ полкахъ ввѣренной мнѣ дивизіи и батареяхъ 24-й арт. бригады, а также по трудности перевала за Балканы грузовыхъ повозокъ часть повозокъ полковыхъ обозовъ и подвижного лазарета ввѣренной мнѣ дивизіи, а также 24-й арт. бригады не будутъ взяты въ походъ за Балканы.

По соглашенію съ командиромъ 24-й арт. бригады лошадьми 4-й батареи пополненъ недостатокъ лошадей въ 1-й и 2-й батареяхъ бригады.

Съ разрѣшенія вашего превосходительства приказано, чтобы 4-я батарея, а также остающіяся повозки частей дивизіи были собраны къ 15 января въ с. Дебелецъ. При повозкахъ обоза будетъ по 8 нижн. чиновъ отъ полка и подвижного лазарета; завѣдывающимъ этой командой на правахъ ротнаго командира назначенъ офицеръ 93-го пѣх. Иркутскаго полка. Сдѣлано также

13 января 1878 г. распоряженіе, чтобъ команда эта прикомандирована была на довольствіе къ 4-й батареѣ 24-й арт. бригады. (Съ чернового,—безъ подписи).

---

376. Командиръ 2-го баталіона 104-го пѣх. Устюжскаго полка командиру того же полка, 13 января 1878 г., № 1085, д. Бургуджіу.

(Воен.-Учен. Арх., отд. II, д. № 6135, стр. 71).

Отъ 11½ ч. утра. Доношу, что д. Бургуджіу ввѣреннымъ мнѣ баталіономъ занята. Люди размѣщены въ одной деревнѣ, мѣры охраненія приняты, кавалерійскіе разъѣзды высланы по четыремъ направленіямъ: 1) полуэскадронъ при 2 офицерахъ на Карнабатъ, 2) взводъ при офицерѣ по дорогѣ на Шумлу, 3) — для связи съ уланами по дорогѣ на г. Ямболь изъ 6 человѣкъ и 4) разъѣздъ изъ 10 человѣкъ по дорогѣ на Городецъ.

Въ окрестностяхъ д. Бургуджіу имѣются: 1) не доходя 1 в. до нея, южнѣе дороги Сливно-Карабунаръ,—село Драпдаково (до 60 домовъ) въ 3 в.—деревня Трапоклово (до 60 домовъ). Дома во всѣхъ этихъ деревняхъ крайне малыхъ размѣровъ (мазанки) и заняты жителями болгарами.

На фуражировку высланы команды изъ 100 чел. въ окрестныя селенія подъ командой прапорщ. *Третьякова.* Сѣна въ деревняхъ имѣется въ достаточномъ количествѣ, зернового же хлѣба, ячменя и овса почти нѣтъ.

Съѣстныхъ припасовъ для нижнихъ чиновъ достать совершенно невозможно, такъ какъ у жителей нѣтъ ничего . . . . . (Окончаніе документа утрачено).

---

377. Командиръ 11-й лин. роты 104-го пѣх. Устюжскаго полка командиру того же полка, 13 января 1878 г., № 1, д. Кишлакъ.

(Воен.-Учен. Арх., отд. II, д. № 6133, стр. 133).

Доношу вашему высокоблагородію, что согласно предписанія командующаго XI арм. корпусомъ за № 12, даннаго командиру 1-го баталіона 101-го пѣх. Пермскаго полка, ввѣренная мнѣ рота назначена конвоировать штабъ XI корпуса до г. Сливны и сего числа выступила изъ д. Кишлака. Кап. *Степановъ.*

---

378. Начальникъ артиллеріи грен. корпуса начальнику штаба того же корпуса, 13 января 1878 г., № 15, г. Казанлыкъ.

(Воен.-Учен. Арх., отд. II, д. № 6044, стр. 11).

Экстренно.

Командиръ 6-й батареи 2-й грен. арт. бригады донесъ мнѣ, что 2-я полубатарея означенной батареи, оставшаяся на Балканахъ, не можетъ быть спущена съ этихъ высотъ безъ помощи отъ пѣхоты, а потому проситъ о назначеніи для спуска этой полубатареи одного баталіона отъ пѣхоты.

Вслѣдствіе вышеизложеннаго прошу распоряженія вашего превосходительства о назначеніи на завтрашнее число къ мѣсту спуска отъ полковъ 3-й грен. дивизіи одного баталіона для спуска 2-й полубатареи 6-батареи 2-й грен. арт. бригады. Г.-м. *Рейнталь.* *13 января 1878 г.*

На оборотѣ—надпись: „Экстренно. Препровождая настоящій отзывъ командующему 3-й грен. дивизіей, по приказанію командира корпуса прошу его превосходительство сдѣлать зависящее распоряженіе по содѣйствію частями 3-й грен. дивизіи къ спуску съ г. Николая 2-й полубатареи 6-й батареи 2-й грен. арт. бригады.

Полубатарея эта по спускѣ въ долину должна слѣдовать съ эшелономъ 3-й грен. дивизіи. 13 января 1878 г., г. Казанлыкъ. Г.-м. *Манькинъ-Невструевъ*".

379. Начальникъ штаба грен. корпуса начальнику 2-й грен. дивизіи, 13 января 1878 г.

(Воен.-Учен. Арх., отд. II, д. № 5966, стр. 92).

№ 35. Отъ 10 ч. утра, изъ Хаскіоя. По приказанію командира корпуса прошу ваше превосходительство *о немедленномъ* командированіи въ Казанлыкъ дивизіоннаго врача *Владыкова* и всего врачебнаго персонала и проч., какъ сказано было въ запискѣ № 22 (отъ 9 января). Г.-м. *Манькинъ-Невструевъ.*

На документѣ—помѣтка: „Исполнить".

380. Г.-м. Лашкаревъ Начальнику Полевого Штаба, 14 января 1878 г., № 13, пер. Шипка.

14 января 1878 г.

(Воен.-Учен. Арх., отд. II, д. № 4914, стр. 20).

Его Императорскому Высочеству Главнокомандующему Дѣйствующей арміи благоугодно было командировать меня на перевалъ Шипку для наблюденія за порядкомъ движенія войскъ, которое должно было окончиться пропускомъ грен. корпуса. И объ исполненіи сего порученія ему донести. Въ настоящее время означенный корпусъ со своей артиллеріею уже спустился, кромѣ послѣдняго эшелона, который завтра также будетъ въ долинѣ. За грен. корпусомъ слѣдуютъ различные обозы и транспорты, спускъ которыхъ на основаніи словъ Его Императорскаго Высочества Главнокомандующаго уже не входитъ въ кругъ моихъ обязанностей, а потому позволяю себѣ убѣдительно просить ваше высокопревосходительство доложить Его Императорскому Высочеству Главнокомандующему объ окончаніи возложеннаго на меня порученія, и куда впредь благоугодно будетъ назначить меня, прошу ваше высокопревосходительство почтить меня увѣдомленіемъ. Г.-м. *Лашкаревъ.*

14 января 1878 г. *На документѣ — резолюція:* „Отвѣтить отъ Начальника Штаба, что Великій Князь приказалъ оставаться впредь до особаго о томъ приказанія и продолжать наблюдать за правильностью и безостановочностью движенія и принимать необходимыя для сего мѣры. Г.-м. *Левицкій*“.

---

381. Командиръ XI арм. корпуса Начальнику Полевого Штаба, 14 января 1878 г., № 108, г. Сливно.

(Воен.-Учен. Арх., отд. II, д. № 5283 стр. 36).

Во исполненіе указаній вашего высокопревосходительства отъ 10 сего января: за № 62 къ сегодняшнему числу, т. е. къ 14 января, заняты: городъ Сливно — 8 баталіонами пѣхоты и дивизіономъ кавалеріи при одной пѣшей и одной конной батареяхъ, г. Ямболь — 3 баталіонами пѣхоты, оставленными ген. *Радецкимъ* изъ состава VIII корпуса и кавалерійскимъ полкомъ; с. Бургунджіу — баталіономъ пѣхоты и дивизіономъ кавалеріи съ разъѣздами къ сѣверу до Кедыръ-Феклы, къ востоку до Карнабата и къ юго-востоку до с. Пашакіой.

Сверхъ сего Казанъ занятъ 20 человѣками драгунъ до прихода туда войскъ отряда ген. *Зотова* и с. Твардица однимъ баталіономъ пѣхоты для разработки Твардицкаго перевала и помощи спускающимся оттуда арт. паркамъ.

Засимъ я предполагаю:

1) Въ случаѣ распоряженія ген. *Радецкаго* о выступленіи изъ Ямболя 3 баталіоновъ VIII корпуса, замѣнить ихъ тамъ полкомъ пѣхоты изъ Сливны.

2) Съ прибытіемъ остальныхъ 2 баталіоновъ 26-й пѣх. дивизіи съ 2 батареями, слѣдующихъ нынѣ черезъ Старо-Рѣки—Сливенскій проходъ и которыхъ я ожидаю 15 и 16 числа, занять Бургунджіу полкомъ пѣхоты, съ пѣхотнымъ авангардомъ и драгунскимъ полкомъ въ Карнабатѣ, и

3) По приходѣ полковъ 24-й пѣх. дивизіи, которые я предполагаю направить на Ямболь, и занятіи войсками ген. *Зотова* Османбазара,—предпринять общее движеніе къ Бургасу 2 колоннами: одною отъ Сливны черезъ Карнабатъ и Айдосъ, а другою отъ Ямболя черезъ Арнауткіой и Джумалы, оставивъ сильный резервъ въ Бургунджіу.

Приложеніе. Дисклокація войскъ отряда къ 15 января 1878 г. [1]) Г.-л. *Деллингаузенъ.*

---

382. Командиръ XI арм. корпуса помощнику Начальника Полевого Штаба, 14 января 1878 г., № 109, г. Сливно.

(Воен.-Учен. Арх., отд. II, д. № 5283, стр. 67).

Въ предписаніи Начальника Полевого Штаба Дѣйствующей арміи отъ 10 января за № 62 упомянуто, что части 8-й кав. дивизіи, будутъ направлены черезъ Ямболи на присоединіе къ VIII арм. корпусу. Между тѣмъ при-

[1]) Дислокація эта не сохранилась. *Ред.*

сланнымъ съ упомянутымъ пакетомъ поруч. л.-гв. Каз. полка *Телешовымъ* словесно передано мнѣ отъ имени вашего превосходительства, что части 8-й кав. дивизіи должны быть направлены и *употреблены* по моему усмотрѣнію. *14 января 1878 г.*

Прося разъясненія вашего по настоящему вопросу, считаю долгомъ присовокупить, что въ интересахъ возможно полнаго исполненія изложеннаго въ вышеупомянутомъ предписаніи поступленіе 8-й кав. дивизіи въ мое распоряженіе было бы весьма желательно, хотя и съ имѣющимся нынѣ при корпусѣ 8 эскадронами кавалеріи немедленно будетъ приступлено къ исполненію поставленной цѣли.

Затѣмъ считаю долгомъ довести до свѣдѣнія вашего превосходительства, что турецкая телеграфная линія отъ Сливно на Ямболи сохранилась въ полной цѣлости, а также, что существуетъ телеграфный проводъ отъ Ахметли до Сливно; не имѣется лишь аппаратовъ и личнаго состава, такъ что, въ случаѣ назначенія таковыхъ въ мое распоряженіе, могло бы быть устроено прямое телеграфное сообщеніе съ одной стороны между Сливно и Адріанополемъ, съ другой — по соединеніи телеграфнымъ проводомъ Марена съ Ахметли—между Тырновымъ и Сливно. Г.-л. *Деллингаузенъ*.

---

383. Начальникъ Полевого Штаба начальнику 2-й грен. дивизіи, 14 января 1878 г., изъ Адріанополя.

(Воен.-Учен. Арх., отд. II, д. № 5966, стр. 96).

Великій Князь Главнокомандующій приказалъ 2-й грен. дивизіи, когда она соберется въ Сейменли, выступить въ Адріанополь, не дожидаясь сбора всего корпуса, при чемъ, если движеніе по лѣвому берегу представитъ очень большія затрудненія для движенія, разрѣшается слѣдовать правымъ берегомъ черезъ Германлы.

О всемъ означенномъ не забудьте донести командиру корпуса.

Не забудьте взять съ собою батареи чужихъ дивизій, которыя слѣдуютъ съ вами. Г.-ад. *Непокойчицкій*.

---

384. Начальникъ авангарда арміи ком-щему 30-й пѣх. дивизіей, 14 января 1878 г.

(Воен.-Учен. Арх., отд. II, д. № 5928, стр. 12).

Отъ 8 ч. 30 м. вечера, изъ Адріанополя. Предлагаю ввѣренному вашему превосходительству отряду приготовиться къ выступленію на Люле-Бургасъ для соединенія со ввѣреннымъ мнѣ отрядомъ. Въ г. Демотикѣ собрать для ввѣреннаго вамъ отряда 10-дневный запасъ продовольствія и ждать приказанія о выступленіи по прибытіи отряда на смѣну.

Дивизіону гв. кавалеріи оставаться прикрывать отрядъ въ г. Демотикѣ до особаго приказанія ген. отъ кав. *Гурко*. Г.-л. *Скобелевъ*.

14 января 1878 г.

385. Св. Е. В. г.-м. Струковъ начальнику авангарда арміи, 14 января 1878 г., № 14, г. Бюргасъ (Люле-Бургасъ. *Ред.*).

(Воен.-Учен. Арх., отд. II, д. № 4926, стр. 64).

1) Доношу вашему превосходительству, что я занялъ г. Бюргасъ (Люле-Бургасъ. *Ред.*) и съ боя станцію желѣзной дороги. Въ ночь съ 12 на 13 января атакована была станція 2 сотнями № 1 Донского полка подъ начальствомъ полк. фл.-ад. *Кутейникова*; сильно занятая, она дала отпоръ, и въ темнотѣ трудно было разобрать, что дѣлается на станціи. Я приказалъ во что бы то ни стало занять станцію, и ее заняли. Убитъ 1 казакъ и раненъ опасно 1.

Плѣнныхъ взято солдатъ и башибузуковъ не мало; все бѣжитъ. Занятіе станціи Павло и Бюргаса дало намъ возможность задержать до 200 вагоновъ по линіи желѣзной дороги, идущей къ морю: они отрѣзаны отъ Константинополя, а равно вчера прервано и всякое сообщеніе. Перехвачены 2 польскихъ инженера, показавшихъ, что они шли съ войсками *Керима-паши*, *Хассана-паши* и *Хаджи-Гуссейна-паши*, кои въ числѣ 25 тыс., подойдя къ д. Ханлы-Эниджe 6 января я узнавъ отъ пріѣхавшаго *Мехмета-Али*, что авангардъ подходитъ 7 января къ Адріанополю, повернули на Киркилисе и направились на Константинополь. Вы изволите усмотрѣть изъ этого, что сдѣлало быстрое наступленіе авангарда и ваше безостановочное движеніе.

25 тыс. и то, что было въ Адріанополѣ могли сопротивляться. Я настигъ отъ 10 до 15 тыс. подводъ все изъ турецкаго населенія Болгаріи и до 50 тыс. жителей.

Опять удалось спасти городъ. Это та масса, которая раззоряетъ страну, рѣжетъ, грабитъ, неистовствуетъ.

Мое положеніе крайне было затруднительно: все населеніе вооружено, и нѣтъ воза, гдѣ бы не было до 3 и 4 ружей. Я все остановилъ и далѣе не пустилъ. Приступилъ къ обезоруженію, встрѣтилось сопротивленіе, прибѣгъ къ наказанію, и сегодня кончится полнѣйшая сдача оружія. Я затрудняюсь пустить ихъ впередъ, потому что разоряютъ все на пути и портятъ неимовѣрно дорогу; назадъ направить тоже неудобно: напротивъ нашей арміи. А потому думаю ихъ направить на Родосто, гдѣ, какъ говорятъ, на судахъ перевозятъ на азіятскій берегъ. Въ Киркилисе былъ сборъ войскъ, послалъ убѣдиться, но при приближеніи вѣроятно будутъ удаляться, такъ какъ уже бѣглые приходятъ сюда. Г.-м. *Струковъ*.

(Воен.-Учен. Арх., отд. II, д. № 5748, стр. 54).

2) Отъ 3 ч. пополудни. Какъ прикажете быть съ тѣми турецкими семействами, которыя желаютъ возвратиться на родину? Ихъ не малое количество; ѣсть здѣсь нечего. Я вышлю при конвоѣ часть ихъ назадъ. Не прикажете ли по дорогѣ принять ихъ отъ моего конвоя и возвратить ихъ въ Адріанополь?

Тѣ, которые рвались уйти, направлены на Родосто. Не имѣя ничего отъ васъ, прошу приказаній. Г.-м. *Струковъ*.

386. Св. Е. В. г.-м. Струковъ начальнику кавалеріи авангарда арміи, 14 января 1878 г.

14 января

(Воен.-Учен. Арх., отд. II, д. № 5748, стр. 139).

Изъ Люле-Бургаса. Въ ночь съ 12 на 13 января я взялъ съ боя станцію желѣзной дороги Люле-Бургасъ, занятую турецкими солдатами, черкесами и башибузуками. Вооруженныхъ жителей было масса. Пущенныя 2 сотни № 1 Донского полка подъ начальствомъ полк. фл.-ад. *Кутейникова* молодцами выбили непріятеля въ темнотѣ и овладѣли станціей. Первый отпоръ былъ сильный; мы потеряли одного казака убитымъ и одного раненымъ опасно.

Станція за нами, и тамъ задержано до 200 вагоновъ по линіи, идущей къ морю съ локомобилями [1]). Наканунѣ занятая ст. Павлово способствовала изолированію сообщенія съ Константинополемъ. До вечера еще поѣзда ходили.

Вчера и сегодня обезоруживали до 50 тыс. турокъ, скопившихся здѣсь.

Дорога отъ Баба-Эски безъ шоссе, и батарея идетъ тяжело; запрягали воловъ. Драгуны захватили башибузуковъ и турецкихъ солдатъ не мало.

Ввѣренная вамъ кавалерія сдѣлала свое дѣло подъ Адріанополемъ: мы имѣемъ письменныя показанія иностранцевъ, что 11 января 25 тыс. турецкихъ войскъ подходили изъ Ямболя къ Ханлы-Энидже и, узнавъ, что кавалерія подходитъ къ Адріанополю, повернули на Кирклиссе и не заняли Адріанополя. Вотъ что бываетъ иногда въ военное время отъ неожиданности!

Вамъ извѣстно, что мы все время были, какъ и теперь, на 100 в. отъ пѣхоты. Не могу не повторить вашему превосходительству, что дивизія блестяще ведетъ себя во всѣхъ отношеніяхъ. Нѣтъ невозможнаго для нея.

Продовольствуемъ дивизію хорошо, хотя 3 дня не имѣли сухарей. Здѣсь взяли галеты и консервы турецкіе.

Завтра начинаю развѣдки по пути Константинополь на Родосто и Кирклиссы. Все бѣжитъ передъ нами,—какъ войска турецкія, такъ и башибузуки послѣ непродолжительнаго сопротивленія.

Обезоруживали пришедшихъ сюда турокъ изъ Болгаріи въ числительности до 50 тыс. Г.-м. *Струковъ.*

---

387. Начальникъ штаба 30-й пѣх. дивизіи, кому—не обозначено [2]), 14 января 1878 г.

(Воен.-Учен. Арх., отд. II, д. № 5928, стр. 11).

Отъ 2 ч. 30 м. пополудни. Станцію занялъ, подвижного состава нѣтъ никакого. Узунъ-Кепри въ 4 верстахъ. Оставилъ взводъ на станціи, гдѣ найденъ небольшой складъ сухарей и консервовъ, также кукуруза и лукъ и нѣсколько мѣшковъ овса. Съ 3 взводами иду къ Узунъ-Кепри, чтобы занять мостъ и склады турецкіе въ городѣ. Назадъ поѣду черезъ Иметлію, чтобы

---

[1]) Съ подл. свѣрено. *Ред.*
[2]) Изъ дѣлъ 30-й пѣх. дивизіи. *Ред.*

11 января 1878 г. обрекогносцировать дорогу. Адъютанта пошлю отъ Узунъ-Кепри къ бивaку Шуйскаго полка. Досокъ на станціи нѣтъ, есть лопаты. Полк. *Кужель.*

---

388. Л.-гв. Драгунскаго полка полк. Дубовскій ком-щему 30-й пѣх. дивизіей, 14 января 1878 г.

(Воен.-Учен. Арх., отд. II, д. № 5928, стр. 7).

Отъ 4½ ч. пополудни, изъ г. Демотики. Я прибылъ въ г. Демотику съ однимъ эскадрономъ конно-гренадеръ и съ однимъ эскадрономъ л.-драгунъ и тотчасъ выслалъ разъѣзды: одинъ къ югу вдоль р. Марицы и къ западу по р. Кизиль-Дере; кромѣ того послалъ еще разъѣздъ для отысканія брода на р. Маріцѣ къ югу отъ Демотики. Пока еще я не имѣю возможности перейти рѣку до приспособленія желѣзнодорожнаго моста для этой цѣли. Собравши посланные разъѣзды и отыскавъ бродъ, я немедленно прибуду по приказанію вашего превосходительства. Долгомъ считаю присовокупить, что одного взвода въ 18 чел. недостаточно для сохраненія порядка въ городѣ и для охраны извнѣ, такъ какъ я уже обезоружилъ нѣсколько человѣкъ башибузуковъ и аскеровъ, грабившихъ дома, а партіи черкесовъ въ 20, 30 и болѣе человѣкъ бродятъ и разоряютъ сосѣднія деревни, и ко мнѣ безпрестанно поступаютъ форменныя жалобы и просьбы о защитѣ. Обозъ Ярославскаго полка, не зная о расположеніи полка, прибылъ въ городъ и тамъ находится въ опасности, имѣя весьма малое прикрытіе. Въ городѣ учреждено новое городское управленіе и немногочисленная городская стража. Президентомъ города избранъ архіерейскій намѣстникъ *Георгій*, по части хозяйственной членъ городского управленія докторъ *Кавасимъ*. Продовольствіе моего дивизіона и команды Ярославскаго полка производится отъ города. Донося о семъ вашему превосходительству, прошу предписанія съ симъ посланнымъ. Полк. *Дубовскій.*

---

389. Кап. Котельниковъ начальнику штаба VIII арм. корпуса, 14 января 1878 г.

(Воен.-Учен. Арх., отд. II, д. № 5214, стр. 363).

Р. Фишера разлилась, проѣхать даже конному нельзя. Влѣво на востокъ отъ дороги есть недалеко д. Чифтликъ (дв. 100); не прикажете ли остановить эшелонъ въ немъ? Для исправленія моста чрезъ р. Фишеру можно выслать саперъ. Кап. *Котельниковъ.*

---

390. Начальникъ передового отряда начальнику авангарда [1]), 14 января 1878 г.

(Воен.-Учен. Арх., отд. II, д. № 5214, стр. 364).

Отъ 3 ч. 15 м. пополудни, изъ Хавареса (Хаварсъ. Ред.). Выступилъ съ полкомъ изъ д. Татаркіой въ 8 ч. утра, прибылъ въ д. Хаваресъ въ 7 в.

---

[1]) Колонны VIII арм. корпуса. См. прим. къ № 368 наст. вып. *Ред.*

отъ Адріанополя въ 2 ч. 30 м. (д. Хаваресъ на картѣ пѣтъ), дворовъ 30. Сѣна и ячменя нѣтъ. Дорога отъ д. Татаркіой до д. Фекили, лежащей нѣсколько въ сторонѣ отъ большой дороги, удовлетворительна (глина съ пескомъ), далѣе до д. Хаваресъ грязная, мѣстами съ очень глубокой грязью, почти непроходимой для артиллеріи безъ помощи людей. Дойдя до д. Кьюзъ-хамза (при впаденіи въ Тунджу р. Солуджака), нужно идти дорогой большой, на которой съ лѣвой стороны навалены камни, а не низовой вдоль Тунджи, которая очень дурна. *14 января 1878 г.*

Деревень кругомъ Адріанополя нѣтъ, ближайшая Башифакъ (Башукъ? *Ред.*) и Кадыкіой (2 ч. ходу) очень малы, поэтому 16-я пѣх. дивизія стоитъ бивакомъ, даже кавалерія расположена такъ же, а потому кап. *Андреяновъ* проситъ не отказать увѣдомленіемъ, какимъ способомъ предполагаетъ корпусный командиръ поставить 9-ю и 14-ю пѣх. дивизіи съ артиллеріею и казачій полкъ, для сдѣланія надлежащаго сношенія съ комендантомъ города; во всякомъ случаѣ квартирьеровъ слѣдуетъ выслать заблаговременно въ Хаваресъ. Завтра кап. *Андреяновъ* встрѣтитъ командира корпуса при въѣздѣ въ городъ. Полк. *Бакрановъ*.

---

391. Командиръ 55-го пѣх. Подольскаго полка начальнику штаба VIII арм. корпуса, 14 января 1878 г.

(Воен.-Учен. Арх., отд. II, д. № 4829д, стр. 230).

Отъ 10 ч. пополуночи, изъ г. Ямболя. 13 января 4-й эскадронъ Владимірскаго улан. полка прибылъ въ Папаскіой (на лѣвомъ берегу р. Тунджи). Около д. Демирджили встрѣтилъ черкесскій постъ изъ 5 чел., открывшій перестрѣлку и отступившій въ горы; сумерки не дозволили уланамъ преслѣдовать.

По показанію болгаръ у Папаскіоя кругомъ д. Факи мѣстность наполнена черкесами и башибузуками, которые повсюду распространяютъ пожаръ и рѣжутъ болгаръ, которые вслѣдствіе того, покинувъ свои села, удалились въ лѣса.

Въ д. Еникіой (Ново-Село) на востокъ отъ Папаскіоя также встрѣченъ черкесскій постъ, отступившій на Карбунаръ.

По свѣдѣніямъ, полученнымъ отъ болгаръ, у Карбунара сборище черкесовъ и турокъ, и обозъ при нихъ болѣе 500 повозокъ; часть этого сборища составляютъ войска, а часть бѣглые турки, пробирающіеся изъ Карнабата въ Киркилисы.

Разъѣздъ, посланный по направленію къ Адріанополю, не доходя д. Дермендере и Буюкъ-Боялна (Буюкъ-Дервендъ? *Ред.*), встрѣтилъ черкесовъ, а отъ болгаръ получилъ извѣстіе, что оба эти селенія заняты турками.

Разъѣздъ, посланный въ д. Кизилиндже для связи съ войсками VIII корпуса, еще не возвратился.

При переправѣ черезъ р. Исекли турками брошены 2 зарядныхъ ящика, которые уничтожены, а снаряды и заряды брошены въ воду. Въ д. Папас-

14 января 1878 г.

кіой порванъ телеграфъ изъ Карнабата въ Адріанополь. Въ д. Папаскіой направилъ другой эскадронъ Владимірскаго полка.

О направленіи всѣхъ обозовъ и командъ въ Адріанополю вдоль по желѣзной дорогѣ черезъ Херманлы распоряженіе сдѣлано.

Въ Ямболѣ перемолъ зерна въ муку усиливается, но недостаетъ мѣшковъ; нѣтъ ихъ и у населенія. Г.-м. *Духонинъ*.

---

392. Приказъ по войскамъ XI арм. корпуса 14 января 1878 г., № 9, Сливно.

(Воен.-Учен. Арх., отд. II, д. № 4985, стр. 200).

Начальникъ Полевого Штаба Дѣйствующей арміи телеграммою отъ 9 сего января за № 118 увѣдомилъ меня, что Главнокомандующему угодно, дабы въ г. Сливно было введено немедленно по моему распоряженію военное управленіе.

Во исполненіе сего назначаю:

Комендантомъ города Сливно—104-го пѣх. Устюжскаго полка подполк. *Василенко*, его помощникомъ 104-го пѣх. Устюжскаго полка подпоруч. *Бѣликало*.

Для завѣдыванія участками города: 101-го пѣх. Пермскаго полка подпоруч. *Шевякова*, 103-го пѣх. Петрозаводскаго полка подпоруч. *Пиляра*, 13-го драг. Военнаго Ордена полка прапорщ. *Кусакова*.

Этапнымъ начальникомъ въ с. Бинкосъ—13-го драг. Военнаго Ордена полка прапорщ. *Согалдака*.

Этапнымъ начальникомъ въ с. Твардицъ—офицера по назначенію командира 1-го баталіона 101-го пѣх. Пермскаго полка.

Вмѣстѣ съ этимъ утверждаю помощниками и полицейскими стражниками нижепоименованныхъ жителей г. Сливно, избранныхъ его обществомъ (слѣдуютъ фамиліи 16 болгаръ. *Ред.*).

Вмѣстѣ съ этимъ предписывается начальнику штаба корпуса и командиру 13-го драг. Военнаго Ордена полка назначить на первое время для ознакомленія полицейскихъ стражниковъ съ ихъ обязанностями: первому 3 жандармовъ въ распоряженіе коменданта г. Сливно, а послѣднему по 3 надежныхъ унт.-офицера къ этапнымъ начальникамъ въ с. Бинкусѣ и въ с. Твардицѣ.

Какъ коменданту г. Сливно, такъ и этапнымъ начальникамъ Бинкоса и Твардицы за полученіемъ инструкціи относительно своихъ обязанностей обратиться къ начальнику штаба корпуса. (Съ копіи,—подл. подписалъ г.-л. *Деллингаузенъ*).

---

393. Командующій XI арм. корпусомъ ком-щему IV арм. корпусомъ, 14 января 1878 г., № 106, г. Сливно.

(Воен.-Учен. Арх., отд. II, д. № 5763, стр. 11).

Начальникъ Полевого Штаба Дѣйствующей арміи телеграммою отъ 10 сего января за № 50 предписалъ 2 отдѣленія воен.-телеграфныхъ парковъ № 4 и № 5, состоявшіе при штабѣ XI корпуса, употребить на немедленное устройство

линіи по южную сторону Балканъ. А такъ какъ оба эти отдѣленія остались въ Тырновѣ, то имѣю честь покорнѣйше просить распоряженія вашего превосходительства о направленіи ихъ въ г. Сливну чрезъ Твардицкій перевалъ и о времени выступленія ихъ изъ Тырнова не оставить меня своимъ увѣдомленіемъ. Г.-л. *Деллингсгаузенъ.* *14 января 1878 г.*

394. Командиръ 24-й арт. бригады командиру 4-й батареи той же бригады, 14 января 1878 г.

(Воен.-Учен. Арх., отд. II, д. № 6702, стр. 24).

По неприбытію шт.-кап. *Мартынова* ко дню выступленія батарей предписываю вашему высокоблагородію по прибытіи этого офицера получить отъ него одну половину прибывшихъ съ нимъ нижнихъ чиновъ, остальныхъ же и преимущественно самыхъ рослыхъ и сильныхъ направить подъ его командой по направленію движенія бригады на Елену, Твардицу, Сливно. Для этого предписываю дать подъ вещи шт.-кап. *Мартынова* облегченную повозку, запряженную тремя добрѣзжими лошадьми съ проводникомъ, снабдивъ фуражемъ до Твардицы. Выборъ людей для 1-й, 2-й и 6-й батарей приказано мною сдѣлать шт.-кап. *Мартынову*, такъ какъ люди эти ему уже извѣстны. (Съ чернового,—безъ подписи).

395. Начальникъ штаба грен. корпуса начальнику 2-й грен. дивизіи, 14 января 1878 г.

(Воен.-Учен. Арх., отд. II, д. № 5966, стр. 93 и 95).

1) Отъ 5 ч. вечера, изъ Эски-Загры. Главнокомандующій приказать изволилъ, чтобы грен. корпусъ до полученія приказанія собирался въ Сейменли, имѣя въ виду направиться потомъ въ Адріанополь по дорогѣ лѣваго берега Марицы, такъ какъ дорога праваго берега предоставляется отряду ген. *Гурко.*

По приказанію командира корпуса сообщая о томъ вашему превосходительству, прошу пріостановить ввѣренную вамъ дивизію въ Семенли, не двигая на Германлы.

Распоряженіе о семъ ген. *Мантейфелю* имѣете послать отъ себя. Г.-м. *Манькинъ-Невструевъ.*

2) Отъ 8 ч. вечера, изъ Эски-Загры. Командиръ корпуса проситъ ваше превосходительство оставить въ Эски-Загрѣ до прибытія перваго эшелона 3-й грен. дивизіи одного расторопнаго унт.-офицера, которому вручить для передачи г.-м. *Данилову* прилагаемый конвертъ.

Если г.-м. *Данилова* съ первымъ эшелономъ не будетъ, то вручить конвертъ эшелонному начальнику. По передачѣ конверта унт.-офицеру присоединиться къ первому эшелону для слѣдованія въ Семенли. Г.-м. *Манькинъ-Невструевъ.*

На документѣ—помѣтка: „Передано Эски-Загрскому коменданту“.

14 января 1878 г.

396. (Начальникъ артиллеріи грен. корпуса. *Ред.*) командиру 2-й батареи 2-й грен. арт. бригады, 14 января 1878 г., № 16, г. Казанлыкъ.

(Воен.-Учен. Арх., отд. II, д. № 5126, т. II стр. 21).

Предписываю вашему высокоблагородію немедленно донести мнѣ съ тѣмъ же конным вѣстовым или прислать для выясненія старшаго офицера, въ какомъ положеніи и въ какомъ мѣстѣ находятся ввѣренная вамъ и 3-я батарея, черезъ сколько времени могутъ спуститься съ горы и будутъ ли онѣ потомъ въ состояніи двигаться по маршруту, не задерживая движенія пѣхоты.

Въ виду того, что командиръ 2-й грен. арт. бригады выступилъ изъ Казанлыка въ походъ дальше, предписываю вамъ доносить о благополучномъ состояніи и вообще о случаяхъ въ батареѣ во ввѣренное мнѣ управленіе въ Казанлыкъ, расположенное въ помѣщеніи, которое занималъ командиръ грен. корпуса. (Съ чернового, — безъ подписи).

---

397. Ком-щій 3-й грен. дивизіей командиру 1-й бригады той же дивизіи, 14 января 1878 г., № 44, г. Казанлыкъ.

(Воен.-Учен. Арх., отд. II, д. № 6051, стр. 47).

Отъ 11½ ч. утра. Предлагаю вашему превосходительству сдѣлать распоряженіе о немедленномъ отправленіи въ д. Карагачъ [1]) квартирьеровъ отъ ввѣренной вамъ бригады, съ 2 батареями и прикомандированными къ ней частями. Бригада слѣдуетъ по маршруту и выступаетъ завтра, 15 января, въ Карагачъ.

Сдѣлайте распоряженіе, чтобы полки 1-й бригады захватили съ собою возможно большой запасъ сухарей (болѣе 8-дневной пропорціи) на всякій непредвидимый случай. (Съ копіи, — подл. подписалъ св. Е. В. г.-м. *Даниловъ*).

МАРШРУТЪ.

15 января	Карагачъ.	17 января	Карабунаръ.
16 „	Эски-Загра.	18 „	Тырново-Семенли.

Старшій адъютантъ кап. *Богуцкій.*

---

398. Начальникъ штаба 3-й грен. дивизіи командиру 6-й батареи 2-й грен. дивизіи, 14 января 1878 г., № 51, г. Казанлыкъ.

(Воен.-Учен. Арх., отд. II, д. № 6044, стр. 13).

По приказанію командующаго дивизіею дивизіонный штабъ сообщаетъ вашему высокоблагородію, что ввѣренная вамъ батарея должна выступить завтра въ 8 ч. утра на д. Карагачъ вмѣстѣ съ 1-й бригадой 3-й грен. дивизіи. За начальника штаба кап. *Богуцкій.*

---

[1]) См. прим. къ № 265 наст. выпуска. *Ред.*

Надпись: Ввѣренная мнѣ батарея по распоряженію начальника артиллеріи грен. корпуса должна выступить изъ Казанлыка 17 января и слѣдовать по маршруту вмѣстѣ со 2-й бригадою 3-й грен. дивизіи. Распоряженіе это послѣдовало вслѣдствіе необходимости поднять и привести въ порядокъ сброшенное съ кручи у ставки корпуснаго командира орудіе съ передкомъ, что батарея обязана сдѣлать собственными средствами въ теченіе 15 и 16 января. Подполк. *Шлавскій.* *14 января 1878 г.*

399. Начальникъ авангарда арміи Начальнику Полевого Штаба, 15 января 1878 г., № 14. *15 января 1878 г.*

(Воен.-Учен. Арх., отд. II, д. № 5748, стр. 187).

Тотчасъ по вступленіи моихъ войскъ въ г. Адріанополь было приступлено къ изысканію средствъ для снабженія прибывающихъ войскъ продовольствіемъ. Для сего при назначенномъ мною временномъ комендантѣ г. Адріанополя Владимірскаго полка подполк. *Шаровъ* была учреждена коммисія изъ Адріанопольскихъ гражданъ и вмѣстѣ съ тѣмъ предложено интенданту 1-й кав. дивизіи привести въ извѣстность имѣющіеся въ городѣ казенные турецкіе склады.

Въ складахъ оказалось: пшеницы до 1.900 четв., ржи 3.000 четв., ячменя 2.400 четв., овса 2.600 четв., кукурузы 4.000 четв., соломы 140 куб. саж., новыхъ лопатъ до 1.000 штукъ. Независимо отъ сего, оставленнымъ въ Тырново и Семенли Казанскаго полка маіоромъ *Нефедьевымъ* собираются запасы изъ окрестныхъ деревень и приступлено съ 13 января къ заготовленію хлѣба въ виду того, что большая часть собираемыхъ средствъ получается въ видѣ немолотаго зерна. Маіору *Нефедьеву* приказано привести въ дѣйствіе имѣющіяся въ Тырновѣ мельницы.

До 13 января по донесеніямъ маіора *Нефедьева* въ Тырновѣ и окрестностяхъ собрано: пшеницы 1.887 кило, ржи 75 кило, ячменя 3.493, кукурузы 1.780, проса 153 и овса 39. Кромѣ того разнаго хлѣба 70 стоговъ и 17 скирдъ; въ д. Семенли немолоченнаго хлѣба 10.000 пудовъ.

Точно также оказывается, что есть склады въ Мустафа-пашѣ и другихъ деревняхъ по близости. До сихъ поръ они не могли быть изслѣдованы. Впрочемъ, нѣтъ сомнѣнія, что даже въ самомъ Адріанополѣ находится еще много продовольственныхъ складовъ, тѣмъ болѣе, что извѣстно, что за день до отступленія изъ Адріанополя турецкихъ властей послѣднія открыли всѣ свои магазины съ разрѣшеніемъ всѣмъ бѣднымъ брать изъ этихъ запасовъ что имъ будетъ нужно. Конечно, такое предложеніе было принято не только неимущими, но и болѣе зажиточными людьми, въ особенности евреями и греками. У нѣкоторыхъ изъ послѣднихъ находятся цѣлые склады въ 100, 200 и 300 пудовъ галетъ совершенно тождественныхъ по качеству и по наружному виду съ галетами, отбитыми въ турецкихъ военныхъ лагеряхъ.

15 января 1878 г.

Большая часть всѣхъ вышеназванныхъ запасовъ находится въ немолотомъ видѣ. Въ г. Адріанополѣ находятся 2 паровыхъ и нѣсколько водяныхъ мельницъ. Изъ паровыхъ одна принадлежитъ турецкому правительству и должна была быть пущена вчера вечеромъ. Другая будетъ въ состояніи начать дѣйствовать дня черезъ два. Инженеры для исправленія этихъ мельницъ уже найдены.

Казенная мельница будетъ въ состояніи молоть ежедневно до 1.000 пудовъ зерна, другая и водяныя мельницы могутъ въ день приготовить въ общей сложности то же количество зерна. Что касается до платы за перемолъ, то условія не сдѣлано. На паровой мельницѣ, принадлежащей турецкому правительству, запрашиваютъ за молотьбу одного пуда 6 галагановъ, или около 1 р. 25 к.—1 р. 50 к. сер. за четверть, цѣна крайне дорогая, но кажется можно надѣяться, что она упадетъ. Работа на водяныхъ мельницахъ обойдется гораздо дешевле.

Вообще говоря, должно полагать, что какъ только будетъ объявлено осадное положеніе и будутъ сдѣланы болѣе строгіе обыски, найдутся во многихъ домахъ склады, принадлежащіе турецкому правительству и расхищенные мѣстнымъ населеніемъ.

Во всякомъ случаѣ, кромѣ казенныхъ складовъ есть много частныхъ, которые пока можно купить за умѣренную цѣну. Но цѣна эта возвышается съ каждымъ днемъ.

Относительно хлѣбопеченія является слѣдующая альтернатива: производить ли хлѣбопеченіе посредствомъ хлѣбопековъ отъ войскъ или законтрактовать городскихъ хлѣбопековъ. Я думаю, что послѣднее было бы выгоднѣе на слѣдующихъ основаніяхъ: 1) для постройки болгарскихъ печей потребуется нѣсколько дней, 2) хлѣбопекарень въ городѣ очень много разныхъ величинъ и много хлѣбопековъ. Хлѣбопекарни эти разбросаны по городу, и разбить по нимъ хлѣбопековъ отъ войскъ было бы крайне неудобно, такъ какъ надзоръ не могъ бы быть строгимъ; наконецъ 3) такое мѣропріятіе не ослабило бы боевой силы войскъ и результатъ работъ былъ бы больше.

Независимо отъ этого команда хлѣбопековъ въ Тырново-Семенли продолжала бы печь хлѣбъ въ устроенныхъ печахъ и обращать таковой въ сухари, которые съ возстановленіемъ желѣзнодорожнаго моста у Германлы были бы направляемы въ Адріанополь по желѣзной дорогѣ.

Кромѣ вышеозначеннаго въ складахъ найдено нѣкоторое количество дровъ и каменнаго угля (140 куб. саж.). Этого количества недостаточно для топлива, и, принимая во вниманіе недостатокъ лѣса въ окрестностяхъ, войска могутъ быть въ скоромъ времени поставлены въ затруднительное положеніе, если бы не находилось въ складахъ и въ фортахъ большого количества фашинъ и туровъ, а въ садахъ подъ городомъ много виноградныхъ лозъ.

Вдобавокъ въ складахъ желѣзной дороги находятся довольно значительныя массы каменнаго угля, далеко превышающія потребности эксплоатаціи.

Въ отношеніи мяса войска обезпечены на первое время. Въ Семенли-Тырново были препровождаемы большія стада крупнаго рогатаго скота и овецъ въ такомъ количествѣ, что за отпускомъ нужнаго числа такового въ роты осталось еще много. Я велѣлъ угнать эти стада въ дубовую рощу въ $1^1/_2$ в.

отъ Тырнова, въ которой они въ продолженіе нѣкотораго времени будутъ имѣть возможность питаться сухими листьями и изъ котораго можно будетъ по надобности отпускать въ войска. *15 января 1878 г.*

Въ соли едва ли можетъ встрѣтиться недостатокъ.

Сапогъ и сапожнаго товара найдено въ Адріанополѣ весьма небольшое количество, которое сейчасъ было роздано въ войска авангарда Дѣйствующей арміи, сильно нуждающіяся въ обуви.

Склады боевыхъ припасовъ до сихъ поръ не приведены въ точную извѣстность. Снарядовъ и патроновъ очень много, но разбросаны по разнымъ складамъ и по укрѣпленіямъ. Патроны большей частью бумажные. Въ укрѣпленіяхъ снаряды собраны въ отдѣльныя помѣщенія, заперты *на ключъ* и сверху засыпаны землей. При складахъ . . . . [1]) и при складахъ продовольственныхъ припасовъ поставлены караулы и часовые.

Орудій до сихъ поръ найдено до 30, которыя приказано свезти къ станціи желѣзной дороги. Кромѣ этихъ орудій найдено нѣсколько (до 6) брошенныхъ въ воду; приказано послѣднія вытащить и также перевезти къ желѣзной дорогѣ.

Подробныя свѣдѣнія о складахъ въ Адріанополѣ и деревняхъ, въ которыхъ находятся продовольственные припасы, при семъ представляю . . . .[2]) (Съ чернового).

На документѣ—помѣтка: „Иванова направить къ ген. *Нагловскому* спросить, какое приказаніе *Бунакова* далъ дивизіону на Демотику".

400. Начальникъ Полевого Штаба ком-щему XI арм. корпусомъ, 15 января 1878 г., № 80, г. Адріанополь.

(Воен.-Учен. Арх., отд. II, д. № 4973, т. II, стр. 3).

Прошу ваше превосходительство сообщить съ предъявителемъ сего, въ какомъ положеніи находятся работы по устройству телеграфнаго сообщенія между Еленой и Ени-Загрой средствами двухъ отдѣленій тел. парка.

Въ настоящее время приняты мѣры для устройства правильнаго движенія по Ямбольской вѣтви желѣзной дороги ежедневно или разъ въ 2 дня. Вслѣдствіе этого Великій Князь Главнокомандующій приказалъ просить ваше превосходительство нынѣ же устроить почтовое сообщеніе на повозкахъ или на вьюкахъ—какъ будетъ признано удобнѣе—между Ени-Загрой и Еленой. Сверхъ того на этомъ же протяженіи должно быть заготовлено нѣкоторое число верховыхъ лошадей въ видѣ подставъ для проѣзжающихъ ординарцевъ. Сообщеніе между Еленой и Тырновымъ будетъ устроено распоряженіемъ г.-л. *Зотова.*

Расходы по устройству сообщенія между Ени-Загрой и Еленой будутъ возмѣщены изъ суммъ, находящихся въ распоряженіи Полевого Штаба.

Телеграфная проволока должна быть проведена въ Ени-Загру до телеграфа желѣзнодорожной станціи. Г.-ад. *Непокойчицкій.*

---

[1]) Одно слово не разобрано. *Ред.*

[2]) Окончаніе рапорта утеряно. *Ред.*

15 января 1878 г. *На документѣ—помѣтка:* „Сдѣланы всѣ распоряженія и уже приводятся въ исполненіе“.

401. Помощникъ Начальника Полевого Штаба начальнику 2-й грен. дивизіи, 15 января 1878 г., № 84, г. Адріанополь.

(Воен.-Учен. Арх., отд. II, д. № 5966, стр. 97).

Начальникъ Полевого Штаба поручилъ передать вашему превосходительству, что Главнокомандующій приказалъ части 16-й пѣх. дивизіи, оставленныя въ тылу, смѣнить однимъ баталіономъ 2-й грен. дивизіи, а именно:

1 роту Коломенскаго полка—въ *Сейменли*,

3 роты Зарайскаго полка—въ *Германлы*,

1 роту того же полка—въ *Мустафа-пашѣ*,

Команду хлѣбопековъ въ Сейменли, при чемъ принять и самое хлѣбопеченіе, поручивъ его особому офицеру для продолженія его самымъ дѣятельнымъ образомъ. Всѣ эти части должны оставаться впредь до приказаній.

Это распоряженіе сообщается вмѣстѣ съ тѣмъ и штабу грен. корпуса. Св. Е. В. г.-м. *Левицкій*.

402. П. Славейковъ начальнику авангарда арміи, 15 января 1878 г.

(Воен.-Учен. Арх., отд. II, № 5748, стр. 135).

Новыхъ положительныхъ свѣдѣній о движеніи турецкихъ войскъ нѣтъ у меня. Слухъ только есть, что *Мехметъ-Али* собираетъ войска вокругъ Константинополя съ обѣихъ сторонъ морей Мраморнаго и Чернаго, и что укрѣпленія, находящіяся у Хадемкіой, Чаталджа и Кучюкъ-Чекменджи, не имѣютъ важности.

Если мы будемъ воевать на Константинополь съ цѣлью занять его или если турки уступятъ его, намъ необходимо нужно будетъ занять не Текыръ-Дагъ (Родосто) уже, а Галлиполи (Гелибель) на европейскомъ берегу въ устьѣ Дарданеллъ къ Архипелагу. Я надѣюсь, что мы опередимъ англичанъ въ Константинополѣ, если имъ захочется занять его, но все-таки Галлиполи будетъ имѣть самую большую важность для нихъ, намъ же не годится имѣть ихъ въ спину. Оттого я полагаю, что нужно, если не занять, то наблюдать Галлиполи.

Галлиполи отстоитъ отсюда на 140 в., турки очень много работали, чтобъ укрѣпить этотъ городъ и теперь еще, но можно полагать, что они бросятъ также и эти укрѣпленія при первомъ появленіи нашихъ войскъ со стороны Адріанополя. Вамъ преданнѣйшій *П. Р. Славейковъ*.

403. Ком-щій 30-й пѣх. дивизіей начальнику авангарда арміи, 15 января 1878 г.

(Воен.-Учен. Арх., отд. II, д. № 5748, стр. 117).

Отъ 8 ч. 10 м. пополуночи, съ бивака у моста черезъ Марицу близъ Кулелы-Бургаса. Вчера занялъ 5 ротами станцію по желѣзной до-

рогѣ и г. Узунъ-Кепри, жители котораго встрѣтили насъ съ радостью и торжествомъ. Впереди толпы шелъ священникъ въ облаченіи и съ крестомъ, а рядомъ съ нимъ депутація отъ мусульманъ съ хлѣбомъ-солью. Черкесы и башибузуки ушли изъ города заблаговременно. *15 января 1878 г.*

Въ Узунъ-Кепри взятъ складъ сухарей до 40 мѣшковъ, около 60 жестянокъ консервовъ, небольшое количество ячменя и много сѣмени, кажется—кунжутнаго. Въ Демотикѣ никакихъ складовъ не найдено. Этотъ городъ занялъ вчера одинъ баталіонъ Ярославскаго полка, другой—того же полка—стоитъ въ Бургасъ-Кулелы; съ остальными 5 баталіонами и 4 орудіями продолжаю стоять бивакомъ у мостовъ черезъ Марицу и не могу пока двинуться ни взадъ ни впередъ, такъ какъ для артиллеріи нѣтъ проѣзда.

Погода ужаснѣйшая: сильный вѣтеръ и проливной дождь. Полагаю оставить здѣсь артиллерію при небольшомъ прикрытіи, а съ остальнымъ пойду въ Узунъ-Кепри, гдѣ стану по квартирамъ, чтобъ дать просушиться.

Приказаніе ваше о присоединеніи дивизіона гв. кавалеріи по прибытіи сюда сотенъ къ своей бригадѣ передано, но возможно ли его исполнить, еще не знаю. Командиръ дивизіона, прибывшій едва вчера въ Демотику, увѣдомилъ меня, что онъ попщетъ брода черезъ Марицу ниже города. Настилку на мостахъ обѣщаютъ устроить завтра: для этого необходимы веревки, за которыми послано въ Демотику.

Изъ прибывающихъ сотенъ одну оставлю въ Демотикѣ, другую направлю за Узунъ-Кепри. Ни въ Бургасъ-Кулелы, ни въ Демотикѣ нѣтъ ни локомотивовъ, ни вагоновъ, но 4 локомотива и до 200 вагоновъ находятся въ Деде-Агачѣ (у моря), гдѣ ими, судя по словамъ служащихъ на желѣзной дорогѣ, легко завладѣть: достаточно будетъ для сего 2 сотенъ къ имѣющимся двумъ.

Прошу распоряженія вашего превосходительства о возстановленіи дѣйствія желѣзнодорожнаго телеграфа отъ Адріанополя до Бургасъ-Кулелы, Узунъ-Кепри и Демотики. Г.-м. *Шнитниковъ.*

---

404. (Командиръ 3-й стр. бригады. *Ред.*) начальнику авангарда арміи, 15 января 1878 г., № 71.

(Воен.-Учен. Арх., отд. II, д. № 5425, стр. 160).

Части войскъ ввѣреннаго вашему превосходительству авангарда согласно приказа по авангарду отъ 13 января за № 17, п. I прибыли 14 января въ г. Хавса. Донося о семъ вашему превосходительству, имѣю честь присовокупить, что означенныя войска имѣютъ продовольствіе на самое незначительное время, какъ видно изъ прилагаемой вѣдомости.

Въ г. Хавса и въ окрестныхъ деревняхъ, оставленныхъ и опустошенныхъ турками, ничего достать нельзя, а потому прошу сдѣлать распоряженіе объ отпускѣ Адріанопольскимъ комендантомъ хлѣба и прочихъ продуктовъ по требованіямъ войскъ и почтить меня предписаніемъ.

Вмѣстѣ съ симъ доношу, что части, не получивъ ни приварочныхъ, ни

15 января 1878 г. фуражныхъ денегъ, нуждаются въ нихъ и не имѣютъ средствъ на покупку продовольствія. (Съ чернового,—безъ подписи).

ВѢДОМОСТЬ

продовольственнымъ припасамъ въ войскахъ, расположенныхъ въ г. Хавса согласно приказа по авангарду Дѣйствующей арміи отъ 13 января.

	Хлѣба.	*Порц. скота.*
Суздальскій пѣх. полкъ	на 3 дня.	на 6 дней.
Угличкій — —	— 15 янв.	— 5 —
Казанскій — —	{нѣтъ, но ожидаетъ изъ Адріанополя.}	— 10 —
9-й стр. баталіонъ	на 15, 16 и 17 янв.	— 5 —
11-й — —	на 15 и 16 янв.	— 5 —
12-й — —	— 15 и 16 —	— 5 —
Саперная рота	на 15 янв.	— 3 дня.
4-я бат. 16-й арт. бригады	нѣтъ.	— 3 —
Полубат. 6-й бат. 14-й бриг.	на 1 день.	— 3 —
— 2-й — 14-й —	нѣтъ.	— 5 дней.
Скорострѣльная батарея	на 3 дня.	— 1 день.
Дивизіонъ горной батареи	нѣтъ.	— 5 дней.

(Безъ подписи).

405. Приказъ по авангарду арміи 15 января 1878 г.

(Воен.-Учен. Арх., отд. II, д. № 5928, стр. 59).

№ 18, г. Адріанополь.

I. Только что прибывшій 10-й стр. баталіонъ по приказанію Начальника Штаба Дѣйствующей арміи зачисляется во ввѣренный мнѣ отрядъ.

II. Завтра, 16 января, предписываю Владимірскому полку и 4-й стр. бригадѣ съ 4 горными орудіями подъ общимъ начальствомъ г.-м. *Томиловскаго* въ 8 ч. утра выступить изъ Адріанополя и слѣдовать въ г. *Хавса*, гдѣ расположиться на бивакѣ.

III. Въ виду предстоящаго движенія къ Константинополю строжайше подтверждается приказъ мой отъ 3 января за № 2, относительно обозовъ. Предупреждаю г.г. начальниковъ частей, что если во время похода будутъ замѣчены мною какія бы то ни было лишнія повозки или даже вьюки, то я прикажу таковыя сжечь. Отвѣтственность же падетъ прямо на начальника той части, въ которой этотъ безпорядокъ будетъ замѣченъ. Повторяю, что кромѣ вьюковъ или повозокъ съ патронами (возможно больше), съ сухарями и хлѣбомъ, съ водкою и положеннаго числа вьюковъ для офицеровъ я не допускаю другого обоза.

Весь остальной хламъ предписываю бросить въ Адріанополѣ.

IV. Всѣхъ людей слабыхъ и больныхъ оставить въ Адріанополѣ, гдѣ сдать таковыхъ въ лазареты и госпиталя по распоряженію назначеннаго Полевымъ Штабомъ комендантомъ г. Адріанополя полк. *Желтухина.*

V. Интендантомъ ввѣреннаго мнѣ авангарда назначается Владимірскаго полка подполк. *Шаровъ*. Подполк. *Шарову* принять всѣ мѣры для обезпеченія отряда 10-дневнымъ запасомъ хлѣба или сухарей, считая по $1^1/_2$ фунта на человѣка въ сутки. Изъ этого количества 3-дневный запасъ долженъ быть на людяхъ, остальное же на вьюкахъ. *15 января 1878 г.*

VI. Отряду г.-м. *Шнитникова* за исключеніемъ дивизіона гв. кавалеріи (которому ожидать дальнѣйшихъ приказаній), по смѣнѣ его частями отряда ген. *Карцова*, перейти въ Баба-Эски на присоединеніе къ главнымъ силамъ авангарда, куда прибыть не позже 20 января. Г.-м. *Шнитникову* принять самыя энергическія мѣры къ обезпеченію ввѣреннаго ему отряда 10-дневнымъ (по возможности) запасомъ продовольствія изъ Демотики, для чего предлагается ему прибѣгнуть къ правильнымъ реквизиціямъ. Г.-л. *Скобелевъ*.

---

406. Начальникъ авангарда арміи ком-щему 30-й пѣх. дивизіей, 15 января 1878 г.

(Воен.-Учен. Арх., отд. II, д. № 5928, стр. 13).

Отъ $10^1/_2$ ч. . . . . , изъ Адріанополя. Главнокомандующій приказалъ инж.-кап. *Иванову* дать конвой по его усмотрѣнію для привоза изъ Люле-Бургаса вагоновъ, захваченныхъ ген. *Струковымъ*. 10 (-дневное? *Ред.*) довольствіе на ваши полки приказано вамъ заготовить, выдавая квитанціи съ обозначеніемъ количества взятаго продовольствія и цѣны. Г.-л. *Скобелевъ*.

---

407. Начальникъ штаба авангарда арміи начальнику кавалеріи авангарда, 15 января 1878 г.

(Воен.-Учен. Арх., отд. II, д. № 5748, стр. 296).

Начальникъ авангарда приказалъ весь Донской каз. полкъ за исключеніемъ 2 сотенъ, находящихся на постахъ, и казаковъ, назначенныхъ къ начальствующимъ лицамъ согласно приказа по авангарду за №—[1]), собрать и приготовить къ походу. Сотню, состоящую въ распоряженіи коменданта, а также посты у желѣзнодорожнаго моста и у консуловъ генералъ приказалъ принянуть къ полкамъ. (Съ чернового,—безъ подписи).

---

408. Начальникъ штаба авангарда арміи начальнику 3-й стр. бригады, 15 января 1878 г.

(Воен.-Учен. Арх., отд. II, д. № 5426, стр. 42).

Начальникъ авангарда приказалъ немедленно выслать отъ всѣхъ частей ввѣреннаго вамъ отряда въ Адріанополь пріемщиковъ для полученія 10-дневнаго запаса довольствія.

Пріемщикамъ явиться къ подполк. *Шарову*. Подполк. *гр. Келлеръ*.

---

[1]) Пропускъ подл. См. приказъ по авангарду арміи отъ 10 января № 13. *Ред.*

15 января 1878 г.

409. Начальникъ кавалеріи авангарда арміи св. Е. В. г.-м. Струкову, 15 января 1878 г.

(Воен.-Учен. Арх., отд. II, д. № 5058, стр. 51).

Главнокомандующій приказалъ захваченныхъ вами жителей и аскеровъ обезоружить и направить въ Родосто, гдѣ разрѣшить имъ по своему усмотрѣнію сѣсть на суда для отплытія въ Малую Азію или въ Константинополь. Къ свѣдѣнію: пѣхота ген. *Гурко* займетъ Родосто 25 января, кавалерія—еще раньше; ген. *Скобелевъ* будетъ съ авангардомъ въ Люле-Бургасѣ 21 января. Проситъ сохранить галеты.

Донесеніе ваше получено въ бытность ген. *Скобелева* у Его Высочества, который собственноручно изволилъ написать: „Спасибо тебѣ и молодецкой 1-й кав. дивизіи. Николай". (Съ копіи,—безъ подписи).

---

410. Св. Е. В. г.-м. Струковъ начальнику авангарда арміи, 15 января 1878 г.

(Воен.-Учен. Арх., отд. II, д. № 5748, стр. 52).

Отъ 8 ч. утра, изъ Бургаса (Люле-Бургаса. Ред.). Доношу вашему превосходительству, что все благополучно въ авангардѣ. Приказаніе ваше исполнено и парламентеръ стороною города проведенъ.

Тутъ обнаружены массы турокъ; часть я пустилъ на Родосто, часть, желающихъ, вернулъ домой. Всего было отъ 150 до 180 тыс., подводъ до 15 тыс.;—страшное бѣдствіе.

Развѣдки посланы на Киркилисе и Чорлу; съ первой стороны пока нѣтъ ничего, но есть признаки движенія офицеровъ и солдатъ небольшими партіями. Жду движенія изъ Шумлинской арміи.

Впереди къ Константинополю, если не кончится кампанія, каждый день можно ждать встрѣчи и столкновенія. Г.-м. *Струковъ*.

---

411. Адъютантъ 2-й бригады 16-й пѣх. дивизіи командиру 64-го пѣх. Казанскаго полка, 15 января 1878 г.

(Воен.-Учен. Арх., отд. II, д. № 7320, т. CC, стр. 70).

По имѣющимся свѣдѣніямъ въ близкомъ разстояніи находятся турки, а потому командующій бригадой покорнѣйше проситъ ваше высокоблагородіе отъ Казанскаго полка выставить влѣво отъ деревни 6 постовъ аванпостной цѣпи, назначить дежурную часть и мѣсто для сбора полка на случай тревоги. Мѣсто общаго сбора отряда—у мечети.

Вправо отъ дороги выставитъ цѣпь Суздальскій полкъ, а центръ займетъ Углицкій.

Командующій бригадой проситъ передать вашему высокоблагородію, что имѣющихся здѣсь воловъ части заберутъ при выступленіи. Поруч. *Куколь-Яснопольскій*.

---

412. Начальникъ 3-й стр. бригады коменданту г. Адріанополя, 15 января 1878 г., № 65.

15 января 1878 г.

(Воен.-Учен. Арх., отд. II, д. № 5425, стр. 159).

Прошу ваше высокоблагородіе отпустить для нижнихъ чиновъ ввѣренной мнѣ бригады 1.400 паръ опанокъ (туфель) и 200 кожъ. Г.-м. *Блофіельдъ.*

---

413. Командиръ 3-й стр. бригады старшему писарю Андрею Лопатѣ, 15 января 1878 г., № 67.

(Воен.-Учен. Арх., отд. II, д. № 5425, стр. 158).

Предписываю тебѣ съ полученія сего отправиться съ командами нижнихъ чиновъ и обозами ввѣренной мнѣ бригады, находящимися въ г.г. Херманли и Эскп-Загрѣ, въ г. Габровъ, гдѣ явиться по прибытіи завѣдующему обозомъ бригады поруч. 9-го стр. баталіона *Павленко.* (Съ чернового,—подл. подписалъ г.-м. *Блофіельдъ*).

---

414. Ком-щій 26-й пѣх. дивизіей ком-щему XI арм. корпусомъ, 15 января 1878 г.

(Воен.-Учен. Арх., отд. II, д. № 4985, стр. 12 и 13).

1) Отъ 5 ч. пополудни, изъ Сливны. Драгунскіе разъѣзды, посланные 14 января къ с. Черкесли по дорогѣ въ Шумлу, встрѣтили у д. Балабанжа пѣшихъ и конныхъ башибузуковъ, поэтому вернулись обратно Другой разъѣздъ дошелъ до д. Городецъ, гдѣ и заночевалъ. Около Городецъ все спокойно; вооруженные жители с. Медныхъ (Медвенъ. *Ред.*) изъявляютъ покорность и желаніе остаться на своихъ мѣстахъ.

Разъѣздъ, посланный въ Карнабатъ, тамъ ночевалъ съ 13-го на 14 января; 14-го же числа разъѣздъ, посланный къ сторонѣ Айдоса, наткнулся въ 7 в. за Карнабатомъ на конную и пѣшую непріятельскую цѣпь, а потому вернулся обратно въ Карнабатъ; когда же командиры полуэскадроновъ и взводовъ шт.-кап. *Лобановскій* и поруч. *Сундстремъ* замѣтили турецкій разъѣздъ изъ 16 чел., то дали ему войти въ городъ, а затѣмъ окружили и изрубили на мѣстѣ 14 чел., одного штабъ-офицера захватили въ плѣнъ, а одинъ успѣлъ ускакать.

Съ нашей стороны убитъ 1 рядовой и ранены 2 лошади. Г.-м. *Малаховъ.*

2) Отъ 8 ч. пополудни, изъ Сливны. 1 дивизіонъ 13-го Владимірскаго улан. полка расположенъ въ Ямболѣ, 2-й дивизіонъ того же полка—въ Кызылиндже и Папаскіой (Поново. *Ред.).*

13 января взводъ уланъ подъ командой корн. *Егорова* напалъ около Кызылиндже на партію турецкой регулярной пѣхоты въ 15 чел., изъ которыхъ 5 захватилъ въ плѣнъ и 10 изрубилъ.

14 января посланъ дальній разъѣздъ въ Руссо-Кастро, но къ вечеру 15

15 января 1878 г. января донесеній отъ него не было еще получено. 15 января отправленъ также дальній разъѣздъ въ Факи (Умуръ-Факи. *Ред.*).

Изъ развѣдокъ уланскаго полка можно вывести заключеніе, что мѣстность къ югу и сѣверо-востоку отъ Беюкъ-Дербента занята вооруженными жителями и черкесами. Г.-м. *Малаховъ.*

---

415. Командиръ 93-го пѣх. Иркутскаго полка начальнику 24-й пѣх. дивизіи, 15 января 1878 г., № 120, с. Федабей.

(Воен.-Учен. Арх., отд. II, д. № 6631, стр. 113).

Доношу вашему превосходительству, что ввѣренный мнѣ полкъ, имѣя при себѣ обозъ, выступилъ сего числа изъ с. Присово на Елену, по крайне грязной и гористой дорогѣ, по которой одновременно слѣдовали батарея артиллерійской бригады, летучій паркъ и обозы разныхъ частей; прибывъ въ $6^1/_2$ ч. вечера въ м. Федабей, за темнотою и по той причинѣ, что обозъ полка не былъ стянутъ къ мѣстечку, такъ какъ былъ задержанъ на пути слѣдованія обозами вышеупомянутыхъ частей, слѣдовать далѣе по маршруту не могъ, и я былъ принужденъ остановить его въ с. Федабей на ночлегъ. Полк. *Лихаревъ.*

---

416. Приказъ по 104-му пѣх. Устюжскому полку 15 января 1878 г., г. Сливно.

(Воен.-Учен. Арх. отд., II, д. № 6135, стр. 76).

Въ виду предполагаемаго въ непродолжительномъ времени передвиженія полка изъ г. Сливно къ окрестностямъ Бургуджи, ротнымъ командирамъ озаботиться пріобрѣтеніемъ печенаго хлѣба и необходимѣйшихъ продуктовъ въ пропорціи не менѣе какъ на три дня. Означенный запасъ ко дню выступленія полка долженъ быть непремѣнно налицо. Хлѣбъ утромъ передъ выходомъ частей на сборный пунктъ раздать людямъ на руки, а продукты перевезти на тѣхъ каруцахъ, которыя заведены уже хозяйственнымъ способомъ въ нѣкоторыхъ ротахъ 1-го и 3-го баталіоновъ.

Больныхъ передать въ распоряженіе старшаго врача, а сему послѣднему весь околодокъ или сдать въ передовое отдѣленіе дивизіоннаго подвижного лазарета, если таковое ко времени выступленія полка будетъ находиться въ Сливно, или же прикомандировать къ одному изъ полковъ дивизіи. Во всякомъ случаѣ старшему врачу со всѣми фельдшерами слѣдовать за полкомъ и въ Сливно ничего не оставлять.

Ротнымъ командирамъ озаботиться исправленіемъ обуви на людяхъ и покупкою кожи на имѣемыя въ ихъ распоряженіи авансовыя суммы, *но только для тѣхъ нижнихъ чиновъ, которые ходятъ въ лаптяхъ*, а не для всѣхъ съ порванными сапогами. Полк. *Тывалевичъ.*

417. Командиръ 7-го грен. Самогитскаго полка командиру 3-й батареи 16-й арт. бригады, 15 января 1878 г.

15 января 1878 г.

(Воен.-Учен. Арх., отд. II, д. № 6137, стр. 517).

Изъ д. Аикіой (Ахыриto. Ред.). Начальникъ дивизіи приказалъ вамъ сообщить, что обѣ батареи 16-й арт. бригады должны во что бы то ни стало присоединиться завтра, 16 января, къ 2-й бригадѣ 2-й грен. дивизіи, которая имѣетъ ночлегъ въ д. Аикіой на шоссе, а не въ Арабаджи, какъ было назначено.

Рогу для прикрытія вы найдете въ этой деревнѣ. Полк. *Михайловъ.*

---

418. Командиръ 3-й батареи 16-й арт. бригады начальнику 2-й грен. дивизіи, 15 января 1878 г., № 11, г. Эски-Загра.

(Воен.-Учен. Арх., отд. II, д. № 5966, стр. 98).

Предписаніе вашего превосходительства получено въ 8 ч. 5 м. вечера. Доношу, что причиной замедленія движенія батарей былъ обозъ Московскаго полка, занявшій перевалъ Малыхъ Балканъ отъ спуска до подножія. При обозѣ были рабочіе, но начальствующихъ г.г. офицеровъ не было. Лично я два раза спускался внизъ просить понудить людей къ работѣ, но безуспѣшно.

3-я батарея спустилась къ рѣкѣ въ темнотѣ и, обогнавши обозъ Московскаго полка, ночевала на террасѣ отъ рѣки до выхода изъ Дирале и прибыла въ Эски-Загру въ $11^1/_2$ ч. утра. 2-я батарея тѣмъ же обозомъ задержана была до 5 ч. вечера сего числа; лошади и люди $1^1/_2$ сутокъ оставались безъ пищи подъ дождемъ, а потому исполнить предписаніе въ виду вышеизложеннаго и темноты ночи батареи не могутъ.

Выступленіе назначено мною въ 7 ч. утра подъ прикрытіемъ 12-й роты Московскаго полка. Полк. *Савицкій.*

---

419. Командиръ 3-й батареи 16-й арт. бригады командиру 7-го грен. Самогитскаго полка, 15 января 1878 г., г. Эски-Загра.

(Воен.-Учен. Арх., отд. II, д. № 6137, стр. 520).

По распоряженію командира 2-й бригады 2-й грен. дивизіи 2-я и 3-я батареи 16-й арт. бригады обязаны были выступить сего числа въ д. Аладжаръ-Карабунаръ.

Но по случаю загроможденія горнаго ущелья Малыхъ Балканъ обозомъ Московскаго полка батареи ночевали въ ущельѣ. 3-я батарея прибыла въ Эски-Загру въ 12 ч., 2-я же батарея до сего времени еще не прибыла. Лошади и люди съ утра вчерашняго числа оставались безъ довольствія, а потому выступить въ дальнѣйшее слѣдованіе батареи не могутъ. Прошу распоряженія о назначеніи ротъ въ прикрытіе. (Съ чернового,—безъ подписи).

16 января 1878 г.

420. Начальникъ авангарда арміи Начальнику Полевого Штаба, 16 января 1878 г.

(Воен.-Учен. Арх., отд. II, д. № 4926, стр. 63).

Отъ 1 ч. 15 м. . . . , изъ Адріанополя. Въ виду приказанія произвести рекогносцировку и описаніе путей, ведущихъ къ Деркосу и Чаталджа, настоятельно прошу ваше высокопревосходительство разрѣшить временное прикомандированіе къ авангарду ген. шт. полк. *Гродекова,* бывшаго начальникомъ штаба Ферганской области при мнѣ. Я его *знаю* и ему *довѣряю* въ столь важномъ дѣлѣ, какъ мнѣ предстоящее, это главное, ибо *самъ не вездѣ поспѣешь,* начальникъ же штаба отряда не можетъ отлучаться. Г.-л. *Скобелевъ.*

P.S. Полк. *Гродековъ* здѣсь у меня и можетъ, если послѣдуетъ разрѣшеніе, ѣхать со мной сейчасъ. Еще разъ почтительно прошу не отказать. Результатъ оправдаетъ ваше распоряженіе.

421. Письмо св. Е. В. г.-м. Струкова г.-ад. Непокойчицкому, 16 января 1878 г., Люле-Бургасъ.

(Воен.-Учен. Арх., отд. II, д. № 4926, стр. 80).

Ваше высокопревосходительство, милостивый государь Артуръ Адамовичъ. Позвольте просить васъ доложить Его Высочеству о положеніи дѣлъ здѣсь. Вамъ уже вѣроятно извѣстно о дѣлахъ авангарда и о поведеніи кавалеріи, которая и теперь, какъ прежде, находится въ 100 в. отъ пѣхоты, сама прочищая себѣ дорогу и освѣщая ее къ сѣверу и югу. Я стою въ Люле-Бургасѣ (откуда завтра выступаю къ Чорлу и далѣе къ Константинополю). Находясь здѣсь на перекресткѣ дорогъ, по которымъ тянутся остатки турецкихъ войскъ, я нашелъ нужнымъ выслать эскадронъ въ Киркилиси и другой впередъ, къ Чорлу. Нашему перерыву сообщенія между Константинополемъ, Демотикою и моремъ мы *обязаны пріобрѣтеніемъ 200 вагоновъ и локомобилей* [1]), оставшихся безъ выхода въ Деде-Агачѣ. Само собою разумѣется, что телеграфное сообщеніе прервано всюду, гдѣ то было необходимо. Станція Бургасъ взята мною вчера ночью съ боя; темнота помогла дѣлу, ибо потери мои незначительны. Киркилисе я спасъ отъ пожара и разграбленія, равно какъ и Бургасъ.

Изложивши эти небезъинтересныя можетъ быть для васъ подробности, я перехожу къ изложенію главной цѣли моего письма. Вашему превосходительству извѣстно, что еще лѣтомъ началось повальное переселеніе мусульманскаго населенія по направленію къ Константинополю,—переселеніе, усиливавшееся или ослабѣвавшее, смотря по тому, какой оборотъ принимали дѣла кампаніи. Именно въ настоящую минуту я настигъ массу переселяющихся турокъ, башибузуковъ, цыганъ и черкесовъ, т. е. всего того, что враждебно болгарамъ и боится съ большимъ или меньшимъ основаніемъ нашего прибли-

[1]) Противъ этой фразы—помѣтка рукой ген. *Левицкаго:* „Не было на всей линіи подвижного состава до этой минуты". *Ред.*

женія. Я опредѣляю число настигнутаго люда въ 180 — 200 тыс. человѣкъ всѣхъ возрастовъ при 20,000 повозокъ приблизительно. Затрудняюсь передать вашему превосходительству, въ какомъ состояніи остались за этою массою бѣглецовъ города, мѣстечки и села, ими пройденные; я шелъ съ моимъ отрядомъ по самымъ свѣжимъ слѣдамъ пожаровъ, грабежей, насилія и убійствъ. Только паника, вызванная нашимъ необыкновенно быстрымъ движеніемъ, а также разгромомъ при Германлы и другихъ мѣстахъ, обезопасили мой небольшой отрядъ отъ опасности, угрожавшей ему скопленіемъ такого множества враждебнаго намъ вооруженнаго мусульманскаго населенія. *16 января 1878 г.*

Необходимо было дѣйствовать рѣшительно, и прежде всего я приступилъ къ обезоруженію всѣхъ переселенцевъ, дабы отнять у нихъ возможность продолжать грабить и разорять окрестное народонаселеніе. Такъ какъ предложеніе снести оружіе не повело ни къ чему, то пришлось обезоруживать войсками, хотя и при этомъ многое было укрыто и провезено, потому что отобрано оружія всѣхъ родовъ было не свыше 1,500 штукъ; половина его роздана на мѣстѣ болгарамъ, выбѣжавшимъ къ намъ изъ лѣсовъ, гдѣ они скрывались, а другая часть сложена въ одной изъ мечетей Бургаса. Затѣмъ оставалось рѣшить, что дѣлать съ такимъ огромнымъ количествомъ безпокойнаго, фанатическаго и полуголоднаго народа. Не будучи приготовленъ къ такому случаю и не имѣя никакихъ инструкцій, я, взвѣсивъ обстоятельства дѣла, рѣшилъ, что можно: 1) отпустить всѣхъ по ихъ дорогѣ и такимъ образомъ лишить Болгарію значительной части населенія со всѣмъ награбленнымъ имъ богатствомъ, 2) вернуть ихъ назадъ и съ тѣмъ вмѣстѣ вторично подвергнуть Болгарію налету саранчи, долженствовавшей оголить окончательно путь, по которому двигалась и двигается наша армія, 3) держать ихъ на мѣстѣ и этимъ поморить весь скотъ, воловъ и лошадей, изнуренныхъ уже въ конецъ дорогою и безкормицею, также какъ и людей, умиравшихъ отъ болѣзней и отъ недостаточной пищи, 4) направить всѣхъ на Константинополь и тѣмъ хотя и нагнать панику на столицу Турціи, но въ то же время дать этимъ тысячамъ подводъ сдѣлать дорогу при идущихъ дождяхъ совершенно непроходимою для армій. Батарея моя, напр., едва дошла до Бургаса по страшнымъ колеямъ глинистаго грунта. Сообразивъ, повторяю, всѣ эти обстоятельства, я рѣшился предложить этому несчастному люду самому рѣшить свою участь: объѣхавши весь таборъ, я предлагалъ вездѣ возвращаться тѣмъ, кто того пожелаетъ, и, ни мало не медля, двигаться къ морю на Родосто всѣмъ, ищущимъ спасенія въ Стамбулѣ. Не зная положительно воли Его Высочества по этому предмету, я поступилъ такимъ образомъ потому, что совѣсть и разсудокъ мои такъ повелѣвали, при чемъ былъ увѣренъ, что Его Высочество не пожелаетъ наказывать народъ этотъ, болѣе введенный въ заблужденіе, чѣмъ дѣйствительно виноватый. Объясненія, которыя я давалъ туркамъ относительно ихъ положенія, какъ настоящаго, такъ и возможнаго будущаго, смѣю думать, были ими поняты: они сильно жаловались на свое правительство, угрожавшее имъ непремѣннымъ разореніемъ и смертью отъ приближающихся русскихъ войскъ, и благодарятъ русскаго Императора и Главнокомандующаго за снисходительное и человѣчное обхожденіе съ ними. „Знай мы, говорили всѣ старшіе, что русскія войска таковы, мы не покинули бы нашихъ до-

16 января 1878 г.

мовъ и земель и не пошли бы сами не зная куда!..“ Позволяю себѣ обратить вниманіе вашего превосходительства на страшную вину и отвѣтственность, падающія въ этомъ дѣлѣ на турецкое правительство. Война сама по себѣ, безъ сомнѣнія, внесла много горя и бѣдъ въ долины и горы Болгаріи, но я, какъ очевидецъ, смѣю думать, что переселенія народовъ, подобныя вышеописанному, не оправданныя никакими мотивами болѣе серьезными, чѣмъ тѣ, что служили для Константинопольскаго правительства, въ состояніи разорить край сильнѣе нѣсколькихъ кровопролитныхъ войнъ. Очевидно, правительство Его Величества Султана руководствовалось въ данномъ случаѣ единственно своимъ желаніемъ во что бы то ни стало противостать справедливымъ требованіямъ Россіи и Европы и рѣшилось скорѣе выжечь, опустошить и обезлюдить Болгарію, чѣмъ, уступивши этимъ требованіямъ, дать человѣческія права $^3/_4$ ея населенія. Цѣль настоящей записки была бы достигнута, если бы ваше превосходительство предложили Его Высочеству обратить вниманіе Европы на неисчислимый вредъ, причиненный Болгаріи на многіе и многіе годы такимъ поголовнымъ насильственнымъ выселеніемъ десятковъ тысячъ семействъ по давно разоренному краю и среди суровой зимы. Хотя разумнѣйшая часть выселявшихся повернула назадъ, тѣмъ не менѣе число направившихся на Родосто семей довольно велико, и я считаю нужнымъ предложить вашему превосходительству доложить Его Высочеству о необходимости телеграфировать въ Константинополь о своевременномъ заготовленіи какъ провіанта, такъ и средствъ для переѣзда въ Малую Азію этихъ переселенцевъ для избавленія ихъ отъ голода и конечной гибели.

Сегодня я пропустилъ чрезъ аванпосты парламентера, ѣхавшаго изъ отряда г.-л. *Скобелева* на Константинополь, и показалъ ему его несчастныхъ соотечественниковъ, доведенныхъ до теперешняго бѣдственнаго положенія формальными приказаніями ихъ властей все жечь, все истреблять и двигаться неизвѣстно куда.

Проѣхавшіе были *Муниръ-Эффенди* и *Чебаръ-Эффенди*.

Я перехватываю здѣсь отдѣльныя партіи солдатъ (иногда при офицерахъ), башибузуковъ и черкесовъ; въ обозахъ первыхъ найдено недавно 2 знамени, а у вторыхъ, между прочимъ награбленнымъ у болгаръ добромъ, отыскались нѣкоторыя церковныя серебряныя вещи. Здѣсь кстати позволю себѣ высказать мое замѣчаніе насчетъ страшной трудности сохранить должную дисциплину въ войскахъ, когда имъ приходится оберегать и даже обыскивать подобные обозы: несмотря на то, что я имѣю честь командовать образцовыми полками, мнѣ приходилось прибѣгать къ крутымъ мѣрамъ для удержанія солдатъ въ вѣрности чести и долгу службы.

До прихода нашихъ войскъ прошли изъ Ямболя для защиты Адріанополя по однимъ свѣдѣніямъ около 15, по другимъ около 25 тыс. человѣкъ, которые послѣ внезапнаго занятія моимъ отрядомъ этого города были направлены *Мехметомъ-Али* на Константинополь. Прилагаю письменныя показанія двухъ лицъ, служащихъ въ турецкихъ войскахъ—инженеровъ польскаго происхожденія. Св. Е. В. г.-м. *Струковъ*.

422. Шифр. телеграмма Главнокомандующаго г.-ад. Аркасу, 16 января 1878 г., № 85.

16 января 1878 г.

(Воен.-Учен. Арх., отд. II, д. № 5253, стр. 11).

Изъ Казанлыка въ Одессу. При подходѣ арміи къ Константинополю можетъ потребоваться минное заграждeніе; не признаете ли возможнымъ снабдить минами для заграждeнія Босфора въ 3 ряда пароходы „Россія“ и „Веста“, чтобы они могли прибыть съ ними при первомъ востребованіи и первой возможности. О распоряженіяхъ сообщите. (Съ чернового,—подл. подписалъ Николай).

---

423. Помощникъ Начальника Полевого Штаба начальнику 2-й грен. дивизіи, 16 января 1878 г.

(Воен.-Учен. Арх., отд. II, д. № 5966, стр. 102).

Изъ Адріанополя. Въ дополненіе къ отзыву №—сообщается, что Великій Князь приказалъ назначить комендантовъ на станціи желѣзныхъ дорогъ Сейменли, Тырново, Германлы и Мустафа-паша. Офицеровъ назначить изъ тѣхъ ротъ, которыя должны смѣнить роты 16-й пѣх. дивизіи. Объ исполненіи сообщить Штабу арміи [1]).

Для расположенія дивизіи можетъ быть занята и д. Тырново. Св. Е. В. г.-м. *Левицкій.*

Коменданты должны состоять въ распоряженіи инспектора желѣзныхъ дорогъ, которымъ Главнокомандующій назначилъ инж. шт.-кап. *Иванова.* Къ каждому коменданту назначить по 6 человѣкъ. Г.-м. *Левицкій.*

---

424. Начальникъ телегр. корреспонденціи арміи начальнику 3-го отдѣленія 4-го воен.-тел. парка, 16 января 1878 г., № 9, г. Адріанополь.

(Воен.-Учен. Арх., отд. II, д. № 5412, стр. 68).

Получивъ вашъ рапортъ за № 34, объ устройствѣ телеграфной линіи черезъ перевалъ Шипки и объ открытіи дѣйствія Казанлыка съ Тырновымъ, я считаю долгомъ благодарить васъ за это устройство и вмѣстѣ выразить вамъ увѣренность, что вы будете имѣть самый бдительный надзоръ за исправнымъ содержаніемъ этой важной линіи.

Прошу васъ передать 5-го парка шт.-кап. *Игнатьеву*, чтобы онъ поспѣшилъ идти изъ Казанлыка въ Эски-Загру и оттуда исправить турецкій проводъ на Ени-Загру, гдѣ постарался бы войти въ связь съ отдѣленіемъ парка, идущаго изъ Елены черезъ Твардицу на Ени-Загру.

Если шт.-кап. *Игнатьевъ* сумѣетъ обойтись безъ расхода матеріала своего, устроивъ сообщеніе Эски-Загры черезъ Ени-Загру съ Тырновымъ, то пусть онъ изъ Ени-Загры спустится по желѣзной дорогѣ въ г. Адріанополь. Тогда мы будемъ имѣть Тырново двумя путями: одинъ черезъ Германлы, Фи-

---

[1]) См. № 401 наст. вып. *Ред.*

16 января 1878 г. липпополь, Чирпанъ, Эски-Загра, Казанлыкъ, Тырново, а другой черезъ Германлы, Ени-Загра, Елена, Тырново. Св. Е. В. г.-м. *Чингисханъ*.

425. Начальникъ артиллеріи грен. корпуса начальнику парковъ Дѣйствующей арміи, 16 января 1878 г., № 44.

(Воен.-Учен. Арх., отд. II, д. № 5126, т. II, стр. 23).

Полевое Артиллерійское Управленіе предписаніемъ своимъ отъ 11 января за № 41 предписало: парки, входящіе въ составъ грен. корпуса, а именно 11-й и 18-й дивизіонные летучіе, 1-е отдѣленіе 6-го и 2-е отдѣленіе 4-го подвижныхъ, оставшіеся на сѣверной сторонѣ Балканъ, первые два въ г. Габровѣ, а подвижные въ г. Плевно, передать въ вѣдѣніе вашего превосходительства съ тѣмъ, чтобы сдѣланы были вами всѣ распоряженія къ скорѣйшему переходу ихъ черезъ Балканы для присоединенія къ своимъ дивизіямъ, почему мною предписано командирамъ 11-го и 18-го дивизіонныхъ летучихъ арт. парковъ явиться къ вашему превосходительству для полученія зависящихъ распоряженій.

При этомъ считаю нужнымъ присовокупить вашему превосходительству, что командиръ приказалъ предписаніемъ своимъ отъ 10 января за № 30 направить эти парки по слѣдующему маршруту:

Отъ Шипки на Карагачъ, Эски-Загру, Карабунаръ, Тырново-Семепли въ Германлы. (Съ чернового,—безъ подписи).

426. Св. Е. В. г.-м. Струковъ начальнику авангарда арміи, 16 января 1878 г.

(Воен.-Учен. Арх., отд.II, д. № 5748, стр. 57).

Отъ 4 ч. дня, изъ Карапштирана (Карастранъ. Ред.). Сегодня ночью я занялъ д. Карапштиранъ сотнею подъ начальствомъ сотеннаго командира *Карелова*; послѣ легкаго сопротивленія турки въ числѣ 300 чел. уступили. Сегодня они въ Чорлу, откуда, донесъ разъѣздъ, выбили ихъ окончательно. Значительныхъ силъ и земляныхъ работъ въ Чорлу не имѣется. Завтра иду и займу Чорлу.

Двигаться быстро съ батареей не могу, несмотря на то, что она въ большемъ порядкѣ сравнительно съ тѣмъ, что я видѣлъ въ гвардіи. Вчера вашимъ именемъ я встрѣтилъ гвардейскую кавалерію какъ подобаетъ. Авангардомъ вашимъ любуются.

Дойдя до Чорлу, я пріостановлюсь, пошлю впередъ, тоже на Saraj, на Родосто и донесу. Такъ какъ гвардейская кавалерія будетъ идти на Родосто берегомъ долины Eregli, Selurі, мы опять сойдемся на одномъ пути. Какъ прикажете дѣйствовать; вѣроятно я буду впереди. Желалъ бы знать, какъ прикажете себя держать далеко отъ васъ.

Отъ Кулели дороги не хороша, грязна, безъ шоссе; мосты большей частью безъ хорошей настилки, а мѣстами и безъ оной; каменные—цѣлы. Дорога пересѣчена балками и ручьями по всему пути. Всѣ деревни по дорогѣ на поло-

вину разорены. Хавса безъ жителей, Эски-Баба имѣетъ небольшую часть, въ Бургасѣ есть населеніе и хорошее: можно все имѣть. Хлѣбъ пекутъ, но надо выслать впередъ заготовить, что я сдѣлалъ, но тотчасъ съѣлось, такъ какъ не успѣли много приготовить, такъ какъ жители только что очнулись отъ погрома турокъ. *16 января 1878 г.*

Запасы, спасенные отъ разграбленія и пожара, я оставилъ въ количествѣ слѣдующемъ (записка прилагается [1]). Въ окрестныхъ селеніяхъ есть сѣно, ячмень—въ 5—10 верстахъ, но доставить въ городъ и заготовить для колонны вашего превосходительства я не могъ, потому что подводы большей частью забраны турками и болгарами и отъ страха въ лѣсу хранятся.

Въ Бургасѣ я оставилъ для сдачи галетъ юнкера драгунскаго полка *Валя*, который крайне распорядителенъ, ему же приказалъ заказать хлѣбъ, но проходящія гвардейскія части врядъ ли дадутъ возможность, ибо уберечь печи отъ голодныхъ солдатиковъ трудно.

Д. Кариштиранъ покинута, помѣщенія хороши; сжечь я не далъ. Въ сосѣднихъ деревняхъ есть сѣно, ячмень и жители; разоренія здѣсь меньше. Тѣ мѣста, гдѣ мы проходили, только хватали для авангарда. Мнѣ кажется, что можно устроить хлѣбопеченіе, и большое: муки въ окрестностяхъ не мало. Ко всему во всемъ отрядѣ нѣтъ денегъ, такъ что въ крупномъ размѣрѣ ничего не могъ сдѣлать. Мнѣ бы продовольствовать только свой отрядъ.

Однимъ словомъ, благоволите послать впередъ, такъ какъ путь чистъ и въ Люле-Бургасѣ особенно можетъ быть тотчасъ начато хлѣбопеченіе.

Я получилъ только сегодня приказаніе ваше, по раньше уже заботился. Положительно ничего не могъ сдѣлать какъ только спасти что могъ. Авангардъ вашъ былъ въ такомъ положеніи, что со стороны собирать не могъ. Артиллеристы, напр., пошли на фуражировку изъ Люле-Бургаса въ числѣ 30 чел. и вернулись, встрѣченные шайкой въ 80 черкесовъ, такъ что разсылка по деревнямъ и перевозка муки въ первые дни была невозможна. Завтра свѣдѣнія дамъ и сдѣлаю все, что будетъ въ силахъ.

Считаю долгомъ сообщить мои соображенія относительно силъ въ Константинополѣ. Съ пришедшими изъ Ямболя собравшіеся отъ Адріанопольской арміи *Сулеймана* могутъ составить до 50 тыс. человѣкъ. Г.-м. *Струковъ*.

Счастливъ оставаться въ вашемъ отрядѣ.

Благоволите отправить депеши офицеровъ въ прилагаемомъ конвертѣ на имя брата.

---

427. Телеграмма маіора Нефедьева г.-л. Скобелеву, 16 января 1878 г.

(Воен.-Учен. Арх., отд. II, д. № 5748, стр. 167).

Со ст. Тырново въ Адріанополь. Вслѣдствіе ледохода на р. Марицѣ мельницы сломаны, помолъ, хлѣбопеченіе прекратилось, сборъ зерна и фуража продолжается. Подробно донесу рапортомъ. Маіоръ *Нефедьевъ*.

На телеграммѣ—помѣтки: „На станціи желѣзной дороги. 16. I. 78, пе-

---

[1]) Записки этой не сохранилось. *Ред.*

16 января 1878 г. редъ отправленіемъ 4 ч. пополудни“ и „Хлѣбопеченіе было до сихъ поръ въ полномъ ходу. Баталіонъ Ярославскаго полка, роты котораго стоятъ въ Семенли, Германлы и Мустафа-пашѣ, получили по 18 ф. хлѣба на человѣка 15 января 1878 г. Ген. *Скобелевъ*.

P. S. Пробу хлѣба при семъ присылаю“.

---

428. 64-го пѣх. Казанскаго полка маіоръ Нефедьевъ начальнику авангарда арміи, 16 января 1878 г., № 1, Семенли и Тырново.

(Воен.-Учен. Арх., отд. II, д. № 5748, стр. 425).

Въ дополненіе телеграммы вашему превосходительству имѣю честь донести, что вслѣдствіе ледохода и сильнаго возвышенія воды въ р. Мариць и быстраго теченія имѣющіяся въ г. Семенли-Тырново водяныя мельницы сильно повреждены и одна совершенно разрушена, такъ что помолъ муки и хлѣбопеченіе по неимѣнію муки должны были прекратиться. Мельницы могутъ быть исправлены и пущены въ дѣло только послѣ убыли воды. Чтобы увеличить помолъ муки и хлѣбопеченіе, я занялъ мельницы въ д. Карабунаръ, но и тамъ по той же причинѣ въ настоящее время мельницы не могутъ работать.

Запасы различнаго хлѣба въ зернѣ дѣятельно собираются и составятъ довольно значительное количество. Сѣна имѣется въ окрестностяхъ немного, но этотъ недостатокъ можетъ быть пополненъ, имѣющимся въ достаточномъ числѣ разнымъ немолоченнымъ зерновымъ хлѣбомъ. Маіоръ *Нефедьевъ*.

На документъ — помѣтка: „Вызвать маіора *Нефедьева* съ хлѣбопеками по желѣзной дорогѣ въ Чаталджу, о чемъ сообщить кап. *Иванову*. 24. I. 78. Ген. *Скобелевъ*“.

---

429. Ком-щій 30-й пѣх. дивизіей начальнику авангарда, 16 января 1878 г.

(Воен.-Учен. Арх., отд. II, д. № 5748, стр. 130).

Отъ 3 ч. дня, изъ Узунъ-Кепри. Вчера, 15 января, былъ у Бургасъ-Кулелы поѣздъ съ инж.-шт.-кап. *Ивановымъ*, съ которымъ я ходилъ въ Демотику и распорядился о печеніи тамъ хлѣба для Ярославскаго полка, отъ котораго одну лишь роту оставилъ у Бургасъ-Кулелы. Одна рота Коломенскаго полка съ 4 орудіями стоитъ противъ Бургасъ-Кулелы на лѣвой сторонѣ Марицы, остальныя роты сего полка и Шуйскій полкъ расположены въ городѣ на желѣзнодорожной станціи Узунъ-Кепри.

Хлѣбопеченіемъ я распорядился и въ этомъ городѣ, гдѣ возстановлено сегодня городское правленіе и полиція, также какъ и въ Демотикѣ.

Сегодня прошли здѣсь поѣзда въ Люле-Бургасъ съ ротм. *кн. Васильчиковымъ*. Я отправилъ съ нимъ инженера и рабочихъ для исправленія пути, который поврежденъ нашей кавалеріей безъ всякой надобности. Не знаю еще,

цѣлъ ли мостъ у Павлокіоя и Люле-Бургаса. Такъ какъ начали ходить поѣзда, то настилку мостовъ я вынужденъ прекратить, потому что настилка по неимѣнію здѣсь досокъ производилась шпалами, при чемъ поѣзду пройти уже нельзя. *16 января 1878 г.*

Такимъ образомъ артиллерія и обозы не могутъ перейти черезъ Марицу, и если я долженъ всѣ 3 полка и артиллерію соединить въ Демотикѣ для движенія къ югу, то необходимо прислать мнѣ поѣздъ для перевозки артиллеріи и обоза.

По мнѣнію моему слѣдовало бы, не теряя времени, направить на поѣздѣ отрядъ въ Деде-Агачъ для захвата какъ подвижного состава, такъ и стекающихся туда остатковъ войскъ *Сулеймана-паши*. Не соблаговолите ли поручить мнѣ это дѣло?

Сегодня прошла черезъ Узунъ-Кепри и батарея ген. *Мейендорфа*. По прямой дорогѣ въ Айроболь она не могла пройти разливъ: мосты уничтожены. Г.-м. *Шнитниковъ*.

---

430. Приказъ по авангарду арміи 16 января 1878 г.

(Воен.-Учен. Арх., отд. II, д. № 5749, стр. 22).

№ 19, г. Адріанополь.

I. Завтра, 17 января, всѣмъ войскамъ ввѣреннаго мнѣ авангарда, собраннымъ въ Хавса (въ томъ числѣ и отряду ген. *Томиловскаго*), выступить въ 8 ч. утра и слѣдовать въ д. Баба-Эски подъ начальствомъ г.-м. *Блофіельда*. По приходѣ въ Баба-Эски отряду стать по возможности по квартирамъ, имѣя дежурныя части и принявъ всѣ мѣры предосторожности по распоряженію г.-м. *Блофіельда*.

II. 18 января отряду продолжать движеніе и дойти до Люле-Бургаса.

III. Отряду полк. *Эрна* завтра, 17 января, дойти до Люле-Бургаса и тамъ ожидать приказаній.

IV. Я со штабомъ отряда сегодня къ вечеру по желѣзной дорогѣ прибуду въ Люле-Бургасъ, куда направлять и всѣ донесенія.

V. Мною замѣчено, что по городу ходятъ отсталые люди отъ полковъ 16-й дивизіи; прошу полковыхъ командировъ таковыхъ собрать къ своимъ частямъ за исключеніемъ слабыхъ. Г.-л. *Скобелевъ*.

---

431. Начальникъ авангарда арміи ком-щему 30-й пѣх. дивизіей, 16 января 1878 г.

(Воен.-Учен. Арх., отд. II, д. № 5928, стр. 14).

Отъ 9 ч. вечера, изъ Люле-Бургаса. Предписываю вашему превосходительству двинуть завтра отрядъ по вашему благоусмотрѣнію къ Деде-Агачу для захвата находящагося тамъ подвижного состава. Локомотивъ и нѣсколько вагоновъ вы можете взять изъ того поѣзда, на которомъ фл.-ад. *кн. Васильчиковъ* сегодня утромъ проѣхалъ въ Люле-Бургасъ. На возврат-

16 января 1878 г.

номъ пути изъ Люле-Бургаса поѣздъ этотъ вы можете остановить и употребить для перевозки подвижного состава изъ Деде-Агача въ Адріанополь. При движеніи на Деде-Агачъ рекомендую вамъ возможную осторожность. Недостающее число вагоновъ потребуйте у шт.-кап. *Иванова*. Г.-л. *Скобелевъ*.

---

432. Начальникъ штаба авангарда арміи ком-щему 30-й пѣх. дивизіей, 16 января 1878 г.

(Воен.-Учен. Арх., отд. II, д. № 5928, стр. 19).

Начальникъ авангарда Дѣйствующей арміи приказалъ во ввѣренномъ вамъ отрядѣ продовольственные запасы растянуть *вдвое*, т. е. положенное количество довольствія на одинъ день давать на два дня.

Штабъ авангарда сегодня выѣзжаетъ по желѣзной дорогѣ въ Люле-Бургасъ. Подполк. *гр. Келлеръ* [1]).

На документѣ—помѣтка: „Получено 19 января“.

---

433. Командиръ 2-й бригады 14-й пѣх. дивизіи командиру VIII арм. корпуса, 16 января 1878 г., № 2, д. Татаркіой.

(Воен.-Учен. Арх., отд. II, д. № 4829д., стр. 231).

Вашему высокопревосходительству доношу:

15 минувшаго января выступилъ изъ д. Ваково въ Татаркіой въ 6 ч. утра съ 3 батареями и 3 баталіонами (1-я батарея 14-й арт. бригады, дивизіонъ 2-й батареи 14-й арт. бригады и дивизіонъ 2-й батареи 9-й арт. бригады, баталіонъ Волынскаго полка, 2 баталіона Елецкаго полка) 3-я батарея 14-й арт. бригады съ баталіономъ Минскаго полка остались за д. Ваково, такъ какъ хотя къ утру 15 января они и подошли къ деревнѣ, но остались за рѣкой, а затѣмъ вслѣдствіе дождя ночью вода въ рѣкѣ поднялась такъ высоко, что даже верховой человѣкъ переѣхать не могъ.

Изъ числа вышедшихъ въ д. Татаркіой 3 батарей 1-я батарея 14-й арт. бригады и сводная батарея полк. *Подтягина* на половину къ ночи 15 числа подтянулись къ д. Татаркіой, а другія ихъ половины подтягивают сясегодня, и возможно, что часамъ къ 5 сего 16 января соберутся у д. Татаркіой полностью; батарея полк. *Дыхова*, при которой состоитъ 3-й баталіонъ Елецкаго полка, отошла вчера отъ д. Ваково 3 в., сегодня до 2 ч. пополудни сдѣлала только 2 в., а потому могу расчитывать, что соберется вполнѣ въ д. Татаркіой не ранѣе какъ къ ночи 17 января.

Батарея полк. *Мейнандера* съ баталіономъ Минскаго полка сегодня къ ночи 16 января тронется изъ д. Ваково и слѣдовательно придетъ въ д. Татаркіой не ранѣе ночи 18 января, а вѣрнѣе—19 января.

По вышеизложенному расчету движенія батарей нижніе чины 3-го баталіона Елецкаго полка и баталіона Минскаго полка два дня уже находятся

---

[1]) Такого же содержанія приказаніе послано 16 января и г.-м. *Блюфіельду*. См. д. № 5426, стр. 47. *Ред.*

днемъ въ безпрестанной работѣ и подъ дождемъ, а ночью лежатъ около орудій безъ всякаго закрытія подъ дождемъ же; въ такомъ же положеніи этимъ нижнимъ чинамъ придется быть еще до достиженія батареями Татаркіоя два дня (слѣдовательно четверо сутокъ), а если положить на передвиженіе изъ д. Татаркіой въ г. Адріанополь 2 дня, то 6 дней. Въ мало чѣмъ лучшемъ положеніи находятся люди 2-го баталіона Елецкаго полка и баталіона Волынскаго полка, состоящіе при батареяхъ, находящихся сегодня въ д. Татаркіой, такъ какъ у нихъ только небольшая часть можетъ пользоваться сараями деревни. *16 января 1878 г.*

И въ артиллеріи и въ пѣхотѣ люди обезпечены мясомъ въ большомъ количествѣ, такъ какъ мною забрано реквизиціей въ сосѣднихъ деревняхъ 50 штукъ скота и кромѣ того каждая часть имѣла нѣкоторый запасъ его. Хлѣбъ, кромѣ заказаннаго корпуснымъ штабомъ въ количествѣ 12 полныхъ каруцъ (вѣсъ неизвѣстенъ), также взятъ мною реквизиціоннымъ способомъ еще въ числѣ 6 полныхъ каруцъ, и сегодня ожидаю привоза полныхъ 12 каруцъ; какой-либо приправы къ горячей пищѣ не имѣется, такъ какъ нельзя собрать ни крупъ, ни фасоли.

Для вспомоществованія артиллерійскимъ лошадямъ собрано и дано въ каждую батарею до 50 паръ воловъ или буйволовъ.

Эта весьма большихъ размѣровъ помощь не одинаково отразилась на каждой батареѣ, а именно: полк. *Дыховъ*, невзирая на всѣ побужденія, ведетъ батарею неудовлетворительно.

Такъ какъ по вышеизложенному расчету всѣ батареи вмѣстѣ я могу привести къ Адріанополю при благопріятныхъ условіяхъ только къ ночи 21 января и такъ какъ въ теченіе этого времени запасъ хлѣба и даже скота истощится, а новыя реквизиціи въ ближайшихъ деревняхъ сдѣлать трудно, то испрашиваю:

1) Не будетъ ли приказано вести *завтра же* 2 находящіяся въ Татаркіоѣ батареи въ г. Адріанополь съ 2 баталіонами; а 2 другія, полк. *Дыхова* и полк. *Мейнандера*, съ состоящими при нихъ баталіонами потянуть изъ д. Татаркіоя спустя 2 дня, т. е. 19 января.

2) Если приказано будетъ вести двумя эшелонами, то при какомъ эшелонѣ слѣдовать мнѣ.

3) Не признано ли будетъ возможнымъ прислать въ д. Татаркіой крупы и хлѣба изъ г. Адріанополя.

Здоровье нижнихъ чиновъ пока удовлетворительно, но опасаюсь заболѣваній въ большихъ размѣрахъ. Въ д. Ваково ни одного случая насилія не было, претензій жители не имѣютъ, а въ Татаркіоѣ и далѣе до г. Адріанополя и быть ихъ не можетъ, ибо жителей нѣтъ.

Командиръ 14-й арт. бригады г.-м. *Худяковъ* живетъ въ д. Ваково. Г.-м. *Бискупскій.*

На документѣ—помѣтка: „Адріанополь, 19, I, 1878 г.“

16 января 1878 г.

434. Ком-щій XI арм. корпусомъ начальнику Ямбольскаго отряда, 16 января 1878 г., № 111, г. Сливно.

(Воен.-Учен. Арх., отд. II, д. № 6631, стр. 118).

Прошу ваше превосходительство отъ состоящаго во ввѣренномъ вамъ отрядѣ 13-го Владимірскаго улан. полка ежедневно посылать разъѣзды:

1) По лѣвому берегу Тунджи къ г. Казылъ-Агачу, 2) по направленію черезъ Арнауткіой и Джумалы, 3) къ Карнабату, 4) къ Бургуджіу и 5) въ г. Сливну (изъ послѣднихъ двухъ пунктовъ будутъ посылаться разъѣзды къ Ямболю только черезъ день, такъ какъ при отрядахъ, тамъ расположенныхъ, находится всего по дивизіону кавалеріи).

При этомъ прошу направлять разъѣзды по возможности по разнымъ путямъ и ежедневно черезъ разъѣздъ, идущій къ Сливнѣ, присылать мнѣ донесенія, въ коихъ пояснять какъ о всемъ, замѣченномъ возвратившимися, такъ и о томъ, въ какомъ составѣ и черезъ какіе именно пункты направляются въ тотъ день новые разъѣзды. Г.-л. *Деллингаузенъ*.

---

435. Ком-щій XI арм. корпусомъ начальнику Бургуджійскаго отряда, 16 января 1878 г., г. Сливно.

(Воен.-Учен. Арх., отд. II, д. № 6135, стр. 80 и 81).

1) № 113. Прошу ваше высокоблагородіе отъ состоящаго во ввѣренномъ вамъ отрядѣ дивизіона 13-го драг. Военнаго Ордена полка посылать разъѣзды:

1) По направленію къ Шумлѣ (ежедневно), 2) по направленію къ Карнабату и Айдосу (ежедневно), 3) по направленію къ Ачлару и Джумалы (ежедневно) и 4) въ Ямболи (черезъ день).

При этомъ прошу направлять разъѣзды по возможности по разнымъ путямъ и ежедневно черезъ разъѣздъ, который будетъ приходить въ Бургуджіу изъ Сливны, присылать мнѣ донесенія, въ коихъ пояснять какъ о всемъ замѣченномъ возвратившимися разъѣздами, такъ и о томъ, въ какомъ составѣ и черезъ какіе именно пункты направляются въ тотъ день новые разъѣзды. Г.-л. *Деллингаузенъ*.

2) № 114. Предписываю вашему высокоблагородію вступить въ командованіе Бургуджійскимъ отрядомъ, который будетъ состоять изъ 3 баталіоновъ ввѣреннаго вамъ полка, дивизіона 13-го драг. Орденскаго полка и дивизіона 6-й батареи 26-й арт. бригады, и расположиться съ онымъ въ с. Бургуджіу, выдвинувъ пѣхотный авангардъ въ одинъ изъ пунктовъ, лежащихъ между этимъ селеніемъ и г. Карнабатомъ, а кавалерію помѣстивъ, если окажется возможнымъ, въ самомъ этомъ городѣ. О томъ какъ расположится ввѣренный вамъ отрядъ прошу донести мнѣ немедленно. Г.-л. *Деллингаузенъ*.

---

436. Телеграмма г.-л. Зотова г.-л. Гершельману, 16 января 1878 г.

16 января 1878 г.

(Воен.-Учен. Арх., отд. II, д. № 6631, стр. 99).

Отъ 10 ч. 5 м. пополудни, изъ Тырнова въ Елену. Получена въ 10 ч. 15 м. пополудни. Объ исправленіи дороги на Елену сдѣлалъ сношеніе съ губернаторомъ; нужно въ этомъ дѣлѣ содѣйствіе войскъ 24-й дивизіи. Г.-л. *Зотовъ.*

---

437. Командиръ 95-го пѣх. Красноярскаго полка начальнику 24-й пѣх. дивизіи, 16 января 1878 г., № 59, монастырь св. Николая.

(Воен.-Учен. Арх., отд. II, д. № 6631, стр. 114).

Ввѣренный мнѣ полкъ, выступивъ 16 сего января изъ с. Плакова, расположился ночлегомъ въ монастырѣ св. Николая и прибудетъ въ г. Елену завтра, 17 января, такъ какъ сегодня дорога въ ущельѣ занята обозами Иркутскаго и Енисейскаго полковъ, Иркутскимъ полкомъ и двумя арт. парками. О чемъ вашему превосходительству доношу. Полк. *Голощаповъ.*

---

438. Командиръ 24-й арт. бригады начальнику 24-й пѣх. дивизіи, 16 января 1878 г., № 133, монастырь св. Николая.

(Воен.-Учен. Арх., отд. II, д. № 6631, стр. 100).

Доношу вашему превосходительству, что, осмотрѣвъ лично состояніе дороги по ущелью между монастыремъ св. Николая и исходомъ ея къ сторонѣ г. Елены, я нахожу возможнымъ двинуться съ артиллеріей по надлежащемъ исправленіи той части названной дороги, которая размыта разливомъ. Сегодня я встрѣтилъ роту, шедшую для исправленія дороги.

Если движеніе въ ущельѣ завтра, 17 января, будетъ возможно, я двину впередъ одну изъ батарей, но при этомъ необходимо, чтобы дорога была свободна, такъ какъ разъѣздъ со встрѣчными невозможенъ въ нѣкоторыхъ мѣстахъ.

Вода спадаетъ, и если холодъ продержится, прибыли нельзя ожидать; если же наступитъ тепло или дождь, быстрый разливъ раздѣлитъ не только батареи, но можетъ отрѣзать и часть батареи.

Въ виду этого собираю сегодня артиллерію у монастыря св. Николая, съ тѣмъ, чтобы постепенно вводить въ ущелье; если же повторится разливъ, то придется лошадей отправить обратно въ д. Федабей или Плаково, такъ какъ разливы затруднятъ доставку фуража.

Взятый съ собой фуражъ и сухарный запасъ вслѣдствіе задержки расходуется, а потому прошу распоряженія вашего превосходительства о заготовленіи въ Еленѣ овса или ячменя и сѣна путемъ реквизиціи, а также сухарей.

Если путь изъ Елены въ Твардицу по случаю снѣговъ и бывшаго дождя трудно проходимъ, могутъ ли батареи найти продовольствіе въ Еленѣ, гдѣ скучены обозъ и артиллерія 26-й дивизіи?

16 января 1878 г. Наконецъ, прошу ваше превосходительство предписать мнѣ, можно ли расчитывать получить въ Твардицѣ фуражъ. Полк. *Шепелевъ.*

На документѣ—резолюція: „Можно ли въ Твардицѣ получить фуражъ,—не знаю. Въ Еленѣ есть сухари, консервы, зерновый фуражъ. Надобно привести съ Иркутскимъ полкомъ хоть одну батарею. Если бы артиллерія двинулась на Елену 15 числа съ утра, то можно было свободно пройти и черезъ оба брода рѣки. Еще не была размыта дорога Еленинскаго ущелья“ [1]).

439. Телеграмма г.-л. Гершельмана полк. Шепелеву, 16 января 1878 г.

(Воен.-Учен. Арх., отд. II, д. № 6702, стр. 29).

Отъ 8 ч. пополудни, изъ Елены въ монастырь св. Николая. При полкахъ 1-й бригады необходимо имѣть хотя одну батарею; чтобъ вторая батарея прибыла завтра въ Кишлакъ. Г.-л. *Гершельманъ.*

На оборотѣ—проектъ отвѣта: „Елена, ген. *Гершельману.* 1-я батарея выступаетъ съ утра 17 января изъ Николая къ Еленѣ, а куда дойдетъ—будетъ зависѣть отъ состоянія пути“.

440. Командиръ 1-й батареи 24-й арт. бригады командиру той же бригады, 16 января 1878 г., № 39, монастырь св. Ильи.

(Воен.-Учен. Арх., отд. II, д. № 6702, стр. 28).

Батарея находится у монастыря св. Ильи, лошади и люди размѣщены въ монастырскихъ конюшняхъ и жилыхъ помѣщеніяхъ. 4 зарядныхъ ящика съ карауломъ будутъ мною оставлены у монастыря св. Ильи.

Порціонныя деньги будутъ выданы на 10 дней. Батарея выступитъ съ разсвѣтомъ, и если дорога будетъ очищена отъ обозовъ, то двигаться батарея будетъ безостановочно, о чемъ доношу вашему превосходительству [2]). Подполк. *Хохловъ.*

441. Ком-щій 26-й пѣх. дивизіей ком-щему XI арм. корпусомъ, 16 января 1878 г.

(Воен.-Учен. Арх., отд. II, д. № 4985, стр. 14 и 15).

1) Отъ 4 ч. пополудни, изъ Сливны. Представляю 8 записокъ, найденныхъ въ кобурѣ турецкаго офицера, взятаго въ плѣнъ драгунскимъ разъѣздомъ въ г. Карнабатѣ.

По донесеніямъ драгунскихъ разъѣздовъ за Айдосомъ скопилось много

---

[1]) Резолюція эта, кромѣ послѣдней фразы, изложена въ предписаніи командиру 24-й арт. бригады отъ 17 января за № 220. См. д. № 6702, стр. 30. *Ред.*

[2]) Съ подл. свѣрено. *Ред.*

турецкихъ семействъ, которыя слѣдуютъ въ Бургасъ, чтобы оттуда отправиться моремъ въ Константинополь. Г.-м. *Малаховъ*. *16 января 1878 г.*

2) Вмѣсто назначеннаго приказомъ по корпусу начальникомъ участка г. Сливны поруч. *Шевякова*, заболѣвшаго сего числа, мною назначенъ 101-го пѣх. Пермскаго полка подпоруч. *Околовъ*. Г.-м. *Малаховъ*.

---

442. Начальникъ штаба 26-й пѣх. дивизіи командиру 104-го пѣх. Устюжскаго полка, 16 января 1878 г.

(Воен.-Учен. Арх., отд. II, № 6135, стр. 78).

Отъ 12 ч. пополудни. Завтра, 17 января, 1-му и 3-му баталіонамъ съ дивизіономъ № 6 батареи выступить въ Бургуджіу; по прибытіи одинъ изъ баталіоновъ можетъ выдвинуться впередъ по дорогѣ къ Карнабату къ д. Сейменли (Сигменъ. *Ред.*). Остальные два расположить въ Бургуджіу, Кишлакіой и Тропекло (Тропоклово. *Ред.*). Полк. *Юнаковъ*.

---

443. Начальникъ штаба 26-й пѣх. дивизіи командиру 102-го пѣх. Вятскаго полка, 16 января 1878 г., г. Сливно.

(Воен.-Учен. Арх., отд. II, д. № 6171, стр. 44).

Въ непродолжительномъ времени послѣдуетъ распоряженіе корпуснаго штаба о передвиженіи обозовъ дивизіи всѣхъ трехъ разрядовъ въ г. Сливно, а потому командующій дивизіей приказалъ теперь же приступить къ перевозкѣ полковыхъ обозовъ въ Сливно исподоволь по разрядамъ.

Объ этомъ увѣдомляю ваше сіятельство для распоряженія и исполненія. Полк. *Юнаковъ*.

---

444. Приказаніе по 104-му пѣх. Устюжскому полку 16 января 1878 г.

(Воен.-Учен. Арх., отд. II, д. № 6135, стр. 79).

Командиръ полка приказать изволилъ:

Завтра, 17 января, въ 9 ч. утра 1-й и 3-й баталіоны должны выступить изъ г. Сливно и слѣдовать въ д. Бургуджіу (тамъ, гдѣ стоитъ 2-й баталіонъ).

Порядокъ движенія слѣдующій: въ головѣ 3-й баталіонъ, отъ коего долженъ быть высланъ авангардъ, за нимъ батарея и за батареей 1-й баталіонъ; отъ 1-го баталіона—аріергардъ.

Сборный пунктъ—у выхода изъ г. Сливны по Карнабатской дорогѣ. Къ 9 ч. утра все должно быть на своихъ мѣстахъ.

Въ чтеніи г.г. маіоровъ *Ветлицу* и *Виганта* прошу расписаться. Полковой адъютантъ шт.-кап. *Глѣбовичъ*.

---

16 января 1878 г.

445. Начальникъ артиллеріи грен. корпуса командирамъ 11-го и 18-го дивизіонныхъ лет. парковъ, 16 января 1878 г., № 45 и 46.

(Воен.-Учен. Арх., отд. II, д. № 5126, т. II, стр. 24).

Вслѣдствіе предписанія Полевого Артиллерійскаго Управленія отъ 11 сего января за № 41 ввѣренный вашему высокоблагородію паркъ переходитъ въ вѣдѣніе начальника парковъ Дѣйствующей арміи съ тѣмъ, чтобы имъ были сдѣланы всѣ необходимыя распоряженія къ скорѣйшему переходу парка черезъ Балканскія горы для присоединенія его къ корпусу, почему предписываю вашему высокоблагородію явиться въ г. Габровъ къ начальнику парковъ Дѣйствующей арміи для полученія отъ него приказаній для передвиженія за Балканы. (Съ чернового,—безъ подписи).

---

446. Командиръ 1-й бригады 2-й грен. дивизіи (начальнику той же дивизіи. *Ред.*), 16 января 1878 г.

(Воен.-Учен. Арх., отд. II, д. № 5966, стр. 99).

Отъ 12 ч. пополудни. Прибывъ въ Сейменли, я убѣдился, что движеніе по лѣвому берегу р. Марицы къ Адріанополю немыслимо и телеграфировалъ г.-м. *Левицкому*, прося разрѣшенія двинуться по правому берегу Марицы, куда и двинулась Главная Квартира.

Я поэтому рѣшилъ бригаду переправить по желѣзнодорожному мосту въ Тырновъ, такъ какъ въ Сейменли нѣтъ возможности помѣстить цѣлую дивизію. Вамъ я приказалъ отвести квартиру въ Сейменли и въ Тырновѣ; въ послѣднемъ назначена и квартира командиру корпуса.

Сію минуту пріѣхалъ офицеръ изъ Главной Квартиры съ конвертами на имя ген. *Ганецкаго* и ваше. Адресованный на ваше имя я позволилъ себѣ распечатать, чтобы знать, не слѣдуетъ ли пріостановить мое движеніе въ Тырновъ. Оказалось, что бумага Начальника Полевого Штаба есть отвѣтъ на мою депешу *Левицкому*.

Но по всѣмъ собраннымъ свѣдѣніямъ оказывается, что разливъ рѣкъ дѣлаетъ движеніе какъ по лѣвому, такъ и по правому берегу невозможнымъ. Придется устроить мостъ, чтобы переправиться далѣе къ Адріанополю. Г.-м. *Мантейфель*.

---

447. Командиръ 2-й бригады 3-й грен. дивизіи ком-щему той же дивизіей, 16 января 1878 г., № 4, г. Казанлыкъ.

(Воен.-Учен. Арх., отд. II, д. № 6044, стр. 14).

Вслѣдствіе предписанія вашего превосходительства отъ 14 сего января за № 45 доношу, что сегодня, 16 января, вступили въ г. Казанлыкъ только головныя части Астраханскаго полка. Затѣмъ всѣ батареи (2-я, 3-я и 6-я 2-й грен. арт. бригады, 4-я и 5-я 3-й грен. арт. бригады), Фанагорійскій полкъ и обозы находятся до сихъ поръ на пути слѣдованія черезъ Шипкинскій перевалъ, и я не надѣюсь стянуть весь ввѣренный мнѣ отрядъ къ г. Ка-

занлыку ранѣе 19-го и слѣдовательно могу выступить съ нимъ далѣе лишь 20 сего января. *16 января 1878 г.*

Неустранимыми препятствіями при движеніи бригады черезъ горы были: 1) медленное движеніе всѣхъ батарей 2-й грен. бригады, которыя, будучи оставлены 2-й грен. дивизіею при подъемѣ безъ всякой помощи, пришли въ состояніе совершеннаго изнуренія еще до полученія мною приказанія вашего превосходительства объ оказаніи имъ содѣйствія. Орудія и зарядные ящики при всякомъ крутомъ подъемѣ поднимались въ этихъ батареяхъ отдѣльно одно за другимъ съ припряжкою 12 и болѣе лошадей, а такъ какъ по узкости занесенныхъ снѣгомъ дорогъ обойти ихъ не было возможности, то вслѣдствіе этого были дни, въ которые полки передвигались впередъ не болѣе какъ на нѣсколько сотъ шаговъ; 2) сильная буря съ дождемъ и крупнымъ градомъ, бившими прямо въ лицо, которая разразилась 14-го и продолжалась до вечера 15 числа и, наконецъ, 3) размокшая отъ дождя почва сдѣлала движеніе за переваломъ почти невозможнымъ. Въ особенности же путь отъ д. Шипки до г. Казанлыка былъ до того труденъ, что не только артиллерія, но даже легкія повозки уходили въ грязь по ступицу. Собственная моя легкая повозка съ четверкою здоровыхъ коней застряла въ грязи и ночевала въ полѣ. При этомъ долженъ донести вашему превосходительству, что движеніе черезъ Шипку, продолжавшееся почти 2 недѣли, во время котораго нижніе чины размѣщались въ сырыхъ землянкахъ и не могли обогрѣться въ самую неблагопріятную погоду, а равно усиленная работа при подъемѣ на гору артиллеріи и обозовъ были причиною сильнаго изнуренія людей и значительнаго ихъ заболѣванія. Лошадей во всѣхъ частяхъ пало значительное число отъ холода и истощенія. 2-я батарея 2-й грен. бригады почти съ самаго начала подъема оказалась сзади ввѣренной мнѣ бригады и можетъ прибыть въ г. Казанлыкъ никакъ не ранѣе какъ черезъ недѣлю. Для присоединенія этой батареи къ бригадѣ я буду вынужденъ пробыть въ Казанлыкѣ до 23-го или 24 числа. Для избѣжанія столь продолжительной потери времени *я прошу разрѣшенія вашего превосходительства о продолженіи движенія ввѣреннаго мнѣ отряда, не ожидая прибытія означенной батареи.* Г.-м. *Квитницкій.*

---

448. Начальникъ артиллеріи грен. корпуса командиру 2-й батареи 2-й грен. арт. бригады, 16 января 1878 г., г. Казанлыкъ.

(Воен.-Учен. Арх., отд. II, д. № 5126, т. II, стр. 22).

Въ виду того, что ввѣренная вашему высокоблагородію батарея еще находится въ 5 в. отъ начала спуска съ Балканъ и стоитъ еще за обозомъ Фанагорійскаго полка, а также и того, что вы сами не можете опредѣлить, когда батарея въ состояніи будетъ спуститься съ горъ, предписываю вамъ принять всѣ мѣры къ тому, чтобы батарея за этимъ полкомъ двигалась безъ замедленія и прибыла въ Казанлыкъ, гдѣ расположить ее паркомъ и заняться поправкою лошадей и сборомъ ящиковъ съ передками, оставленныхъ бригадою на отлогостяхъ дороги въ горахъ, а также перевозкою всѣхъ снарядовъ, находящихся въ этихъ ящикахъ и передкахъ.

16 января 1878 г. Все это предписываю принять временно въ свое вѣдѣніе и ожидать дальнѣйшихъ моихъ распоряженій. О всѣхъ случаяхъ имѣете телеграфировать.

(Съ чернового,—безъ подписи).

---

17 января 1878 г.

449. Письмо г.-л. Скобелева г.-ад. Непокойчицкому, 17 января 1878 г.

(Воен.-Учен. Арх., отд. II, д. № 4926, стр. 86).

Отъ 11 ч. 30 м. вечера, изъ Люле-Бургаса. Ваше высокопревосходительство, милостивый государь Артуръ Адамовичъ. Прибывъ сего числа въ 2 ч. ночи по желѣзной дорогѣ въ Люле-Бургасъ, я сдѣлалъ слѣдующія распоряженія:

I. По освѣщенію мѣстности:

Г.-м. *Струковъ*, находящійся сегодня въ Карштпранѣ, выдвигаетъ завтра дивизіонъ черезъ Чорлу, Кинекли къ Силиври, который ему разрѣшено занять 20 января; другой его разъѣздъ направляется также черезъ Чорлу на Хаджи-Сереметъ, Оксусъ-кіой, Ярпашлы и Беюкъ [1]). Такъ какъ части кавалеріи ген. *Струкова* сегодня должны были подходить къ Чорлу, то я призналъ неудобнымъ ихъ возвращать, а потому на линію Бунаръ-Гиссаръ—Сарай двинутъ 18 января конно-гренадерскій полкъ; при немъ будетъ находиться ген. шт. полк. *Гродековъ*, на котораго я возложилъ составленіе описанія путей отъ Киркилисе черезъ Бунаръ-Гиссаръ, Визу, Сарай, Странджа (Истранджаръ) къ Укталы. Движеніе изъ Странджа разрѣшено лишь съ соблюденіемъ возможной осторожности и если обстоятельства будутъ вполнѣ благопріятствовать.

На конно-гренадерскій полкъ возложено пока освѣщеніе мѣстности къ сѣверу отъ Сарая и Бунаръ-Гиссара. Въ помощь полку придана сотня № 9 каз. полка, которая займетъ завтра Киркилиссе и будетъ производить разъѣзды на Кайбиларъ и Тирново на р. Рѣзвой. Кромѣ этихъ главныхъ направленій будетъ кавалеріей обращено вниманіе на промежуточные соединительные пути.

Такъ какъ рекогносцировка путей вблизи позицій, занятыхъ непріятелемъ въ числѣ по слухамъ, сообщеннымъ ген. *Струковымъ* сегодня, будто бы до 50 тыс., представляется предпріятіемъ рискованнымъ, то рекогносцировки ближайшихъ окрестностей Чаталджи и Деркоса я ставлю въ зависимость отъ успѣшнаго прибытія напр. къ Бабачкіою пѣхотнаго моего авангарда, а главныхъ силъ авангарда напр. въ Беюкъ; это можетъ произойти *не ранѣе* 28 января, если дать войскамъ необходимый отдыхъ, чтобы подвести ихъ свѣжими къ непріятелю.

Рекогносцировку мѣстности къ Деркосу—Чаталджа (или Беюкъ-Чекмедже??) я дѣлю вообще на два періода: на подготовительныя рекогносцировки, посредствомъ которыхъ мы узнаемъ удобопроходимость дорогъ и ихъ военное значеніе, и усиленныя рекогносцировки для опредѣленія позицій и присутствія непріятельскихъ силъ.

---

[1]) Названія—съ австр. карты; на 5-верст. Юсусъ-кіой, Армашн и Беюкъ-Калычліа. *Ред.*

Послѣднюю всегда *должно мочь* обратить при счастіи въ атаку, а потому и необходима близость значительныхъ силъ. *17 января 1878 г.*

II. По средоточію силъ:

Вслѣдствіе непогоды и распутицы *положительно невозможно* расчитывать на быстрое движеніе. Врядъ ли намъ удастся подтянуть главныя силы авангарда къ Чорлу ранѣе 24 января. Передовой отрядъ нашей пѣхоты въ этотъ день достигнетъ Муселима. Направленіе отъ Чорлу черезъ Муселимъ на Беюкъ я признаю самымъ для насъ удобнымъ; 19 января буду положительно знать, возможно ли оно.

Г.-м. *Шнитниковъ* будетъ присоединенъ къ авангардному отряду какъ только его смѣнитъ отрядъ ген. *Карцова.*

Кап. *Ивановъ* не нашелъ подвижного состава въ Люле-Бургасѣ. Я еще не видѣлъ *Струкова*, вѣроятно я ошибочно донесъ. Подвижной составъ весь угнанъ къ Деде-Агачу гдѣ, по слухамъ, его много. Вчера я далъ предписаніе ген. *Шнитникову* лично съ 500 чел. и 2 горными орудіями и съ инж.-кап. *Ивановымъ* произвести поискъ въ Деде-Агачъ и захватить тамъ находящійся подвижной составъ. Копію съ предписанія прилагаю. Если удастся, будетъ молодецкое дѣло; рискъ же оправдывается необходимостью для насъ овладѣть частью подвижного состава и шансами уйти безнаказанно въ случаѣ присутствія по пути значительныхъ непріятельскихъ силъ,—конечно, не ѣдучи спустя рукава.

Л.-гв. Уланскій Его Высочества полкъ до выясненія обстоятельствъ составитъ кавалерійскій резервъ авангарда, что необходимо; надѣюсь дать полку хоть нѣкоторый отдыхъ, въ чемъ уланы нуждаются.

III. По продовольствію отряда:

Запасъ хлѣба и сухарей въ пѣхотныхъ и артиллерійскихъ частяхъ авангарда истощается 19-го утромъ.

Для обезпеченія дальнѣйшаго продовольствія приняты слѣдующія мѣры:

1) Испеченный въ Тырново-Семенли хлѣбъ и находящіеся тамъ запасы *муки* (не зерна) приказано перевезти въ Люле-Бургасъ. Хлѣбопеченіе въ Тырново-Семенли приказано прекратить, тѣмъ болѣе, что водяныя мельницы отъ разливовъ Марицы сорваны.

2) Г.-м. *Шнитникову* приказано добыть 10-дневный запасъ хлѣба или сухарей на полки 30-й дивизіи въ Демотикѣ и окрестностяхъ (свѣдѣнія о количествѣ запасовъ для доклада вашему высокопревосходительству еще не успѣлъ собрать). На 5 дней имъ уже печется, на большее число дней при отсутствіи денегъ—сомнительно, удастся ли.

3) Завтра открывается хлѣбопеченіе въ Люле-Бургасѣ. Въ послѣднемъ городѣ собрано около 400 пуд. *муки*. Кромѣ того въ окрестностяхъ Люле-Бургаса, думаю, что удастся собрать до 600 пуд. муки. Во всякомъ случаѣ проходящія черезъ Люле-Бургасъ части авангарда будутъ въ Люле-Бургасѣ на однѣ сутки удовлетворены хлѣбомъ по $1^1/_2$ ф. на человѣка, что при неограниченной мясной дачѣ болѣе чѣмъ достаточно, тѣмъ болѣе, что, показывая запасъ хлѣба по 19-е, въ частяхъ навѣрное найдется лишнее.

Зерновые запасы здѣсь гораздо значительнѣе; въ одномъ Люле-Бургасѣ найдется болѣе 15 тыс. пудовъ зерна. Еще не успѣлъ осмотрѣться, а потому

17 января 1878 г. не смѣю доносить болѣе опредѣленно. Въ средствахъ для *немедленнаго* перемола зерна недостатка не предвидится, такъ какъ въ городѣ и ближайшихъ окрестностяхъ имѣется 10 водяныхъ мельницъ, которыя въ состояніи производить бо̀льшее количество муки, нежели то количество хлѣба, которое по имѣющемуся числу хлѣбопекарныхъ печей (13) можетъ быть испечено ежедневно—до 12 тыс. фунтовъ хлѣба въ день—слѣдовательно по 2 фунта на 6 тыс. чел. Самое большое затрудненіе заключается въ перевозкѣ запасовъ изъ удаленныхъ складовъ. Сдѣлалъ распоряженія о переноскѣ подъ конвоемъ мѣстною молодежью на спинахъ потребнаго на первое время для насъ количества муки и зерна.

Если все пойдетъ съ Божьей помощью хорошо, то постараюсь образовать неприкосновенный сухарный запасъ на весь ввѣренный мнѣ отрядъ по 2 фунта или по $1^1/_2$ на однѣ сутки. Запасъ этотъ по жел. дорогѣ перевезу въ Беюкъ или даже далѣе, чтобы, когда настанетъ моментъ дѣйствія, относительно желудка развязать себѣ руки. Вообще, предвижу въ близкомъ будущемъ возможность для войскъ затрудненій въ продовольствіи, если въ большихъ размѣрахъ не привлекать частную предпріимчивость.

Имѣю честь быть вышего высокопревосходительства покорнымъ слугой. *М. Скобелевъ.*

---

450. Начальникъ артиллеріи грен. корпуса Начальнику Артиллеріи Дѣйствующей арміи, 17 января 1878 г., № 58, г. Казанлыкъ.

(Воен.-Учен. Арх., отд. II, д. № 5126, т. II, стр. 17).

По словесному приказанію вашего сіятельства въ отмѣну предписанія отъ—января за №—[1]) должны были слѣдовать при 2-й грен. дивизіи всѣ 6 батарей въ 6-орудійномъ составѣ съ однимъ рядомъ ящиковъ для 9-фунт. батарей, а при 3-й грен. дивизіи 1-я, 4-я, 5-я и 6-я батареи въ полномъ ихъ составѣ. 6-я батарея 2-й грен. бригады потеряла одно орудіе, свалившееся въ оврагъ, и опоздала своимъ спускомъ съ Балканъ, такъ что я долженъ былъ временно присоединить ее къ 3-й грен. арт. бригадѣ, съ которой она будетъ слѣдовать при 2-мъ эшелонѣ грен. дивизіи. Свалившееся въ оврагъ орудіе хотя и было потомъ поднято на дорогу, но такъ далеко отъ спуска, что оно не можетъ поспѣть на присоединеніе къ своей батареѣ, вслѣдствіе чего батарея выступаетъ на Казанлыкъ 18 числа въ 5-орудійномъ составѣ, но при восьми 2-колесныхъ ящикахъ. 3-я батарея той же бригады также опоздала спускомъ съ Балканъ, такъ что направляется при томъ же эшелонѣ 3-й грен. дивизіи, потерявъ одинъ свалившійся въ оврагъ ящикъ.

4-я и 5-я батареи 2-й грен. бригады едва успѣли спуститься ночью съ Балканъ, пока были отправлены съ 1-мъ эшелономъ 2-й грен. дивизіи, при чемъ 4-я батарея тоже потеряла 2 ящика, свалившихся въ оврагъ. 1-я батарея, опоздавшая къ 1-му эшелону своей дивизіи, двинулась со 2-мъ эшелономъ, 2-я же батарея по настоящее время находится въ 4 в. отъ мѣста

---

[1]) Пропуски подл. *Ред.*

спуска, и время, когда она можетъ дойти до д. Шипки, командиръ батареи не въ состоянiи былъ опредѣлить даже приблизительно. *17 января 1878 г.*

Обстоятельство, что 6-я батарея опоздала, командиръ бригады полк. *Щеголевъ* приписываетъ крайнему нерадѣнiю командира батареи подполк. *Плавскаго*, вслѣдствiе чего командиръ корпуса приказалъ удалить подполк. *Плавскаго* отъ командованiя батареей и передать ее на законномъ основанiи старшему офицеру въ бригадѣ кап. *Ивановскому*. Что же касается до 2-й батареи, то по крайнему изнуренiю лошадей, пробывшихъ до настоящаго времени на Балканахъ около 2 недѣль, она послѣ спуска не въ состоянiи будетъ слѣдовать походнымъ порядкомъ съ пѣхотой, вслѣдствiе чего я предписалъ командиру этой батареи подполк. *Хотяеву*, когда батарея спустится съ Балканъ, расположить ее паркомъ у г. Казанлыка и заняться перевозкою на вьюкахъ всѣхъ снарядовъ изъ зарядныхъ ящиковъ, лежащихъ въ оврагахъ, перевозкою самыхъ ящиковъ и оставленнаго 6-й батареей орудiя и принять все это въ свое вѣдѣнiе, стараясь какъ можно скорѣе хорошимъ содержанiемъ лошадей довести ихъ до такого состоянiя, чтобъ онѣ могли исполнять службу, и ожидать въ Казанлыкѣ дальнѣйшихъ приказанiй.

Какъ о лошадяхъ 2-й батареи 2-й грен. бригады, остающихся въ Казанлыкѣ, такъ и о лошадяхъ 2-й и 3-й батарей 3-й грен. бригады, оставленныхъ командующимъ 3-й грен. дивизiей въ Сельви, я буду просить ген. *Каннабиха* принять ихъ въ свое распоряженiе и, въ случаѣ его согласiя, дамъ соотвѣтствующее предписанiе этимъ тремъ командирамъ батарей. (Съ чернового,—безъ подписи [1]).

451. Помощникъ Начальника Полевого Штаба командиру VIII арм. корпуса, 17 января 1878 г., № 96, г. Адрiанополь.

(Воен.-Учен. Арх., отд. II, д. № 4829д, стр. 233).

По приказанiю Его Высочества Главнокомандующаго сообщаю вашему высокопревосходительству, что, изъ имѣющихся при командуемомъ вами корпусѣ трехъ саперныхъ ротъ, рота 5-го сап. баталiона остается при VIII арм. корпусѣ, а 2 роты 2-го сап. баталiона должны быть переданы въ распоряженiе Начальника Инженеровъ армiи г.-м. *Деппа*. Св. Е. В. г.-м. *Левицкiй*.

452. Л.-гв. Уланскаго полка поруч. Гордѣевъ начальнику авангарда армiи, 17 января 1878 г.

(Воен.-Учен. Арх., отд. II, д. № 5748, стр. 294).

Вслѣдствiе полученнаго мною предписанiя я произвелъ обыскъ продовольственнымъ запасамъ, при чемъ оказалось: въ конакѣ 3.500 килъ пшеницы, 200 килъ бурчака (зерновой кормъ для лошадей) и 20 пудовъ фа-

[1]) Документъ этотъ написанъ въ видѣ проекта отвѣта на оборотѣ предписанiя Начальника Артиллерiи армiи отъ 7 января за № 18. См. № 201 наст. вып. *Ред.*

17 января 1878 г.

соли; въ большой мечети—400 пудовъ галетъ, 43 ящика говяжьихъ консервовъ и 10 пудовъ ихъ же въ разной посудѣ; въ мечети Хаджи-Мустафа-Эффенди—700 килъ пшеницы и въ Имаретѣ—150 килъ ячменя. Въ городѣ хлѣбопекарныхъ печей 13,—на 4.000 окъ въ день по меньшей мѣрѣ; въ окрестностяхъ города, не больше часа разстоянія, 10 мельницъ на два постава каждая. Поруч. *Гордѣевъ.*

---

453. Замѣтки г.-л. Скобелева 17 января 1878 г., жел.-дор. станція Люле-Бургасъ.

(Воен.-Учен. Арх., отд. II, д. № 5748, стр. 265).

Первой мыслью является основная мысль Великаго Князя, которая должна служить основаніемъ—воспользоваться паникою для возможно быстраго сосредоточенія.

Примѣрный расчетъ.

Авангардъ—4 баталіона въ Люле-Бургасѣ сегодня ночью. Главн. силы подъ начальствомъ *Влофіельда:* Углицкій и Казанскій полки, 1 стр. баталіонъ, восемь 9-фунт. орудій, 4 горныхъ орудія—19 января въ Люле-Бургасѣ. Аріергардъ подъ начальствомъ ген. *Томиловскаго:* Владимірскій полкъ, 1 стр. баталіонъ 3-й стр. бригады и 4-я стр. бригада—соберутся у Люле-Бургаса къ 20 января. 1-я батарея 16-й арт. бригады?

10-й стр. баталіонъ къ Люле-Бургасу 21 января.

Ген. *Шнитниковъ* долженъ быть въ Чорлу не позже 21 января. *Новый авангардъ.* Вся кавалерія, кромѣ сотенъ 9-го полка, Суздальскій полкъ, 1 стр. баталіонъ, 4-я батарея 16-й арт. бригады и Скорострѣльная батарея—выдвинуть по желѣзной дорогѣ по возможности сегодня ночью продвинуть къ Чорлу. Начальство надъ авангардомъ ген. *Дохтурову.* Если Деде-Агачъ удастся, то главныя силы также перевезти по желѣзной дорогѣ изъ Люле-Бургаса въ Чорлу.

Двинуть полкъ гв. кавалеріи завтра въ Визу, при чемъ 1 эскадронъ—на Бунаръ-Гисаръ, сотней же 9-го каз. полка занять Киркилиссе, привести въ извѣстность тамошніе запасы и производить разъѣзды къ Кайбилару и Тырново (по дорогѣ въ Бургасъ къ сѣв.-вост. отъ Киркилиссе) и вообще по направленію; при чемъ на сѣверѣ доходить до Кайбилара, а сѣв.-вост.—до Тырново.

Гв. полку въ Бунаръ-Гиссарѣ имѣть связь черезъ Скюпъ (Ускюпъ. *Ред.*) съ казаками въ Киркилиссе.

Гв. полку освѣщаться: 1) черезъ Визу къ Мидіи, 2) на Сарай. Полкъ этотъ изъ Люле-Бургаса на Умурджи, Имамъ, Сатискіой, Азбоа и Визу. Дойдя до Азбоа, одинъ взводъ направить къ Визу и одинъ эскадронъ черезъ Тюркбей и Карагачъ къ Бунаръ-Гиссару??? (*Кромѣ* того одинъ эскадронъ, можетъ быть, прямо на Сарай).

Всѣмъ рекогносцировочнымъ разъѣздамъ представить описанія и кроки; 9-му полку прикомандировать офицера, ему снять изъ Хавса на Хаскіой.

(Аскіой. *Ред.*), Іениджи, Киркилиссе. Засимъ продолжать съемку на Садіе Татаркіой, Іенно до Бунаръ-Гисара; явиться и съемку представить 21 января и никакъ не позже. *17 января 1878 г.*

Приблизительный расчетъ рекогносцировки лѣваго фланга:

Гродековъ 18-го вечеромъ будетъ въ Сараѣ съ эскадрономъ, 19-го рано съ эскадрономъ (при возможно большомъ количествѣ патроновъ) выходитъ и идетъ къ Странджа (Истранжи), оттуда рекогносцируетъ къ морю (?), а главное продолжаетъ рекогносцировку къ разв. Аѳонасіанской стѣны и по направленію къ д. Укталы (Уклалы. *Ред.*), гдѣ дорога сходится съ желѣзной дорогой. *Гродековъ* кончаетъ къ 22-му утромъ.

Общую инструкцію при кроки маршрута.

Ген. Струкову—въ Чорлу. Произвести завтра утромъ рекогносцировку со съемкою по дорогѣ изъ Чорлу къ Хаджи-Сереметъ, Оксусъ-кіой, Муселимъ, Ярпашлы (Ярмаши. *Ред.*), Бейджилеръ и Беюкъ, а оттуда по большой дорогѣ на Чаталджа (по возможности). Съ тою же цѣлью другой разъѣздъ изъ Чорлу къ Балованлы, къ Силиври и не далѣе. Этимъ разъѣздамъ по возможности возвращаться другой дорогой и производя съемки. Къ Силиври направить 2 эскадрона, которымъ выйти на Родостскую дорогу, дабы всегда знать, высадились или нѣтъ англичане. Прибывъ въ Силиври, ожидать приказаній и освѣщаться къ Чаталджѣ и Буюкъ-Чекмендже, производя все время съемки. Эти съемки должны быть представлены къ 22-му.

Главныя силы 28 января въ Чорлу, а авангардъ 19-го вечеромъ, а 20-го авангардъ ночуетъ въ Муселимѣ.

Штабъ авангарда 18-го — въ Чорлу, 19-го — въ Муселимѣ, 20-го— въ Беюкъ.

Изъ Чорлу до Беюка пѣхоту можно пустить по полотну желѣзной дороги.

Всѣ войска авангарда имѣютъ продовольствіе на 16-е, 17-е и 18 января.

Полк. *Шаровымъ* получено отъ 150 до 200 пуд. сухарей. Въ Люле-Бургасѣ 85 мѣшковъ въ 4 пуда каждый—340 пудовъ, муки въ Люле-Бургасѣ 40 мѣшковъ—400 пудовъ хлѣба. Всего 500 пуд. сухарей въ неприкосновенномъ запасѣ.

Составъ отряда:

16-я дивизія 7.000, 30-я дивизія 7.000, 3-я стр. бригада 2.500, 4-я—2.000. Назначить.

Весь неприкосновенный запасъ перевезти въ Чорлу или впереди по желѣзной дорогѣ возможно болѣе.

Отъ частей авангарда приступить завтра къ хлѣбопеченію въ городѣ; перевезти для этого муку въ городъ. Этотъ хлѣбъ по испеченіи роздать въ части по мѣрѣ прибытія.

Выгнать народъ изъ города подъ конвоемъ для перетаскиванія муки изъ склада при станціи. *Нефедьеву* нагрузиться и просить *Иванова* везти все, что можетъ, дальше впередъ. Самого *Нефедьева* съ хлѣбопеками перевести въ Люле-Бургасъ.

Изъ 3 округовъ всѣ запасы продовольствія собраны въ Люле-Бургасѣ; въ Бунаръ-Гиссарѣ и Визу имѣются запасы и большіе запасы муки.

17 января 1878 г. *Желтухину* написать бумагу объ обѣщанныхъ имъ 500 пудахъ сухарей, которые передать *Иванову* для доставки.

Ординарцевъ командировать:

Хоранова въ главныя силы
Абадзіева въ аріергардъ

} Съ подтвержденіемъ распоряженія о движеніи. Предупредить, что въ Люле-Бургасѣ получать по крайней мѣрѣ на 1 день хлѣба, а остальное въ Чорлу. Растягивать хлѣбъ, мясо давать въ волю.

Черезъ казака изъ аріергарда послать *Иванову* приказаніе прислать наградной листъ и напомнить о полученіи отъ *Желтухина* 500 пудовъ хлѣба, перевозкѣ поспѣшно изъ Семенли Тырново хлѣбопековъ, *Нефьедьева* и его запасовъ, а *также* галетъ *Шарова* и его муки. (Безъ подписи).

---

454. Проектъ приказа по авангарду арміи 17 января 1878 г.

(Воен.-Учен. Арх., отд. II, д. № 5749, стр. 23).

г. *Люле-Бургасъ.*

Подтверждается къ исполненію приказъ мой за № 12 передъ вступленіемъ въ Адріанополь за исключеніемъ касающагося занятія жилыхъ помѣщеній. Войскамъ соблюдать на квартирахъ строгую дисциплину. Предупреждаю, что въ случаѣ нарушенія ея кромѣ законнаго наказанія, которое постигнетъ виновныхъ, цѣлыя части, которыя будутъ замѣчены въ неисполненіи этого приказа, будутъ выведены мною изъ города и поставлены бивакомъ, несмотря на непогоду.

Командирамъ частей растягивать хлѣбъ и сухари по возможности долѣе, давая мяса въ волю. Въ Люле-Бургасѣ всѣ проходящія части получатъ по $1^1/_2$ ф. хлѣба или сухарей на два дня, такъ какъ я надѣюсь сосредоточить продовольственные запасы въ достаточномъ количествѣ не ранѣе какъ въ Чорлу. О дневкахъ послѣдуетъ особое распоряженіе. Прилагаются маршруты.

Маршрутъ авангарду подъ начальствомъ полк. Эрна.

Суздальскій пѣх. полкъ,
Стр. баталіонъ,
4-я батарея 16-й арт. бриг.,
Скорострѣльная батарея,
20 казаковъ № 9 полка.

——

Маршрутъ главныхъ силъ подъ начальствомъ г.-м. Блофіельда.

Владимірскій пѣх. полкъ,
2-я бригада 16-й пѣх. дивизіи,
баталіонъ и баталіонъ 3-й стр. бриг.,
4-я стр. бригада,
2-я батарея 14-й арт. бриг.,
6-я батарея 14-й арт. бриг.,
Дивизіонъ горной № 2 батареи,
Части № 1 и № 9 каз. полковъ.

———

Изъ Баба-Эски.

17 января въ Люле-Бургасъ.
18 — — Кариштиранъ.
19 — — Чорлу.
20 — — Беюкъ.

Изъ Хавса.

17 января въ Баба-Эски.
18 — — Люле-Бургасъ [1]).
19 — — Кариштиранъ.
20 — — Чорлу.
21 — — Беюкъ.

17 января 1878 г.

10-й стр. баталіонъ изъ Адріанополя: 17-го—въ Хавса, 18-го—въ Баба-Эски, 19-го—въ Люле-Бургасъ, 20-го—въ Чорлу и 21-го—въ Беюкъ. (Съ чернового,—безъ подписи [2]).

455. Начальникъ авангарда арміи начальнику штаба авангарда, 17 января 1878 г.

(Воен.-Учен. Арх., отд. II, д. № 5748, стр. 221).

Отъ 10¼ ч. вечера, изъ Люле-Бургаса. Въ виду неприбытія до сихъ поръ отряда полк. *Эрна* и разрѣшенной на завтра дневки прошу васъ сообщить св. Е. В. г.-м. *Эттеру*, что Конно-Грен. полку произвести рекогносцировку изъ Сарая не 19 января, а 20-го. Слѣдовательно полкъ будетъ имѣть въ Сараѣ дневку, что даетъ полк. *Гродскову* возможность собрать свѣдѣнія и обратить вниманіе на участокъ дороги отъ Бунаръ-Гисара до Сарая. Г.-л. *Скобелевъ.*

456. Начальникъ авангарда арміи св. Е. В. г.-м. Струкову, 17 января 1878 г.

(Воен.-Учен. Арх., отд. II, д. № 5748, стр. 302).

1) Изъ Люле-Бургаса. Предписываю вашему превосходительству завтра, 18 января, направить 2 эскадрона на береговую дорогу, ведущую изъ Родосто въ Силиврію съ приказаніемъ освѣщаться какъ по направленію къ Родосто, такъ и къ Силивріи, а по возможности занять послѣднюю и освѣщаться къ Беюкъ-Чекменджи съ тѣмъ, чтобы въ случаѣ высадки на этомъ протяженіи турецкихъ или англійскихъ войскъ меня заблаговременно могли о томъ увѣдомить.

Вмѣстѣ съ тѣмъ при дальнѣйшемъ движеніи ввѣреннаго мнѣ отряда этотъ дивизіонъ можетъ и долженъ прикрывать флангъ движенія.

Черезъ день или два къ Родосто подойдутъ войска ген. *Гурко*, а еще раньше этотъ городъ долженъ быть занятъ бригадой гв. кавалеріи *бар. Мейендорфа.*

---

[1]) Въ случаѣ слишкомъ большихъ затрудненій на маршѣ вслѣдствіе состоянія дороги на переходѣ отъ Хавса въ Баба-Эски разрѣшается г.-м. *Блюфіельду* съ отрядомъ растянуть маршрутъ на однѣ сутки, т. е. прибыть въ Люле-Бургасъ не 18-го, а 19 января. *Прим. подл.*

[2]) Копій этого приказа въ дѣлахъ строевыхъ частей не найдено. *Ред.*

17 января 1878 г.

Кромѣ того предписываю вамъ приказать произвести рекогносцировки по слѣдующимъ направленіямъ: 1) изъ Чорлу черезъ Оксузъ-кіой, Мусселимъ, Ярпашли до Беюка [1]). По этому пути, если онъ окажется годнымъ, пройдутъ главныя силы авангарда арміи [2]) изъ Чорлу на Кинеклы и Силиври, и 3) осмотрѣть дороги, соединяющія эти два пути.

Рекогносцировки эти должны имѣть цѣлью опредѣлить удобопроходимость этихъ дорогъ для движенія значительныхъ массъ войскъ и сборъ свѣдѣній о числительности непріятеля и занимаемыхъ имъ позиціяхъ (конечно исключительно по разспросамъ). Рекогносцировки эти не должны имѣть характеръ усиленныхъ, вызывающихъ бой. Такого рода рекогносцировка будетъ произведена по особому моему приказанію впослѣдствіи.

1-я бригадѣ 1-й кав. дивизіи выступить завтра изъ Чорлу и слѣдовать къ Мусселиму. Въ Чорлу будетъ двинутъ завтра авангардъ подъ начальствомъ полк. *Эрна* изъ 4 баталіоновъ при 10 орудіяхъ. Отрядъ этотъ прибудетъ въ Чорлу 19-го вечеромъ. Главныя силы ввѣреннаго мнѣ авангарда прибудутъ въ Чорлу не ранѣе 20 января.

При всѣхъ предписанныхъ вамъ рекогносцировкахъ прошу соблюдать крайнюю осторожность, дабы не ободрить непріятеля въ такую минуту легкимъ успѣхомъ. Считаю лишнимъ давать вамъ болѣе точныя указанія, такъ какъ ваше превосходительство не разъ доказали мнѣ вашу распорядительность и знаніе дѣла.

Съ завтрашняго числа предписываю всѣмъ кавалерійскимъ частямъ, отправляющимся въ разъѣзды, немедленно по возвращеніи представлять кроки и описаніе пройденной мѣстности. Красоты или чистоты въ представляемыхъ кроки не требуется, но ожидаю краткихъ, ясныхъ и толковыхъ описаній, дѣлаемыхъ скоро, и кроки, на которыхъ было бы намѣчено все важное въ военномъ отношеніи. (Съ чернового,—подл. подписалъ г.-л. *Скобелевъ*).

2) Отъ $9^1/_2$ ч. вечера, изъ Люле-Бургаса. По приказанію Главнокомандующаго препровождаю вамъ пакетъ отъ турецкихъ уполномоченныхъ, который имѣетъ быть безотлагательно препровожденъ до ближайшихъ турецкихъ аванпостовъ запечатаннымъ. Отвѣтъ на настоящій запросъ уполномоченныхъ по всей вѣроятности послѣдуетъ черезъ ваши передовые посты черезъ нѣсколько дней. Симъ предписаніемъ вы уполномочены принять отъ непріятеля отвѣтный пакетъ запечатаннымъ и препроводить его черезъ нашу почту запечатаннымъ же въ штабъ авангарда арміи. (Съ чернового—рукой г.-л. *Скобелева*).

---

[1]) Названія заимствованы съ австр. карты, на 5-верстной—Юсусъ-кіой, Мусселимъ, Ярмаши (?) и Беюкъ-Каличліа. *Ред.*

[2]) Эта рекогносцировка, крайне важная и спѣшная, должна непремѣнно быть исполнена завтра; кроки и описаніе должны быть представлены ко мнѣ 19 января вечеромъ. *Прим. подл.*

457. Начальникъ авангарда арміи командиру 1-й бригады 2-й гв. кав. дивизіи, 17 января 1878 г.

17 января 1878 г.

(Воен.-Учен. Арх., отд. II, д. № 5023, т. XVIII, стр. 114).

Завтра утромъ 2 эскадронамъ л.-гв. Конно-Гренадерскаго полка, по распоряженію вашего превосходительства слѣдовать на Сарай, одному же эскадрону или полуэскадрону слѣдовать черезъ Туркбей и Карагачъ къ Бунаръ-Гисару, гдѣ привести въ извѣстность всѣ имѣющіеся тамъ запасы хлѣба, муки или зерна, приставить къ нимъ до смѣны № 9 каз. полкомъ караулы, а также разъѣздами содержать связь съ сотнею казаковъ № 9 полка, выдвинутой въ Киркилисе и сдѣлать рекогносцировку черезъ Визу по направленію къ Мидіи, соблюдая возможную осторожность. 2 эскадронамъ, направленнымъ черезъ Умурджи, Имрали, Сатискіой, Азбоа на Сарай, 19 января подъ руководствомъ геп. шт. полк. *Гродекова* предпринять рекогносцировку по направленію черезъ Странжео (Истранджа) мимо развалинъ Аѳонасіанской стѣны по направленію къ Уктали большою дорогою на сколько допустятъ обстоятельства и безопасность движенія; рекогносцировку мѣстности къ Чаталджа, Деркосъ я дѣлю на два періода: 1) на подготовительныя рекогносцировки, посредствомъ которыхъ важно узнать удобопроходимость дорогъ и ихъ стратегическое значеніе для движенія значительныхъ массъ, т. е. ихъ относительное расположеніе и направленіе; 2) что касается усиленной рекогносцировки для опредѣленія позицій и силъ непріятеля, то послѣдняя будетъ произведена мною лично, какъ только будутъ доставлены мнѣ описанія первыхъ рекогносцировокъ, а потому рекогносцировки, симъ предписанныя кавалерійскимъ частямъ, должны быть ведены крайне осторожно, дабы не дать непріятелю легкаго надъ нами успѣха, впрочемъ не упуская главной цѣли. Трудно кавалеріи давать точныя указанія, что для нея въ данный моментъ возможно, что нѣтъ. Это должно чувствовать инстинктивно. Одна положительная аксіома—кавалерія должна достигать результатовъ, сохраняя лошадей и безъ значительныхъ потерь.

Всегда крайне внимательно относиться ко всякимъ примѣтамъ, обнаруживающимъ присутствіе непріятельской конницы на флангахъ или въ тылу, умѣть во-время остановиться, сохранить себя и коня, все знать достовѣрно, скорѣе нюхомъ, чѣмъ глазомъ:—вотъ кавалерійскія качества.

Главная цѣль рекогносцировки заключается: 1) въ опредѣленіи удобопроходимости дорогъ и ихъ значенія для движенія, какъ главной дороги, по которой двигается регконсцировочный дивизіонъ черезъ Странжео къ Укталы, такъ и боковыхъ дорогъ, могущихъ имѣть стратегическое значеніе, т. е. для связи между колоннами; 2) опредѣлить есть ли и въ какихъ силахъ непріятель въ Мидіи или въ другихъ пунктахъ влѣво отъ главной дороги разспросами, помня, что чѣмъ ближе къ данному мѣсту, тѣмъ достовѣрность разспросовъ увеличивается. Особенное же вниманіе обратить на опредѣленіе непріятельскихъ позицій и силъ въ окрестностяхъ (разспросами же) Укталы и Чаталджи.

Всѣ эти рекогносцировки должны быть окончены и кроки дорогъ нанесены 22 января.

17 января 1878 г. Вообще, съ сегодняшняго числа предписывается кавалерійскимъ частямъ при движеніи даже незначительнаго разъѣзда представлять кроки и описанія пройденнаго пространства. Въ этихъ кроки не требуется ни чистоты, ни изящности, а главное—офицеръ долженъ составлять таковые по возможности скоро, не задерживая движенія разъѣзда, и толково, осмысливая все, что въ военномъ отношеніи при наступленіи въ весеннее ненастье значительныхъ силъ можетъ быть важно. (Съ копіи,—подл. подписалъ г.-л. *Скобелевъ*).

---

458. Начальникъ штаба авангарда арміи начальнику 3-й стр. бригады, 17 января 1878 г., с. Люле-Бургасъ.

(Воен.-Учен. Арх., отд. II, д. № 5748, стр. 431).

Начальникъ авангарда Дѣйствующей арміи приказалъ изъ ввѣреннаго вамъ отряда послать одну сотню Донского каз. № 9 полка въ *Киркилиссе*, *Кайбунаръ*, *Тырново* (по дорогѣ въ Бургасъ къ сѣверо-востоку отъ Киркилиссе). Сотнѣ этой произвести развѣдку о продовольственныхъ запасахъ, и сотенному командиру по возвращеніи представить письменное донесеніе о найденныхъ запасахъ. (Съ чернового,—безъ подписи).

---

459. Св. Е. В. г.-м. Струковъ, кому—не обозначено, 17 января 1878 г. [1]).

(Воен.-Учен. Арх., отд. II, д. № 5748, стр. 61).

Отъ 8 ч. утра, изъ Каристирана. Письмо было мнѣ отъ офицера, пріѣхавшаго съ вагонами на ст. Seiler около д. Karischtiran. Офицеръ отправилъ черезъ болгаръ, и письмо мною не получено. Вѣроятно письмо отъ васъ. Казаки были на станціи къ приходу нашему 16 числа и до прихода отряда.

Начальникъ станціи, не дождавшись, выслалъ съ болгарами. Г.-м. *Струковъ.*

---

460. Св. Е. В. г.-м. Струковъ начальнику авангарда арміи, 17 января 1878 г.

(Воен.-Учен. Арх., отд. II, д. № 5748, стр. 223).

1) Отъ 4 ч. дня. Сейчасъ послѣ лихой схватки 500 черкесовъ съ уланами подъ Чорлу. 1-й эскадронъ опрокинулъ ихъ, казаки поддержали, заняли станцію. Отрядомъ мною занятъ городъ. *Идастъ-паша* и кавалерія бѣжали. Потери наши 4 убитыхъ нижн. чиновъ и ранено 10; лошадей убито 4, ранено 9. Подъ *кн. Дондуковымъ* ранена лошадь, подъ корн. *Локутинымъ* убита. Дрались въ рукопашную.

Городъ за нами. Не дурно было бы занять пѣхотою по желѣзной дорогѣ. Возстановите телеграфъ ст. Сидла, будемъ имѣть связь. Дрезины 2 взяты, аппараты всѣ у ген. *Эттера.*

---

[1]) Изъ дѣлъ авангарда арміи. *Ред.*

Всѣ молодцы въ отрядѣ, хотятъ быть достойны вашего начальства. Городъ спасенъ неразореннымъ, все будетъ. Три дня тому назадъ *Махметъ-Али* проѣхалъ здѣсь. Чаталджа укрѣплена, вѣроятно будетъ сопротивленіе. Мы приходимъ въ соприкосновеніе съ непріятелемъ. Г.-м. *Струковъ* [1]). *17 января 1878 г.*

На документѣ—помѣтка ген. Скобелева: „Получено 18 января въ $11^1/_2$ ч. утра, г. Люле-Бургасъ".

2) 16 января утромъ съ ввѣреннымъ мнѣ отрядомъ я выступилъ изъ г. Люле-Бургасъ, куда наканунѣ вступила гв. бригада кав. дивизіи. Для обезпеченія колонны вашего превосходительства и своего тыла я выслалъ четвертую сотню 1-го Донского полка подъ начальствомъ сотн. *Каргольскаго* въ г. Кирклиссе. Не найдя тамъ иного, какъ малыя партіи отставшихъ турокъ прошедшихъ уже войскъ, сотня догнала отрядъ на пути. Я прибылъ 16 января въ д. Кариштиранъ, откуда отступила турецкая пѣхота въ числѣ 300 человѣкъ отъ авангарднаго моего эскадрона.

Желая обезпечить свой ночлегъ и знать, что мнѣ предстоитъ на другой день, я выслалъ съ вечера усиленный разъѣздъ (казачій) къ г. Чорлу, имѣя въ виду безостановочно дойти и захватить городъ и имѣя въ виду инструкціи вашего превосходительства относительно сбереженія провіанта и фуража отъ разграбленія. Разъѣздъ не былъ допущенъ до станціи желѣзной дороги, отстоящей въ 3 верстахъ отъ г. Чорлу, а потому я выдвинулъ 17-го на разсвѣтѣ № 1 эскадронъ 1-го улан. полка подъ начальствомъ шт.-ротм. *кн. Дондукова-Корсакова* съ приказаніемъ произвести развѣдку мѣстности, силъ непріятеля и, захвативъ телеграфъ, не дать знать далѣе Чорлу о приближеніи нашего отряда.

Захватъ станціи произошелъ быстро, ловко, несмотря на то, что передъ нею—мостъ, черезъ который пришлось отступать. Неожиданность появленія эскадрона дала возможность снять аппаратъ на станціи, но въ то же время изъ города бросилась турецкая кавалерія, состоящая изъ черкесовъ и имаетъ-аскеровъ (гвардейцевъ) на эскадронъ, который спѣшился на мосту, дабы задержать, но турки стали обходить рѣку въ бродъ, а потому *кн. Дондуковъ*, посадивъ эскадронъ, отступилъ, давъ мнѣ знать.

№ 4 сотня была двинута на рысяхъ, дабы взять во флангъ двѣ сотни турокъ, успѣвшихъ пройти уже черезъ мостъ. Послѣ перестрѣлки на коняхъ нашъ эскадронъ бросился въ атаку, и дѣло доходило до схватки; подоспѣвшая № 4 сотня подъ начальствомъ сотн. *Корелова* и художника *В. В. Верещагина* выручила. Кавалерія все прибывала; видя это, я выдвинулъ еще № 1 эскадронъ 1-го драг. полка съ сотнею казаковъ. Кавалерія непріятельская, какъ оказалось, въ числѣ до 800 чел. сдала и бросилась въ городъ. Я приказалъ фл.-ад. *Кутейникову* принять начальство надъ 4 этими эскадронами и идти въ направленіи города рѣшительно, пройти и заставить непріятеля оставить городъ. Видя наше упорное наступленіе даже въ городъ, турки стали отступать въ порядкѣ, не торопясь, а пройдя городъ—бѣжать. Въ городѣ происходила суматоха; живущій здѣсь съ войсками *Идастъ-*

---

[1]) Копія этого донесенія представлена ген. *Скобелевымъ* въ Полевой Штабъ 18 января. См. д. № 4926, стр. 85. *Ред.*

17 января 1878 г. паша на горѣ присутствовалъ при боѣ и наблюдалъ, но, обратясь въ бѣгство, увлекъ всѣхъ за собою, оставя конакъ со всѣми бумагами. Къ чести паши надо сказать, что городъ не разоренъ, но я думаю, что это произошло потому, что не успѣли благодаря быстрому и неожиданному наступленію. Городъ занятъ, и послано тотчасъ было прослѣдить направленіе, взятое непріятелемъ, который спѣшно отступилъ по Константинопольской дорогѣ. Размякшая отъ дождя дорога и переходъ тяжелый не дали мнѣ возможности преслѣдовать турокъ, а къ тому становилось поздно; надо было обезпечить почлегъ отряда, снять рельсы, такъ какъ еще наканунѣ приходилъ поѣздъ изъ Константинополя за бѣглыми жителями, а три дня назадъ, т. е. 14 числа, приняты послѣднія войска, отступившія отъ Адріанополя. Я ограничился обходомъ города слѣва и справа, угрожая уходящимъ, и расположился въ городѣ, не выходя впередъ, такъ какъ слѣва въ д. Черкескіой находились еще 300 чел. турецкой кавалеріи. Мы имѣли дѣло съ регулярною прекрасною кавалеріею. Считаю долгомъ заявить вашему превосходительству, что кавалерія вашего отряда вела себя отмѣнно. *Кн. Дондуковъ-Корсаковъ* съ офицерами дрались отлично, турки доскакивали, и офицеры встрѣчали револьверами въ упоръ. Нижніе чины заявили себя отлично: напр. подъ корн. *Лукутинымъ* была убита лошадь—рядовой подалъ ему свою и тѣмъ спасъ своего офицера. Казаки и драгуны подоспѣли и, несмотря на мостъ, проскакали и овладѣли городомъ. Мы потеряли убитыми 4 нижн. чиновъ, 9 раненыхъ, изъ коихъ 2 тяжело; 5 лошадей убито и 9 ранены, казачья лошадь убита одна и офицерская убита одна и подъ командиромъ эскадрона ранена. Турокъ зарублено до 15 человѣкъ. Изъ всѣхъ донесеній вы изволите усмотрѣть, что погромъ и паника, нанесенная въ Тырновѣ и Германли, отозвалась на всемъ пути; благодаря этому кавалерія вашего отряда безъ большихъ потерь занимаетъ и освѣщаетъ путь. Думаю, что тутъ и въ окрестности найдется отряду вашему продовольствіе, мукомольни разысканы и хлѣбопеченіе можетъ быть тотчасъ открыто; жители зажиточны. Позволяю себѣ напомнить вашему превосходительству, что недѣлю тому назадъ мною прервано сообщеніе желѣзнодорожное недалеко отъ г. Узенъ-Кепри на станціи Павло, и тѣмъ я задержалъ 180 вагоновъ и 5 локомобилей на линіи Демотика—Деде-Агачъ; этотъ подвижной составъ остался и не могъ пройти въ Константинополь.

Не благоволите ли сообщить о семъ г.-ад. *Гурко*, такъ какъ, кажется, его колонна можетъ этимъ воспользоваться. На кавалерію сѣтуютъ, что она портитъ телеграфы; считаю долгомъ сообщить, что я не считалъ себя вправѣ не снимать аппарата: начальники станцій, ничѣмъ не обязанные, увѣдомляютъ Константинополь о происходящемъ у насъ, что и было сегодня пока шелъ бой. Всѣ аппараты сданы мною въ цѣлости въ гвардейскій отрядъ г.-м. *Эттеру*, оставлять же посты на всѣхъ станціяхъ я не въ состояніи. Носятся слухи, что на линіи г. Чаталджа есть земляныя работы и что собирается пѣхота, но пока утверждать не смѣю.

Спѣшу доложить, что сегодня для отряда праздникъ: въ минуту окончанія боя прибылъ фл.-ад. *кн. Васильчиковъ*, который передалъ милостивое спасибо Царское и Главнокомандующаго г.г. офицерамъ и нижнимъ чинамъ,

за все послѣднее время; считая, что мы всѣ обязаны этимъ вашему превосходительству, просимъ вѣрить, что мы постараемся оправдать вашъ лестный отзывъ. Св. Е. В. г.-м. *Струковъ*. *17 января 1878 г.*

P. S. Считаю долгомъ доложить, что *В. В. Верещагинъ* опять принималъ сегодня дѣятельное участіе въ судьбѣ отряда при занятіи г. Чорлу [1]).

На документѣ—помѣтка: „Получено 18 января 1878 г. Снять копію, а подлинную оставить при дѣлѣ и отдать въ приказѣ. Ген. *Скобелевъ*“.

---

461. Телеграмма инж. шт.-кап. Иванова г.-м. Шнитникову, 17/29 января 1878 г.

(Воен.-Учен. Арх., отд. II, д. № 5928, стр. 21).

Отъ 6 ч. 10 м. . . . изъ Адріанополя въ Кулелы-Бургасъ. Получена въ 6 ч. 13 м. . . . Le Grand Duc a approuvé l'expédition. Aujourd'hui était impossible de faire quelque chose, demain je vienderai exprès parler votre excellence selon le dire du Grand Duc. Pont près Soufflé est brulé on ne sait par qui. Capitaine *Ivanoff*.

---

462. Начальникъ штаба 30-й пѣх. дивизіи, кому—не обозначено, 17 января 1878 г. [2]).

(Воен.-Учен. Арх., отд. II, д. № 5023, т. XV, стр. 251).

Отъ 11 ч. утра, изъ Узунъ-Кепри. Ген. *Скобелевъ* проѣхалъ вчера вечеромъ по желѣзной дорогѣ въ Люле-Бургасъ; записка вашего превосходительства будетъ ему туда переслана. Полки 30-й дивизіи остаются пока въ Узунъ-Кепри до смѣны ихъ полками 3-й пѣх. дивизіи, время прибытія которыхъ еще не извѣстно.

Полк. *Дубовскій*, котораго командующій дивизіей видѣлъ третьяго дня въ Демотикѣ, докладывалъ, что ему приказано присоединиться къ своей бригадѣ тогда, когда прибудутъ на смѣну ему 2 сотни казаковъ, о чемъ свѣдѣній еще не имѣется.

Сегодня выдвигается одна рота 118-го Шуйскаго полка на станцію желѣзной дороги Павликіой. Изъ Малгары приходили жители, жалуясь, что ихъ грабятъ и рѣжутъ черкесы, и просили присылки туда войскъ. Отъ дивизіи туда никто посылаться не будетъ. Вотъ все, что я могу вамъ сообщить. Подполк. *Кужель*.

Я задержалъ немного вашего посланнаго, такъ какъ командующаго дивизіей не было здѣсь, и до его пріѣзда я не могъ вамъ дать сообщаемыхъ

---

[1]) На копіи этого донесенія, представленнаго ген. *Скобелевымъ* въ Полевой Штабъ, сдѣлана слѣдующая приписка: „По послѣднимъ свѣдѣніямъ кав. отрядъ ген. *Струкова* имѣлъ дѣло не съ 500 черкесами и уланами, а съ 1.000 чел. черкесовъ и кавалеристовъ. Два табора занимаютъ Силиври, куда отступили и кавалеристы. Войска сосредоточиваются у Чаталджи и Кадыкіоя. 19 января 1878 г., 9 ч. утра“. *Ред.*

[2]) Изъ дѣлъ 2-й гв. кав. дивизіи. *Ред.*

17 января 1878 г. выше свѣдѣній. Дивизія наша пойдетъ на Чорлу, когда будетъ смѣнена полками 3-й дивизіи.

463. Кап. . . . . командиру 117-го пѣх. Ярославскаго полка, 17 января 1878 г., г. Демотика [1]).

(Воен.-Учен. Арх., отд. II, д. № 5928, стр. 21).

Доношу вашему высокоблагородію, что 16 января мною осмотрѣны семь складовъ, въ которыхъ найдено: пшеницы 1.110 пуд., ячменя 1.125 пуд., кукурузы $115^1/_2$ пуд., жита 30 пуд., кукурузы съ житомъ $37^1/_2$ пуд. и муки жито 12 мѣшковъ; кромѣ того найдено: складъ патронной мастерской, санитарныя принадлежности, 16 ружей и 9 сабель, около 600 ранцевъ и пороховой погребъ, въ которомъ имѣется 3 боченка съ порохомъ и 6 ящиковъ съ готовыми патронами.

При семъ докладываю вашему высокоблагородію, что въ городѣ имѣется одна конная мельница, которая въ сутки въ состояніи приготовить только 800 *окъ* муки, а водяныя мельницы всѣ затоплены. (Подпись неразборчива).

464. Командиръ полубатареи 2-й батареи 14-й арт. бригады начальнику 3-й стр. бригады, 17 января 1878 г., г. Баба-Эски [2]),

(Воен.-Учен. Арх., отд. II, д. № 5748, стр. 169).

Доношу вашему превосходительству, что во ввѣренную мнѣ полубатарею не выданъ 10-дневный сухарный запасъ, несмотря на то, что по приказанію вашего превосходительства мною были отправлены пріемщики за сухарями къ комепданту г. Адріанополя.

Осмѣливаюсь прибавить, что продовольствовать полубатарею закупкою хлѣба по окрестнымъ селамъ я не въ состояніи, такъ какъ селенія эти покинуты жителями и разграблены. Шт.-кап. *Жабинъ*.

465. Командиръ VIII арм. корпуса командиру 55-го пѣх. Подольскаго полка, 17 января 1878 г.

(Воен.-Учен. Арх., отд. II, д. № 5952, стр. 136).

Отъ 4 ч. дня, изъ Адріанополя. По прибытіи въ Ямболь частей 26-й пѣх. дивизіи ваше превосходительство съ командуемымъ вами полкомъ, забравъ всѣхъ больныхъ, двинетесь черезъ Карабунаръ и Тырновъ въ Адріанополь.

Пакетъ полученъ. Ген. отъ инф. *Радецкій*.

---

[1]) Рапортъ этотъ командиромъ Ярославскаго полка представленъ при надписи ком-щему 30-й пѣх. дивизіей. *Ред.*

[2]) Рапортъ этотъ представленъ ген. *Блюмѣзельдомъ* при надписи начальнику авангарда арміи. *Ред.*

466. Начальникъ штаба 14-й пѣх. дивизіи ком-щему 1-й бригадой той же дивизіи и командиру 56-го пѣх. Житомирскаго полка, 17 января 1878 г. *17 января 1878 г.*

(Воен.-Учен. Арх., отд. II, д. № 6174, стр. 35).

Начальникъ дивизіи приказалъ: 1) присылать за приказаніями ежедневно къ 5 ч. пополудни, 2) сегодня же осмотрѣть и привести въ порядокъ ружья, провѣрить патроны, 3) ежедневно дѣлать расчетъ людямъ на случай тревоги, 4) сегодня же доставить свѣдѣніе о количествѣ лошадей и вьюковъ, чѣмъ они заняты и гдѣ находятся лошади, не двигающіяся за полкомъ, 5) отъ каждаго полка ежедневно наряжать ординарца и вѣстового къ начальнику дивизіи. Полк. *Якубовскій.*

Приписка ком-щаго 1-й бригадой: „Вчера отъ полковъ 1-й бригады не доставлены ежедневныя свѣдѣнія и никто не явился за приказаніями".

---

467. Ком-щій 26-й пѣх. дивизіей ком-щему XI арм. корпусомъ, 17 января 1878 г.

(Воен.-Учен. Арх., отд. II, д. № 4985, стр. 18).

Отъ 10 ч. пополуночи, изъ Сливны. Вчера, 16 января, прибыла въ Сливну 1-я батарея 26-й арт. бригады и 1-й баталіонъ 112-го пѣх. Вятскаго полка. Сперва сильныя метели, а затѣмъ проливные дожди 14 и 15 января, обратившіе небольшіе ручьи въ быстрые горные потоки, настолько испортили дорогу, что приходилось ежедневно посылать на работу по 2 баталіона пѣхоты и одинъ—въ помощь артиллеріи для переноски снарядовъ и для спуска орудій и зарядныхъ ящиковъ на рукахъ и накатомъ. Г.-м. *Малаховъ.*

---

468. Начальникъ Бургуджійскаго отряда ком-щему XI арм. корпусомъ, 17 января 1878 г., № 1, с. Бургуджіу.

(Воен.-Учен. Арх., отд. II, д. № 4985, стр. 20).

Доношу вашему превосходительству, что въ командованіе Бургуджійскимъ отрядомъ я вступилъ и съ 1-мъ и 3-мъ баталіонами ввѣреннаго мнѣ полка и 2-ю полубатареею легкой № 6 батареи сего числа въ 6 ч. вечера; къ мѣсту назначенія благополучно прибылъ.

Полубатарея прослѣдовала безъ всякой помощи; больныхъ и отсталыхъ въ отрядѣ не имѣется.

Части ввѣреннаго мнѣ отряда съ завтрашняго числа будутъ расквартированы нижеслѣдующимъ образомъ:

1) Полтора эскадрона драгунъ, въ видѣ передоваго отряда, въ г. Карнабатѣ.

2) 2-й баталіонъ 104 го полка, въ качествѣ авангарда, по Карнабатской дорогѣ въ с. Сеймени (Сейменъ).

3) Остальныя части стряда въ д. Бургуджіу.

Такъ какъ по заявленію командира дивизіона занятіе г. Карнабата одною кавалеріею весьма рисковано, потому что въ тылу по Карнабатской дорогѣ

17 января 1878 г.

имѣется мостъ (въ 4 верстахъ отъ города), занятіемъ или разрушеніемъ котораго кавалерійскимъ частямъ можетъ быть отрѣзанъ путь отступленія на Бургуджіу, то мнѣ предписано подробно обслѣдовать означенную переправу, а затѣмъ наблюдать оную особымъ постомъ.

Завтрашняго числа будутъ посланы разъѣзды: 1) въ 15 человѣкъ отъ Бургуджіу на Куруджіу, Черкешлы, Каябашъ и по Шумлинской дорогѣ обратно въ Бургуджіу; 2) въ 5 человѣкъ на г. Ямболь; 3) отъ Сешени въ близлежащее ущелье, гдѣ, по показанію разъѣздовъ и болгаръ, появились вооруженные турецкіе жители отъ 15 до 20 человѣкъ, зарѣзавшіе уже нѣсколько болгаръ, которые бѣжали, ища спасенія, изъ д. Каябашъ. Что касается разъѣздовъ изъ Карнабата, то таковые 18 числа посылаемы не будутъ, такъ какъ $1^1/_2$ эскадрона прибудутъ въ городъ лишь во второмъ часу дня.

Въ пунктахъ квартированія частей отряда приняты всѣ мѣры охраненія на случай внезапнаго нападенія, т. е. выставлены гдѣ слѣдуетъ наблюдательные посты, аванпостныя цѣпи и дежурныя части, отъ которыхъ посылаются патрули.

На передовыхъ постахъ обстоитъ все благополучно. Отъ передовыхъ разъѣздовъ получено нижеслѣдующее свѣдѣніе: въ с. Каябашъ показалось много черкесовъ, которые, сколько можно судить изъ разспросовъ бѣжавшихъ болгаръ, явились туда съ цѣлью фуражировать. Донесеніе маіора *Колонтаевскаго*, у сего представляемое [1]), разспросами болгаръ, произведенными лично мною черезъ переводчика, не оправдалось въ смыслѣ показаннаго въ опомъ числа черкесовъ.

Если завтрашній разъѣздъ доставитъ мнѣ какія-либо свѣдѣнія о серьезной рѣзнѣ въ Каябашѣ, то туда мною будетъ немедленно послана одна или двѣ роты съ цѣлью возстановленія спокойствія между окрестными жителями. Таковыя же мѣры будутъ приняты и по отношенію къ ущелью, лежащему у д. Сешени.

Два дезертира, захваченные 16 числа аванпостами 6-й лин. роты, при допросѣ ихъ показали, что завербованы на службу они были лишь въ текущемъ году, фронту не обучались, никакого вооруженія отъ турецкаго правительства не получили и занимались лишь работами по постройкѣ укрѣпленій около Шумлы. Бѣжали они потому, что ихъ не кормили. По свидѣтельству ихъ около Шумлы построено 9 новыхъ укрѣпленій; войска тамъ мало и послѣднее при появленіи русскихъ будто бы непремѣнно сдастся.

Вообще, сколько можно судить изъ полученныхъ мною свѣдѣній, видно, что въ окрестностяхъ на большомъ пространствѣ много бродитъ черкесовъ и вооруженныхъ турецкихъ жителей, которые, собираясь въ шайки отъ 30 до 100 человѣкъ, нападаютъ на мирныя болгарскія деревни, грабятъ оныя, рѣжутъ жителей, не успѣвающихъ спасаться бѣгствомъ или откупиться деньгами, и вслѣдствіе этого нагоняютъ панику на окрестныхъ жителей. Регулярнаго войска нигдѣ по близости не видно, и только впереди Айдао нашими разъѣздами замѣчена довольно густая цѣпь. Полк. *Тывиловичъ*.

---

[1]) Приложеніе это не сохранилось. *Ред.*

469. Командиръ 13-го улан. Владимірскаго полка, кому—не указано [1]), 17 января 1878 г., г. Ямболь.

17 января 1878 г.

(Воен.-Учен. Арх., отд. II, д. № 4985, стр. 16).

11 января полуэскадронъ подъ командою шт.-ротм. *Карели* былъ отправленъ въ дальній разъѣздъ въ г. Карнабатъ и 12 января съ разъѣздомъ прибылъ въ городъ, уже преданный грабежу и пламени бѣжавшимъ непріятелемъ. Жители города и близлежащихъ селеній жаловались на изувѣрства и грабежи башибузуковъ и черкесовъ въ особенности надъ жителями Караджилара въ 7 в. отъ Руссокастро. На пути отъ Ямболя имъ были обрекогносцированы всѣ деревни, находящіяся по лѣвой сторонѣ р. Османъ приблизительно на разстояніи 10 в. Въ эти деревни болгарское населеніе начинаетъ прибывать, и гдѣ только находятся вооруженные ружьями, тамъ населеніе довольно удачно отбивается отъ нападенія шаекъ. 11 января изъ г. Ямболя въ Папаскіой былъ посланъ разъѣздъ изъ 1 взвода подъ командою шт.-ротм. *Кандыбы*, которому вмѣнено въ обязанность обрекогносцировать мѣстность на Бейкіой и на Тюркменъ далѣе къ югу на Папаскіой. По свѣдѣніямъ, собраннымъ отъ жителей, непріятель въ большомъ числѣ сосредоточенъ около Буюкъ-Дербента, вслѣдствіе чего было получено приказаніе отъ начальника отряда одинъ эскадронъ отдѣлить въ с. Папаскіой, которому вмѣнялось въ обязанность держать разъѣзды по р. Тунджѣ къ д. Ваково и ниже и слѣдить за дорогами на Буюкъ-Дербентъ и Буюкъ-Бейлинъ, прикрывая движеніе VIII корпуса по правому берегу Тунджи, и по возможности стараться войти въ связь съ кавалеріею, дѣйствующею изъ Адріанополя.

12 января 4-й эскадронъ прибылъ въ д Папаскіой; не доходя послѣдней деревни головной разъѣздъ около Демерджили встрѣтилъ конный постъ изъ 5 черкесовъ; послѣ нѣсколькихъ выстрѣловъ черкесы ускакали въ лѣсъ. Отъ разъѣздовъ получено эскадрономъ свѣдѣніе, что Дермендере и Буюкъ-Бейлинъ заняты вооруженными турками. На походѣ эскадрона около р. Есекли было найдено два ящика съ артиллерійскими снарядами, которые были уничтожены эскадроннымъ командиромъ. Разъѣздъ въ с. Кизилиндже для рекогносцировки мостовъ донесъ, что только одинъ изъ нихъ остался цѣлъ, а другой полуразрушенъ. 13 числа отъ 4-го эскадрона разъѣздъ подъ командою корн. *Егорова* былъ посланъ на основаніи показаній жителей, что въ 2 в. отъ с. Кизилиндже появилась партія регулярныхъ солдатъ.

Разъѣздъ настигъ ихъ, былъ встрѣченъ выстрѣлами, бросился на нихъ и 4 взялъ въ плѣнъ; отобранное оружіе роздано рядовымъ въ эскадронѣ. При возвращеніи разъѣзда въ д. Папаскіой захвачены еще два турка, двѣ женщины и ребенокъ, которые оставлены въ д. Гюсибентари.

Въ виду появляющихся шаекъ г.-м. *Духонинъ* приказалъ отдѣлить еще одинъ эскадронъ въ Кизилиндже: на основаніи этого приказанія 4-й эскадронъ былъ передвинуть въ вышеупомянутую деревню, а 3 му эскадрону назначено занять д. Папаскіой, въ которую онъ и прибылъ 14 числа ве-

---

[1]) Изъ дѣлъ штаба XI арм. корпуса. *Ред.*

17 января 1878 г. черомъ. 14 января былъ посланъ мною отъ 2-го эскадрона разъѣздъ силою $^1/_2$ эскадрона подъ командою командира эскадрона ротм. *бар. Розена* на Руссокастро для освѣщенія во время слѣдованія какъ можно больше деревень вправо въ сторону отъ дороги.

Съ 14-го на 15-е полуэскадронъ ночевалъ въ Афтане. Въ ночь на 16 число взводъ ночевалъ въ Ашларѣ, а другой взводъ подъ командою ротм. *Кузьмина* въ Каладжиларѣ. Съ разсвѣтомъ 16 числа ротм. *Кузьминъ* двинулся къ с. Руссокостро, отправивъ впередъ съ разъѣздомъ шт.-ротм. *Данилевскаго* съ 4 рядовыми; при входѣ въ селеніе разъѣздъ былъ встрѣченъ выстрѣлами 8 черкесовъ; шт.-ротм. *Данилевскій* стремительно бросился на нихъ, ворвался въ село и гналъ до выхода изъ онаго; черкесы ускакали на близлежащую гору и скрылись. Затѣмъ при приближеніи взвода еще 12 черкесовъ выскочили изъ деревни, ушли на гору, съ которой открыли огонь, но предъ разсыпной атакой разъѣзда черкесы быстро ускакали въ лѣсъ. Жители с. Руссокастро показали, что въ предшествующую ночь 14 болгаръ убито, а 5 чел. сильно изранено (двое при вымогательствѣ денегъ были пытаны каленымъ желѣзомъ). Болгары с. Руссокастро заявили, что въ окрестностяхъ много бродитъ шаекъ черкесовъ, занимающихся варварскимъ истязаніемъ и грабежами. На обратномъ пути въ с. Каладжиларъ прибѣжали болгары изъ Карабунара, прося помощи отъ неистовствъ черкесовъ, которые въ ночь съ 15 на 16 число убили много болгаръ, а двухъ женщинъ сожгли на огнѣ; при возвращеніи бокового разъѣзда конный вооруженный турокъ, нечаянно наткувшись на разъѣздъ, былъ обезоруженъ и взятъ въ плѣнъ.

16 января полуэскадронъ отъ 3-го эскадрона отправленъ въ дальній разъѣздъ къ с. Факи; донесеніе еще не получено.

Вся мѣстность отъ г. Ямболя начиная отъ Овлани на Орнауткіой, Туркменъ, Еникіой, Бургуджіу, Таштепе, Юшуме къ Буюкъ-Бейлинъ и по рѣчкѣ Кючукъ-Дербентъ тщательно осматриваются ежедневными разъѣздами.

Вслѣдствіе разлитія рѣкъ и ручейковъ и вязкаго грунта нѣтъ возможности получать отъ дальнихъ разъѣздовъ скорыхъ сообщеній. Полк. *Бехтѣевъ.*

---

470. Начальникъ штаба XI арм. корпуса начальнику 24-й пѣх. дивизіи, 17 января 1878 г., № 115, г. Сливно.

(Воен.-Учен. Арх., отд. II, д. № 6631, стр. 115).

Командующій корпусомъ приказалъ ввѣренной вашему превосходительству дивизіи съ ея артиллеріею сосредоточиться въ г. Ямболѣ, слѣдуя туда отъ с. Твардицы, чрезъ с.с. Бинкусъ, Чирла и Чабово; о чемъ честь имѣю сообщить вашему превосходительству для зависящаго распоряженія.

Прошу по прибытіи въ Твардицу прислать въ Сливно офицера за приказаніями къ командующему корпусомъ. Г.-м. *Немира.*

На документѣ—помѣтка: „Объявить въ приказѣ по дивизіи отъ 20 января за № 7“.

---

471. Приказанія по войскамъ Бургуджійскаго отряда 17 января 1878 г.

17 января 1878 г.

(Воен.-Учен. Арх., отд. II, д. № 6135, стр. 82).

№ 1. I. Предписаніемъ командующаго XI арм. корпусомъ отъ 16 сего января мѣсяца за № 114 я назначенъ начальникомъ Бургуджійскаго отряда, состоящаго изъ 104-го пѣх. Устюжскаго полка, 2-й полубатареи легкой пѣшей № 6 батареи 26-й арт. бригады и 1-го дивизіона 13-го драг. Военнаго Ордена полка.

Вступивъ сего числа въ командованіе означеннымъ отрядомъ, объявляю объ этомъ во всеобщее свѣдѣніе и предписываю по дѣламъ службы относиться прямо ко мнѣ.

Всякія донесенія или извѣщенія съ передовыхъ постовъ и отъ разъѣздовъ, посылаемыхъ къ сторонѣ противника, направлять непосредственно ко мнѣ безъ малѣйшаго промедленія.

II. Частямъ ввѣреннаго мнѣ отряда расположиться по квартирамъ нижеслѣдующимъ образомъ:

Полутора эскадронамъ драгунъ—въ г. Карнабатѣ. 2-му баталіону Устюжскаго полка, въ качествѣ авангарда отряда, въ Сейменѣ.

Всѣмъ остальнымъ частямъ отряда въ Бургуджіу.

Старшимъ воинскимъ начальникамъ въ послѣднихъ двухъ селеніяхъ подробно осмотрѣть ближайшія окрестности, обративъ особенное вниманіе на дороги, а затѣмъ въ зависимости отъ мѣстныхъ условій выставлять ежедневно аванпосты и имѣть дежурную часть въ полной готовности къ бою, отъ которой посылать патрули. Соотвѣтствующія мѣры охраненія принять командиру дивизіона драгунъ въ Карнабатѣ, усиливая наблюденіе отъ вечернихъ сумерекъ одного дня до утренняго разсвѣта другого.

Подлежащимъ воинскимъ начальникамъ принять самыя строгія мѣры противъ пожара, мародерства, растаскиванія лѣсу на дрова въ жилыхъ или неразрушенныхъ еще домахъ и вообще противъ безцѣльнаго бродяжничества нижнихъ чиновъ по селеніямъ съ ихъ окрестностями.

Полковому адъютанту выдать кому слѣдуетъ паролъ, отзывъ и пропускъ на время до 1 февраля. Фуражировки и реквизиціи производить особо наряжаемыми командами въ завѣдываніи отвѣтственнаго за каждый допущенный безпорядокъ лица, а равно не иначе, какъ съ вѣдома или разрѣшенія старшаго воинскаго начальника

III. Командиру драг. дивизіона посылать разъѣзды:

1) Отъ Бургуджіу по Шумлинской дорогѣ на Кедыръ-Факлы ежедневно.
2) Отъ Бургуджіу на Карнабатъ также ежедневно.
3) Отъ Бургуджіу на Ямболь черезъ день.
4) Отъ Карнабата на Айдосъ ежедневно.
5) Отъ Карнабата, чрезъ Баргаплы, къ Акшару и Джумени, ежедневно.

Если вслѣдствіе полученныхъ донесеній или по мѣстнымъ обстоятельствамъ придется измѣнить составъ, цѣль, назначеніе развѣдокъ и направленія ихъ движенія, а равно расквартированіе частей отряда, то обо всемъ этомъ своевременно будетъ объявлено въ особомъ приказѣ.

17 января 1878 г.

Означеннымъ разъѣздамъ направляться по указаннымъ дорогамъ съ разсвѣтомъ, и по возможности возвращаться къ вечеру непремѣнно по другимъ путямъ.

Къ 6 или 7 ч. вечера доставлять мнѣ со всѣхъ передовыхъ постовъ и отъ всѣхъ возвратившихся разъѣздовъ подробныя донесенія о всемъ замѣченномъ въ теченіе дня. Командирамъ дивизіона и 1-го эскадрона также къ означенному времени высылать мнѣ подробныя соображенія о томъ, какіе именно разъѣзды, какой силы и по какимъ направленіямъ предполагалось бы посылать на слѣдующій день для донесенія о томъ командующему корпусомъ.

VI. Старшимъ воинскимъ начальникамъ въ пунктахъ квартированія частей ежедневно вечеромъ, также къ 6 или 7 ч., присылать рапортички о благополучіи, о числѣ заболѣвшихъ нижнихъ чиновъ, о всемъ случившемся въ частяхъ въ теченіе дня и о состояніи продовольственныхъ запасовъ въ ротахъ, т. е. о мясѣ съ продуктами и о хлѣбѣ или сухаряхъ, дабы я имѣлъ всегда вѣрныя свѣдѣнія о всемъ происходящемъ въ отрядѣ, о состояніи здоровья чиновъ онаго, наконецъ, о томъ, въ какой степени отрядъ обезпеченъ горячею пищею или вообще продовольствіемъ. Сухарей съ консервами нигдѣ отнюдь не расходовать.

V. Въ непосредственное мое распоряженіе для посылокъ съ приказаніями ежедневно назначать трехъ драгунъ изъ числа смѣлыхъ, смѣтливыхъ, самыхъ расторопныхъ, хорошо знакомыхъ съ окрестною мѣстностью и ѣздящихъ на хорошихъ лошадяхъ.

IV. Офицерамъ и нижнимъ чинамъ пѣхоты и артиллеріи ввѣреннаго мнѣ отряда, желающимъ отправлять частныя письма на почту въ Сливно или же пакеты съ какими-либо донесеніями по начальству, присылать таковые къ полковому адъютанту, которому вмѣняется въ обязанность передавать ихъ драгунамъ для дальнѣйшаго отправленія по адресу въ городъ.

VII. Строго воспрещается посылать артельныя подводы или какія бы то ни было хозяйственныя повозки въ г. Сливно за покупками по-одиночкѣ, въ безпорядкѣ и вообще безъ предварительно испрошеннаго разрѣшенія. Наканунѣ съ вечера въ отрядную канцелярію присылать извѣщенія изъ ротъ, эскадроновъ или полубатареи, сколько и за какою надобностью предполагается на другой день послать повозокъ въ Сливно. Всѣ повозки съ конвойными нижними чинами присылать на сборный пунктъ у пересѣченія дорогъ близъ Бургуджіу къ $8^1/_2$ ч. утра и никакъ не позже. Отъ баталіона, эскадрона и полубатареи одного изъ нижнихъ чиновъ назначить непремѣнно за старшаго для наблюденія въ своей части за порядкомъ какъ во время пути слѣдованія, такъ особенно во время прибытія въ городъ. Одновременно и ровно въ 9 ч. утра всѣмъ повозкамъ трогаться. Общее наблюденіе за порядкомъ отправленія обозовъ изъ Бургуджіу возлагаю на маіора *Степанова*, которому впредь до особаго распоряженія исполнять должность коменданта Бургуджіу.

VIII. Замѣчено что войска захватываютъ насильно скотъ у мирныхъ болгаръ, и эти послѣдніе безпрестанно являются ко мнѣ съ жалобами на подобные захваты. Строжайше это воспрещаю и виновныхъ буду наказывать какъ за мародерство. Дозволяется разыскивать скотъ и забирать таковой путемъ

реквизиціонными, но не иначе какъ въ турецкихъ деревняхъ, покинутыхъ жителями. Полк. *Тывиловичъ.* *17 января 1878 г.*

№ 2) Днемъ отъ 8 ч. утра до 5 ч. вечера имѣть отъ каждаго изъ баталіоновъ особые наблюдательные посты на дорогахъ, входящихъ въ Бургуджіу съ востока и запада отъ Седларево силою въ шесть человѣкъ. Каждый при унтеръ-офицерѣ. Ночью эти посты увеличивать до 15 человѣкъ. Въ обоихъ баталіонахъ какъ днемъ, такъ и ночью имѣть въ полной готовности къ бою дежурныя части по полуротѣ въ полномъ составѣ рядовъ по штату военнаго времени. Дежурныя части держать въ центрѣ квартирныхъ раіоновъ баталіоновъ и по возможности ближе къ вышеуказаннымъ ущельямъ. Отъ дежурныхъ частей посылать патрули чрезъ каждые $^1/_2$ часа для наблюденія за порядкомъ и устраненія мародерства. При дежурныхъ частяхъ имѣть какое-либо помѣщеніе для арестуемыхъ за какія бы то ни было преступленія.

Сверхъ всѣхъ этихъ мѣръ предосторожностей высылать поочередно со всѣхъ ротъ одну роту на аванпосты, которая днемъ отъ 8 ч. утра до 5 вечера должна имѣть особый постъ силою въ 20 человѣкъ при унтеръ-офицерѣ у перекрестка Шумлинской и Карнабатской дорогъ, а вечеромъ въ 5 ч. она должна выставлять цѣпь безъ заставъ, но съ главнымъ карауломъ. Таковая цѣпь должна оставаться до 8 ч. утра, затѣмъ аванпосты съ главнымъ карауломъ смѣнять и замѣнять оные упомянутымъ наблюдательнымъ постомъ въ 20 человѣкъ.

Ежедневно отъ каждой роты высылать по 12 человѣкъ рабочихъ для устройства на всѣхъ надлежащихъ пунктахъ шалашей. Этими работами завѣдывать шт.-кап. *Толчанову*, въ распоряженіе котораго отъ 9 ч. высылать рабочихъ съ матеріалами и шанцевымъ инструментомъ. Полк. *Тывиловичъ.*

---

472. Командиръ 1-й батареи 24-й арт. бригады командиру той же бригады. 17 января 1878 г., № 93, д. Іоховцы (Яковцы. *Ред.*).

(Воен.-Учен. Арх., отд. II, д. № 6702, стр. 7).

За наступившей темнотой батарея двигаться по ущелью не могла, а потому остановлена была мною около мельницы, не доходя моста за 2 в.; лошади и люди размѣщены въ д. Іоховцы.

Тяжелымъ переходомъ по косогорамъ, подъемамъ, спускамъ крутымъ и . . . .[1]) по колѣно въ грязи лошади и люди требуютъ отдыха.

Вслѣдствіе приказанія вашего превосходительства отъ 17 января съ разсвѣтомъ 18 января батарея выступитъ на Елену. Подполк. *Хохловъ.*

---

473. Начальникъ штаба грен. корпуса начальнику 2-й грен. дивизіи, 17 января 1878 г.

(Воен.-Учен. Арх., отд. II, д. № 5966, стр. 103 и 106).

1) Отъ 8 ч. утра. Такъ какъ въ Тырново-Семенли затруднительно и даже невозможно достать продовольственные припасы, а между тѣмъ 8-дневный сухарный запасъ можетъ придти къ концу, если 1-я бригада будетъ ожи-

[1]) Документъ поврежденъ. *Ред.*

17 января 1878 г. дать въ Тырново 2-ю бригаду, то командиръ корпуса приказалъ выступить 1-й бригадѣ на Адріанополь 18 сего января по маршруту: 18-го — Германлы, 19-го—Эбиичо (Хебибчево. *Ред.*), 20-го—Мустафа и 21-го—Адріанополь. Г.-м. *Маныкинъ-Невструевъ*.

2) Отъ 7 ч. 30 м. . . . Для наблюденія за исправленіемъ настилки желѣзнодорожныхъ мостовъ въ Тырново назначенъ корпуснымъ командиромъ инж.-кап. *Битнеръ*. Поправка моста будетъ производиться частью вольнонаемными рабочими, а частью назначенными отъ войскъ грен. корпуса.

Сообщая о томъ вашему превосходительству по приказанію командира корпуса, прошу назначить въ распоряженіе кап. *Битнера* 20 плотниковъ отъ полковъ ввѣренной вамъ дивизіи, которыхъ выслать съ топорами (если таковые есть) завтра утромъ къ квартирѣ вашего превосходительства. Людей этихъ оставить въ Тырново особой командой, которую снабдить провіантомъ и деньгами (приварочными) на нѣсколько дней. Вмѣстѣ съ тѣмъ командиръ корпуса, находя необходимымъ снабдить кап. *Битнера* примѣрной суммой на расходы по уплатѣ вольнонаемнымъ рабочимъ и для вознагражденія нижнихъ чиновъ, проситъ ваше превосходительство приказать одному изъ полковыхъ командировъ выдать кап. *Битнеру* изъ казенныхъ или полковыхъ суммъ *сто* полуимперіаловъ, которые будутъ возвращены тотчасъ по присоединеніи къ корпусному штабу отставшаго денежнаго ящика. Г.-м. *Маныкинъ-Невструевъ*.

---

18 января 1878 г.

474. Ком-щій XI арм. корпусомъ Главнокомандующему, 18 января 1878 г., № 116, г. Сливно.

(Воен.-Учен. Арх., отд. II, д. № 5283, стр. 38).

Такъ какъ полки 24-й пѣх. дивизіи еще не прибыли и не имѣется свѣдѣній о дѣйствіяхъ отрядовъ ген. *Зотова* и ген. *Циммермана*, то ввѣренный мнѣ отрядъ по прежнему остается по линіи Сливно—Ямболь, выдвинувъ лишь передовой отрядъ, силой въ три баталіона, въ Бургуджіу, съ авангардомъ въ Сеймени, и занявъ отдѣльными кавалерійскими частями Карнабатъ, Папаскіой и Кизылъ-Агачъ.

Отъ пунктовъ этихъ, какъ равно отъ Сливны и Ямболя, съ 15 по 18 января разъѣзды достигали до Котла, Кедыръ-Факлы, Айдоса, Руссокастро, Умуръ-Факи и Беюкъ-Дербента.

По донесенію этихъ разъѣздовъ все сказанное пространство наполнено шайками черкесовъ и башибузуковъ, численностью отъ 15 до 30 человѣкъ, грабящими и рѣжущими болгаръ по селеніямъ; въ особенности шайки эти многочисленны и достигаютъ силою иногда до 100 человѣкъ—къ сѣверу отъ Сливно-Бургасской дороги. Регулярныя непріятельскія войска въ значительныхъ силахъ замѣтны только у Айдоса, между каковымъ пунктомъ и Бургасомъ сосредоточилось все мусульманское населеніе, бѣжавшее изъ мѣстъ, занятыхъ ввѣреннымъ мнѣ отрядомъ.

Изъ числа безпрестанно повторяющихся столкновеній нашихъ разъѣздовъ съ непріятелемъ въ теченіе послѣднихъ трехъ дней, болѣе выдающимися были: нападеніе корн. 13-го улан. Владимірскаго полка *Егорова*, близъ Кизылъ-Агача, на партію регулярной пѣхоты въ 15 человѣкъ, при чемъ 5 турокъ захвачено въ плѣнъ, а 10 изрублено на мѣстѣ, и нападеніе 13-го драг. Военнаго Ордена полка шт.-кап. *Лобановскаго* и поруч. *Сундстрема* на непріятельскій разъѣздъ въ самомъ г. Карнабатѣ, при чемъ изъ 16 человѣкъ 14 изрублено, 1 бѣжалъ, а одинъ, ведшій этотъ разъѣздъ, извѣстный въ этомъ краѣ по своимъ жестокостямъ предводитель башибузуковъ *Ахметъ-Гирей-Султанъ*, захваченъ въ плѣнъ. Съ нашей стороны при этомъ убитъ одинъ драгунъ и ранены двѣ лошади. *18 января 1878 г.*

О поступкахъ *Ахметъ-Гирей-Султана* производится по моему распоряженію дознаніе, каковое вмѣстѣ съ нимъ препровождено будетъ въ Тырновскій военный судъ.

Приложеніе. Дислокація ввѣреннаго мнѣ отряда къ 18 января 1878 г. [1]) Г.-л. *Деллингаузенъ.*

475. Телеграмма Начальника Полевого Штаба командиру грен. корпуса, 18 января 1878 г.

(Воен.-Учен. Арх., отд. II, д. № 5244, стр. 222).

Сдѣлайте распоряженіе, чтобы командиры ротъ, которыя смѣнятъ роты 16-й пѣх. дивизіи въ Тырново, Германлы и Мустафа-паша, исполняли обязанности этапныхъ начальниковъ, собирали всѣхъ отставшихъ, какихъ бы частей они ни были, и всѣхъ задержанныхъ отправляли по этапамъ къ коменданту въ Адріанополь. Командиру баталіона имѣть общее наблюденіе за линіею. Немедленно снабдите деньгами для продовольствія проходящихъ. (Съ копіи,— подл. подписалъ г.-ад. *Непокойчицкій*).

476. Приказъ по артиллеріи Дѣйствующей арміи 18 января 1878 г., № 1, г. Адріанополь.

(Воен.-Учен. Арх., отд. II, д. № 5126, т. II, стр. 74).

Строжайше предписываю, чтобы въ артиллеріи Дѣйствующей арміи г.г. батарейные командиры отнюдь не дозволяли себѣ громоздить на лафеты и зарядные ящики всякій хламъ, какъ, напр., мѣшки, торбы, веревки и прочее безобразящее артиллерію до того, что Его Императорское Высочество Главнокомандующій изволилъ назвать грязнымъ обозомъ одну изъ батарей 2-й грен. бригады, проходившую черезъ Казанлыкъ въ присутствіи Его Высочества. Я не понимаю, какъ не совѣстно самимъ батарейнымъ командирамъ не уважать до такой степени свое почтенное оружіе и идти во главѣ какихъ-то цыганскихъ навьюченныхъ повозокъ, въ которыхъ невозможно и подозрѣвать артиллеріи.

[1]) См. таблицы въ концѣ выпуска. *Ред.*

18 января 1878 г.

Предписываю, чтобы г.г. начальники артиллеріи въ корпусахъ наблюдали за точнымъ исполненіемъ правилъ воинскаго устава при всѣхъ движеніяхъ артиллеріи и допускали только нагрузку на передки орудій и на зарядные ящики ячменя или овса и сѣна по положенію; при чемъ тѣла орудій отнюдь не должны быть закрываемы, дабы артиллерія сохраняла всегда свой всѣми уважаемый воинственный видъ. (Съ копіи,—подл. подписалъ г.-ад. *кн. Масальскій*).

---

477. Ком-щій 1-й бриг. 2-й гв. кав. дивизіи въ штабъ авангарда арміи, 18 января 1878 г., г. Люле-Бургасъ.

(Воен.-Учен. Арх., отд. II, д. № 5748, стр. 122).

Увѣдомляю штабъ авангарда, что л.-гв. Конно-Гренадерскій полкъ въ Сарай уже выступилъ, эскадронъ же, назначенный въ Бунаръ-Гиссаръ, долженъ выступить въ 11 ч., такъ какъ по заявленію командира полка онъ былъ оставленъ вслѣдствіе малаго состоянія рядовъ, которые пополняются возвращающимся разъѣздомъ отъ сего эскадрона.

Часовые у запасовъ, найденныхъ въ Люле-Бургасѣ, стоятъ уже съ прибытіемъ сюда полка, кромѣ того при запасахъ на станціи желѣзной дороги находится конный постъ, при вчерашнемъ же обыскѣ начальникомъ станціи были указаны запасы, указанные уже мнѣ ген. *Струковымъ*.

Конный взводъ для разысканія запасовъ по указанію главы управленія г. Люле-Бургаса г. *Соловейка* будетъ высланъ въ штабъ немедленно. Св. Е. В. г.-м. *Эттеръ*.

---

478. Ком-щій 30-й пѣх. дивизіей начальнику авангарда арміи, 18 января 1878 г.

(Воен.-Учен. Арх., отд. II, д. № 5748, стр. 120 и 148).

1) Изъ Бургасъ-Кулелы. Такъ какъ ваше превосходительство предписали мнѣ съ одной стороны двигаться въ Люле-Бургасъ по прибытіи въ Демотику частей 3-й дивизіи, бригада которой уже пришла туда, а съ другой стороны заготовить 10-дневный сухарный запасъ, то я нахожусь въ затрудненіи, что дѣлать. Для движенія впередъ необходимо, чтобы имѣющіеся при мнѣ 4 орудія и часть обозовъ съ правой стороны р. Марицы были перевезены на лѣвый берегъ желѣзною дорогой въ вагонахъ по непмѣнію настилки на мостахъ и досокъ для ея устройства. Для заготовленія же сухарнаго запаса необходимо нѣсколько дней, такъ какъ имѣется зерно, но нѣтъ мельницъ и по причинѣ большой воды мельницы водяныя не работаютъ; остаются затѣмъ только мельницы конныя, вырабатывающія малое количество муки.

Предположенная экспедиція въ Деде-Агачъ до сихъ поръ не могла быть предпринята; шт.-кап. *Ивановъ* увѣдомилъ меня, что Великій Князь имѣетъ извѣстіе о томъ, что мостъ у ст. Суфли сожженъ, вслѣдствіе чего онъ уже собралъ команду саперъ въ Демотикѣ для починки моста.

Докладывая о вышеизложенномъ, испрашиваю приказаній вашего превосходительства, присовокупляя, что по мнѣнію моему было бы удобнѣе въ отношеніи обезпеченія ввѣренныхъ мнѣ войскъ продовольствіемъ оставить ихъ здѣсь до сосредоточенія авангарда въ Чорлу, а затѣмъ перевезти ихъ туда желѣзной дорогой. Г.-м. *Шнитниковъ.* *18 января 1878 г.*

2) Отъ 6 ч. пополудни, изъ Бургасъ-Кулелы. Только что получилъ приказъ, въ которомъ ваше превосходительство предписываете мнѣ прибыть въ Баба-Эски не позже 20 января и вмѣстѣ съ тѣмъ заготовить 10-дневный по возможности запасъ продовольствія для полковъ дивизіи. До сихъ поръ по неимѣнію муки и мельницъ для перемола зерна не было возможности сдѣлать даже однодневнаго запаса, и на текущее довольствіе дается всего по $1^1/_2$ ф. хлѣба. Поэтому считаю долгомъ просить снова вашего приказанія, выступить ли мнѣ немедленно изъ Демотики и Узунъ-Кепри, и въ такомъ случаѣ не прикажете ли оставить команды въ Узунъ-Кепри и Демотикѣ съ тѣмъ, чтобы жители продолжали хлѣбопеченіе и хлѣбъ доставляли по желѣзной дорогѣ. Г.-м. *Шнитниковъ.*

479. Командиръ 5-й батареи 16-й арт. бригады командиру той же бригады, 18 января 1878 г., № 74, г. Систово.

(Воен.-Учен. Арх., отд. II, д. № 6137, стр. 458).

По переформированіи командуемой мною батареи въ скорострѣльную, таковая въ полномъ составѣ сего числа выступила изъ г. Систова. О чемъ вашему превосходительству доношу. Кап. *Карпинскій.*

480. Приказы по авангарду арміи 18 января 1878 г.

(Воен.-Учен. Арх., отд. II, д. № 5749, стр. 24 и 27).

№ 21, г. Люле-Бургасъ.

Прибывающимъ войскамъ въ г. Люле-Бургасѣ располагаться по квартирамъ по указанію высланныхъ впередъ отъ частей офицеровъ.

Еще разъ напоминаю, что въ случаѣ безпорядковъ части, въ которыхъ окажутся виновные въ семъ, будутъ выведены изъ города и расположены бивакомъ. Для наблюденія за порядкомъ въ городѣ высылать отъ каждой части патрули вокругъ расположенія этой части. Сохраненіе порядка въ каждомъ кварталѣ лежитъ на отвѣтственности начальника части, расположенной въ ономъ.

Въ виду легко возможныхъ и страшныхъ по послѣдствіямъ пожаровъ предписываю начальникамъ частей принять всѣ возможныя мѣры къ предотвращенію оныхъ. Г.-л. *Скобелевъ.*

№ 22, г. Люле-Бургасъ.

Начальникъ кавалеріи ввѣреннаго мнѣ авангарда г.-л. *Дохтуровъ* назначается впредь до моего прибытія въ г. Чорлу начальникомъ всѣхъ войскъ, какъ находящихся тамъ, такъ и прибывающихъ туда. Г.-л. *Скобелевъ.*

18 января 1878 г.

481. Начальникъ штаба авангарда арміи командиру 5-го баталіона 63-го пѣх. Углицкаго полка, 18 января 1878 г., г. Люле-Бургасъ.

(Воен.-Учен. Арх., отд. II, д. № 5748, стр. 174).

Сегодня вечеромъ ожидается поѣздъ изъ Адріанополя. Если на этомъ поѣздѣ (какъ ожидается) прибудетъ 1-я батарея 16-й арт. бригады, то прошу сдѣлать распоряженіе о томъ, чтобы ее не выгружали, а продолжали бы движеніе на поѣздѣ до ст. Чорлу. При этомъ прошу васъ распорядиться о немедленномъ увѣдомленіи штаба отряда о прибытіи поѣзда съ подробнымъ объясненіемъ, сколько вагоновъ всего, сколько изъ нихъ для людей, для лошадей и сколько платформъ для орудій. Если прибудетъ на поѣздѣ 1-я батарея 16-й арт. бригады или часть оной, и будетъ мѣсто на поѣздѣ для посадки 2 или хоть одной роты (а если можно, то хоть весь баталіонъ, кромѣ полуроты, отправленной въ распоряженіе коменданта Люле-Бургаса,—чѣмъ больше, тѣмъ лучше) вашего баталіона, то покорно прошу посадить возможное количество вашихъ людей и приказать поѣзду продолжать движеніе до ст. Чорлу. Въ г. Чорлу стоитъ наша кав. бригада 1-й дивизіи. Вы тамъ явитесь г.-м. *Струкову*, отъ котораго получите дальнѣйшія приказанія. Тоже вы передадите командиру 1-й батареи 16-й арт. бригады. Сейчасъ же по приходѣ въ Чорлу поѣздъ долженъ вернуться въ Люле-Бургасъ, гдѣ ему остановиться и ждать новаго транспорта къ Чорлу. Генералъ приказалъ вамъ во всякомъ случаѣ оставить (кромѣ полуроты въ распоряженіи коменданта Люле-Бургаса) еще достаточную команду хлѣбопековъ на станціи желѣзной дороги. Печь хлѣбъ безостановочно и складывать готовый въ складъ. Подполк. *гр. Келлеръ*.

Прошу по прочтеніи вернуть въ штабъ или же вернуть копію.

---

482. Начальникъ штаба авангарда арміи командиру 3-й стр. бригады, 18 января 1878 г., г. Люле-Бургасъ.

(Воен.-Учен. Арх., отд. II, д. № 5426, стр. 49).

Самыя точныя свѣдѣнія о числѣ людей и объ имѣющемся количествѣ сухарей, или хлѣба, или галетъ нужны штабу отряда.

Запасовъ у насъ мало, очень мало.

Всѣ усилія употребляемъ, чтобы приготовить хлѣбъ здѣсь, который будетъ перевезенъ далѣе по пути слѣдованія по желѣзной дорогѣ для образованія извѣстной базы въ Чорлу.

Кромѣ хлѣба и сухарей прочее довольствіе можете получить въ ратушѣ. Для полученія самаго необходимаго количества хлѣба прошу прислать пріемщиковъ съ подробными свѣдѣніями завтра къ 12 ч. дня въ штабъ отряда. (Съ копіи,—подлк. подписалъ подполк. *гр. Келлеръ*).

---

483. Св. Е. В. г.-м. Струковъ начальнику авангарда арміи, 11 января 1878 г.

18 января 1878 г.

(Воен.-Учен. Арх., отд. II, д. № 5748, стр. 121, 160, 162 и 163).

1) Отъ 8 ч. вечера, изъ Чорлу. Ваше превосходительство, спѣшу увѣдомить, что изъ собранныхъ мною свѣдѣній видно, что тутъ былъ передовой постъ кавалеріи въ 1.000 чел. Они отступили на Силиври, куда прибыли 2 табора турецкихъ. Войскъ нигдѣ пѣтъ ближе какъ въ Чаталджѣ, за этимъ въ Хадынкіой (Хадемъ-кіой. *Ред.*), гдѣ укрѣпленія и рядъ другихъ въ обѣ стороны на разстояніи $^1/_2$ ч. между собою.

Въ Черкескіой были черкесы, но отступили тоже.

Приказаніе пришло въ полдень, а выслать части на развѣдки я не рѣшился, ибо здѣсь менѣе какъ дивизіонъ посылать нельзя. Вашему превосходительству извѣстно, что вся кавалерія, бѣжавшая изъ всѣхъ боевъ кампаніи, и согнанные башибузуки скопились здѣсь, а потому малость патроновъ не позволяетъ посылать по-эскадронно.

Батарея связываетъ руки и не даютъ возможности дѣлать налеты; она идетъ тихо, мы отдѣлиться не можемъ.

Завтра, 19-го, выступаю въ Мусселимъ, пошлю развѣдки и донесу. Мусселимъ имѣетъ всего 30 дворовъ, а потому будетъ затруднительно поставить бригаду. Буду ждать приказаній вашего превосходительства, куда двигаться дальше. Повторяю, что общее мнѣніе то, что въ Чаталджѣ и въ Хадынкіоѣ войска собираются.

Хлѣбопеченіе начато и поручено архимандриту. Оставшіеся запасы сданы управленію города.

Конвертъ, присланный отъ пословъ турецкихъ, я передать не могу, ибо я не въ соприкосновеніи съ аванпостами турецкими, да если и буду, то они таковы, что разговаривать съ ними невозможно. Примѣромъ тому служитъ слѣдующее. Въ бою вчера упалъ фельдшеръ, и, несмотря на то, что была регулярная кавалерія и онъ показывалъ Красный Крестъ, его зарубили и истязали. Какъ быть съ такими извергами?

Есть дрезины; можно послать, но наврядъ ли получишь назадъ. И не посмотрятъ на бѣлый флагъ. Сообщеніе же телеграфное съ Константинополемъ есть, можетъ быть отсюда можно вытребовать кого надо сюда или на мосты. Св. Е. В. г.-м. *Струковъ.*

2) Изъ Чорлу. Письма присылаются на дрезинѣ. Прошу покорно дать расписку подателю и вознагражденіе, такъ какъ это есть проба сообщенія, которую можно и впредь продолжать. Св. Е. В. г.-м. *Струковъ.*

3) Изъ Чорлу. Ваше превосходительство, спѣшу увѣдомить, что слухи таковы: въ Чаталджѣ между морями настроены редуты на $^1/_2$ ч. разстоянія одинъ отъ другого. Говорятъ поставлены на редутахъ пушки, и при проходѣ поѣзда видны войска.

Собираютъ все въ Чаталджу. Это слухи, ибо турки отсюда не выпускаютъ жителей. Св. Е. В. г.-м. *Струковъ.*

4) Изъ Чорлу. Ваше превосходительство, въ первомъ моемъ донесеніи

18 января 1878 г. (отъ 17 января) вкралась ошибка: въ дѣлѣ при Чорлу противъ насъ оказалось до 800 чел. кавалеріи, 200 же чел. только въ первую минуту бросились на уланскій эскадронъ. Благоволите приказать исправить это въ донесеніи Главнокомандующему.

Прошу покорно приказать вернуть со станціи желѣзной дороги Германлы поставленнаго мною прапорщ. *гр. Каннеста* (1-го драг. полка). Этотъ офицеръ съ двумя оставлены были на случай бы паши-послы вернулись на станцію. Ваше превосходительство вѣроятно разрѣшите это. Св. Е. В. г.-м. *Струковъ*.

---

484. Св. Е. В. г.-м. Струковъ начальнику кавалеріи авангарда арміи, 18 января 1878 г.

(Воен.-Учен. Арх., отд. II, д. № 5058, стр. 55).

Изъ Чорлу. Спѣшу увѣдомить ваше превосходительство, что вчера произведена мною развѣдка г. Чорлу съ № 1 эскадрономъ уланскаго полка, который долженъ былъ въ то же время и снять телеграфъ. Исполненіе этой задачи вызвало турецкую кавалерію, которая бросилась на эскадронъ въ числѣ отъ 200 до 300 чел. Эскадронъ я поддержалъ сотнею, произошла лихая кавалерійская схватка, въ которой убито 5 нижнихъ чиновъ и 9 ранено; лошадей 5 убито, да 11 ранено. Подъ *кн. Дундуковымъ* ранена лошадь и подъ корн. *Лукутинымъ* убита.

Турки выдвинули до 800 чел. кавалеріи, я поддержалъ авангардъ еще сотнею казаковъ и № 1 эскадрономъ, которые стремительно двинулъ впередъ на городъ. Наступленіе заставило дрогнуть турокъ и обратило въ бѣгство *Идастъ-пашу* съ кавалеріей. Мы заняли городъ еще не разоренный и сегодня имѣемъ дневку.

Въ отрядѣ все благополучно. Лошади въ удовлетворительномъ состояніи, батарея мѣстами трудно, но идетъ. Завтра вѣроятно выступимъ дальше.

Благоволите приказать смѣнить драгунскаго полка прапорщ. *Валя*, состоящаго при оружіи въ Бургасѣ, и по миновеніи надобности поруч. *Васильева* съ 6 людьми, *гр. Каннеста* со станціи Германлы съ 2 драгунами.

Почту кто будетъ содержать отъ Бургаса до Адріанополя, — гвардія или мы?

Прошу потребовать 6-ю сотню изъ Адріанополя; она нужна и могла бы подвезти на вьюкахъ патроны, которыхъ у казаковъ всего по 30 штукъ.

Уланы — 1-й эскадронъ — тоже безъ патроновъ; у остальныхъ — полностью. У драгунъ тоже недостатокъ. Деньги нужны. Казачья лошадь убита одна. Св. Е. В. г.-м. *Струковъ*.

485. Командиръ № 1 Донского каз. полка св. Е. В. г.-м. Струкову, 18 января 1878 г., г. Чорлу.

18 января 1878 г.

(Воен.-Учен. Арх., отд. II, д. № 4926, стр. 89 и 92).

1) № 25. Получивъ отъ вашего превосходительства 12 января въ 10 ч. вечера предписаніе выступить съ 2 сотнями изъ Баба-Эски въ г. Люле-Бургасъ для спасенія города отъ хищничества башибузуковъ и черкесовъ, я собралъ 1-ю и 5-ю сотни ввѣреннаго мнѣ полка, съ которыми вышелъ изъ Баба-Эски въ 11 ч. ночи. Подойдя къ Люле-Бургасу до разсвѣта, я направилъ въ городъ сильные разъѣзды отъ 5-й сотни и въ обходъ его одинъ взводъ отъ той же сотни. Послѣ небольшой перестрѣлки съ бѣжавшими черкесами городъ былъ занятъ, вся 5-я сотня проведена черезъ него и расположена впереди города на кладбищѣ, представлявшемъ нѣкоторыя выгоды для обороны въ пѣшемъ строю.

Одновременно съ этимъ 1-я сотня была придвинута къ городу и расположена, имѣя лошадей въ поводу, близъ каменнаго моста черезъ ручей, протекающій у самаго города. Въ такомъ положеніи сотни ожидали разсвѣта.

Сверхъ занятія г. Люле-Бургаса на меня вашимъ превосходительствомъ была возложена также обязанность занять желѣзнодорожную станцію Люле-Бургасъ и привести телеграфный аппаратъ въ негодность для передачи депешъ. Во исполненіе чего, считая первую задачу выполненною, я выступилъ, не ожидая полнаго разсвѣта, съ 1-ю сотнею на станцію и на пути захватилъ турецкую кавалерійскую казарму съ 4 конными черкесами, находившимися при ней на посту; пятый изъ караульныхъ бросился уходить верхомъ, но былъ настигнутъ казаками въ самомъ городѣ. Завязавшаяся при овладѣніи казармою перестрѣлка и вообще движеніе наше вскорѣ привлекли на себя вниманіе непріятеля, начавшаго мелкими партіями показываться въ разныхъ мѣстахъ. По мѣрѣ приближенія къ станціи скопища коннаго непріятеля стали возрастать и вскорѣ они открыли огонь по разъѣздамъ и сотнѣ, наступавшимъ все время рысью. Не отвѣчая на огонь, сотня, очищая путь, заняла станцію подъ выстрѣлами и прогнала непріятеля на значительное отъ нея разстояніе, захвативъ 2 кавалеристовъ, не успѣвшихъ сѣсть на лошадей.

Тогда я приказалъ находившимся при мнѣ ординарцамъ приказному *Ермакову*, казаку *Забурдяеву* и штабъ-трубачу уряднику *Селиванову* спѣшиться и снять аппаратъ, самъ же вошелъ на станцію для передачи записки вашего превосходительства начальнику ея. Несмотря на сильный огонь непріятеля и явную опасность быть ежеминутно атакованными, урядникъ *Селивановъ*, приказный *Ермаковъ* и казакъ *Забурдяевъ* исполнили мое порученіе въ точности и доставили мнѣ телеграфный аппаратъ въ то время, когда я разговаривалъ съ начальникомъ станціи. Помогалъ имъ въ этомъ также урядникъ 1-й сотни *Кривошеевъ*.

Затѣмъ, находя положеніе 5-й сотни, оставленной передъ городомъ, не совсѣмъ безопаснымъ, такъ какъ въ окрестностяхъ его стали собираться многочисленные обозы жителей, часть которыхъ была вооружена, я приказалъ 1-й сотнѣ отходить къ городу. Съ самымъ началомъ обратнаго движе-

18 января 1878 г.

лія конный непріятель, державшійся все время на почтительномъ разстояніи, двинулся впередъ, а когда станція была окончательно очищена, понесся за казаками карьеромъ, но наступленіе его было весьма непродолжительно. Пройдя топь у станціи, первая полусотня построилась въ лаву и открыла огонь по непріятелю. Этого было достаточно, чтобы остановить его наступленіе. Когда же сотня съ гикомъ кинулась впередъ, то непріятель разсѣялся въ разныя стороны и вскорѣ исчезъ изъ вида. Съ нашей стороны былъ смертельно раненъ одинъ казакъ и одна лошадь. Одновременно съ нападеніемъ на 1-ю сотню другая партія непріятеля, менѣе значительная, съ гикомъ и безпрерывною стрѣльбою кинулась на стоявшую впереди города 5-ю сотню. Не отвѣчая на огонь противника, сотня ударила въ пики и переколола и изрубила до 10 конныхъ солдатъ. При этой атакѣ особенную смѣлость и самоотверженіе показали вахмистръ *Матавининъ* и приказный *Сафроновъ*. Съ нашей стороны убитъ наповалъ одинъ приказный.

Во время схватки обѣихъ сторонъ находившіеся при обозѣ вооруженные турецкіе жители стали собираться въ большія группы, зорко слѣдя за ходомъ дѣла, но увидѣвъ неблагопріятный для себя исходъ его, разошлись по своимъ повозкамъ. Во время дѣла съ ихъ стороны была оказана большая наглость въ отношеніи къ караульнымъ казакамъ, находившимся на мосту и у спуска съ горы, и нѣтъ никакого сомнѣнія, что въ случаѣ неудачи, вся толпа вооруженнаго, хотя и плохо, народа обрушилась бы на наши слабыя сотни. На переходѣ отъ Баба-Эски, во время дѣла подъ Люле-Бургасомъ и разъѣздами взято было болѣе 40 чел. въ плѣнъ.

Донося объ этомъ вашему превосходительству, считаю обязанностью засвидѣтельствовать объ отличной храбрости, оказанной командующими сотнями сотниками *Каменновымъ* и *Кареловымъ*, а также 1-й сотни сотн. *Хорлачевымъ*, шедшимъ на станцію при головныхъ разъѣздахъ. Фл.-ад. полк. *Кутейниковъ*.

2) № 26. На маршѣ въ г. Чорлу было получено извѣстіе о нападеніи значительной кавалерійской части на 1-й эскадронъ С.Петербургскаго улан. полка, находившійся въ то время близъ желѣзнодорожной ст. Чорлу, почему отъ вашего превосходительства послѣдовало распоряженіе выслать еще одну сотню къ сотнѣ, находившейся въ авангардѣ, и слѣдовать рысью на помощь уланамъ. Для этого была мною назначена 3-я сотня полка, которую я повелъ лично. Подходя къ желѣзнодорожной станціи, я вновь черезъ ординарца получилъ приказаніе ваше принять начальство надъ авангардомъ отряда, состоявшемъ изъ трехъ сотенъ ввѣреннаго мнѣ полка, одного эскадрона уланъ и одного эскадрона драгунъ.

Нагнавъ сначала 1-й улан. эскадронъ, скрывавшійся въ глубокомъ оврагѣ, и приказавъ ему слѣдовать за собою, а затѣмъ 5-ю сотню ввѣреннаго мнѣ полка, уже успѣвшую занять желѣзнодорожную станцію, я временно, минутъ на десять, остановилъ головныя сотни и эскадронъ и отдалъ слѣдующее приказаніе: улан. эскадрону слѣдовать въ городъ по шоссе, 5-й сотнѣ лѣвѣе уланъ бездорожно въ центръ города, 3-й сотнѣ лѣвѣе 5-й, въ обходъ города съ восточной стороны и 1-й сотнѣ оставаться въ резервѣ и оказать помощь тамъ, гдѣ она потребуется, а затѣмъ вновь отойти въ резервъ. Такъ какъ драг.

эскадронъ въ то время къ городу еще не прибылъ, то приказаній ему я не отдавалъ. Всѣмъ сотнямъ и эскадрону приказано перестроиться во взводныя колонны и выслать только дозорныхъ, такъ какъ въ то время многочисленные разъѣзды 5-й сотни (авангардной) уже стали приближаться къ городу съ разныхъ сторонъ и одинъ изъ нихъ былъ не далѣе 200 шаговъ отъ въѣзда въ городъ. Сверхъ того 3-й сотнѣ было поручено найти броды въ ручьѣ Чорлу-дере и изслѣдовать спуски и подъемы къ городу, минуя шоссейную дорогу, что я находилъ весьма важнымъ, опасаясь скопленія людей на единственномъ мосту и узкой дорогѣ. *18 января 1878 г.*

Въ указанномъ направленіи сотни и эскадронъ двинулись впередъ и заняли городъ безпрепятственно, ибо, видя общее наступленіе, противникъ бѣжалъ передъ разъѣздами 5-й сотни, не рѣшаясь вступить въ дѣло въ городѣ, населеніе котораго явно ему враждебно. Вскорѣ сотни показались на противоположной сторонѣ города; приказаніе идти туда же я послалъ также и командующему уланскимъ эскадрономъ, остановившемуся въ городѣ. Для преслѣдованія бѣгущаго непріятеля была назначена полусотня 5-й сотни, которая гнала его на разстояніи 5 в. по Константинопольской дорогѣ и захватила 2 чел. въ плѣнъ.

Вскорѣ къ сотнямъ, стоявшимъ впереди города, присоединился 1 эскадронъ улан. полка.

Донося объ этомъ вашему превосходительству, считаю долгомъ засвидѣтельствовать объ отличной распорядительности командующаго 5-ю сотнею сотн. *Карелова*, который своими разъѣздами настолько освѣтилъ мѣстность, что далъ авангарду полную возможность безъ опасенія слѣдовать по ихъ пути. У насъ ранена одна каз. лошадь, другихъ потерь не было. Заслуживаютъ полной похвалы также дѣйствія разъѣздовъ 5-й сотни, смѣло проникшихъ въ городъ и затѣмъ гнавшихъ непріятеля. Фл.-ад. полк. *Кутейниковъ*.

---

486. Начальникъ штаба 30-й пѣх. дивизіи ком-щему той же дивизіей, 18 января 1878 г.

(Воен.-Учен. Арх., отд. II, д. № 5923, стр. 25).

Отъ 2 ч. 40 м. дня. Вслѣдствіе записки вашего превосходительства, полученной мною въ 1 ч. 20 м. дня, посылаю при семъ вѣдомость запасамъ, найденнымъ въ складахъ г. Демотики, Узунъ-Кепри и на станціяхъ желѣзной дороги; прилагаю также копію записки, отправленной мною сегодня утромъ къ *гр. Келлеру* въ Люле-Бургасъ.

Прилагаю также при семъ полученный вчера вечеромъ подлинный приказъ г.-л. *Скобелева* за № 18, въ которомъ означено время выступленія дивизіи. Приказъ этотъ сообщенъ командирамъ полковъ; обозы имъ вѣроятно разрѣшено будетъ взять по неимѣнію вьюковъ.

Хлѣбопеченіе идетъ туго. За минувшія сутки испечено только 2.700 хлѣбовъ, что недостаточно даже на текущую потребность 2 полковъ; и то хлѣбъ пекли частью изъ готовой муки, найденной у жителей въ городѣ. Сегодня пекутъ изъ перемолотой, но единственная вѣтряная мельница въ городѣ за

18 января 1878 г. безвѣтріемъ сегодня не дѣйствуетъ, казенная водяная мельница за высокой водой также не можетъ еще быть пущена. Послалъ молоть казенную пшеницу на 2 загородныя мельницы.

За текущимъ довольствіемъ хлѣбомъ трудно будетъ заготовить въ эти нѣсколько дней 5-дневный сухарный запасъ.

Только что полученный рапортъ командира Шуйскаго полка при семъ прилагаю. Полк. *Кукель.*

---

487. Командиръ 117-го пѣх. Ярославскаго полка ком-щему 30-й пѣх. дивизіей, 18 января 1878 г.

(Воен.-Учен. Арх., отд. II, д. № 5928, стр. 27).

Отъ 4 ч. пополудни, изъ г. Демотики. Доношу вашему превосходительству, что съ сего числа г. Демотика съ окрестными деревнями перешелъ въ распоряженіе начальника 3-й пѣх. дивизіи г.-л. *Карцова,* вслѣдствіе чего я лишенъ возможности исполнить предписаніе вашего превосходительства относительно заготовленія сухарнаго запаса на ввѣренную вашему превосходительству дивизію.

Баталіоны, расположенные въ Демотикѣ, удовлетворены хлѣбомъ по завтрашній день, а 1-я рота, расположенная въ Бургасъ-Кулелы, удовлетворена на 3 дня, и затѣмъ въ полку имѣется еще 5.700 хлѣбовъ и 7 мѣшковъ риса. Хлѣбы вѣсомъ отъ $1^1/_4$ до $1^1/_2$ ф. Въ полку все благополучно. Ожидаю распоряженія. Полк. *Хитрово.*

---

488. Командиръ 118-го пѣх. Шуйскаго полка ком-щему 30-й пѣх. дивизіей, 18 января 1878 г., № 1, г. Узунъ-Кепри.

(Воен.-Учен. Арх., отд. II, д. № 5928, стр. 28).

Доношу вашему превосходительству, что 4-я рота ввѣреннаго мнѣ полка вчера вечеромъ 17 числа сего мѣсяца прибыла на станцію желѣзной дороги Павлокіой и расположилась на этой станціи. Вышеозначенная станція по донесенію ротнаго командира совершенно разрушена и телеграфъ на опой испорченъ; изъ служащихъ на оной лицъ не оказалось никого. Изъ подвижного состава найденъ одинъ вагонъ съ трубами и другими мелкими частями для локомотива. Въ деревнѣ никого изъ жителей нѣтъ. Полк. *Лыщинскій.*

---

489. Приказъ по 30-й пѣх. дивизіи 18 января 1878 г., ст. Узунъ-Кепри.

(Воен.-Учен. Арх., отд. II, д. № 5928, стр. 31).

Завтра, 19 января, полкамъ Шуйскому и Коломенскому, а также дивизіону 2-й батареи 9-й арт. бригады выступить въ 8 ч. утра съ настоящихъ мѣстъ расположенія и слѣдовать вдоль полотна желѣзной дороги въ д. Павлокіой—впереди Шуйскому полку, а за нимъ Коломенскому съ орудіями 2-й батареи. Полкамъ имѣть съ собою запасъ хлѣба, который заготовленъ жителями г. Узунъ-Кепри.

Оставить команду отъ каждаго полка по 20 человѣкъ слабосильныхъ при одномъ офицерѣ отъ Шуйскаго полка для наблюденія за приготовленіемъ въ г. Узунъ-Кепри хлѣба для полковъ по распоряженію, объявленному уже городскому правленію, которое полк. *Лыщинскому* подтвердить завтра оному правленію, и дать наставленіе офицеру, при чемъ вмѣнить ему въ обязанность доставлять на желѣзнодорожную станцію, гдѣ и хранить хлѣбъ до отправки по желѣзной дорогѣ по полкамъ; командѣ оставить для перевозки хлѣба на станцію необходимое число подводъ поровну отъ каждаго полка. *18 января 1878 г.*

Принять къ непремѣнному исполненію приказъ по авангарду арміи отъ 15 января относительно вьюковъ и обоза. Въ особенности прошу обратить вниманіе на то, чтобъ не гнали за полками стада ословъ, ничѣмъ не нагруженныхъ и служащихъ только для потѣхи денщиковъ и тому подобныхъ нижнихъ чиновъ.

Дивизіону артиллеріи пройти черезъ мостъ у того мѣста, гдѣ она расположена, наложивъ шпалы, которыя по переправѣ снять, для свободнаго прохода поѣздовъ; далѣе слѣдовать по дорогѣ, пролегающей близъ полотна желѣзной дороги.

Двумъ баталіонамъ Ярославскаго полка оставаться въ Демотикѣ впредь до приказанія. Г.-м. *Шнитниковъ*.

---

490. Начальникъ штаба 30-й пѣх. дивизіи командиру 118-го пѣх. Шуйскаго полка, 18 января 1878 г.

(Воен.-Учен. Арх., отд. II, д. № 5928, стр. 29).

Командующій дивизіей приказалъ одну роту ввѣреннаго вамъ полка сегодня же передвинуть по полотну желѣзной дороги на ст. Павлокіой, которую занять. Если на ней окажутся какіе-либо запасы, принадлежащіе турецкому правительству, то привести ихъ въ точную извѣстность и приставить къ нимъ караулъ; вѣдомость найденнымъ запасамъ доставить въ штабъ дивизіи. Прикажите командиру роты также донести о личномъ составѣ служащихъ на станціи, какой подвижной составъ будетъ найденъ на станціи, не имѣется ли шанцеваго инструмента, какой именно и сколько, а также досокъ и шпалъ; въ исправности ли телеграфный аппаратъ, не испорчена ли далѣе телеграфная линія и въ исправности ли мосты. Роту снабдите достаточнымъ количествомъ продовольствія. (Съ чернового,—безъ подписи).

---

491. Командиръ 14-й арт. бригады начальнику штаба VIII арм. корпуса, 18 января 1878 г.

(Воен.-Учен. Арх., отд. II, д. № 5214, стр. 366).

Отъ 9 ч. вечера, изъ с. Татаркіой. Доношу для доклада его высокопревосходительству командиру корпуса.

1) Въ настоящее время находится въ с. Татаркіой 3-й батареи 14-й арт. бригады, 4 орудія и 24 зарядныхъ ящика. Остальныя 4 орудія и 2 запасныхъ лафета въ 5 в. отъ д. Ваково по дорогѣ на Татаркіой.

18 января 1878 г.

2) 3 батареи 9-й арт. бригады находятся въ с. Татаркіой 2 орудія и 15 зарядныхъ ящиковъ, на половинѣ перехода отъ Ваково на Татаркіой—5 орудій и 3 ящика.

3) Волы имѣются: въ 3-й батареѣ 14-й арт. бригады—24 пары, въ 3-й батареѣ 9-й арт. бригады—20 паръ. Сегодня мной посланы казаки изъ прибывшей для прикрытія 3-й батареи 9-й арт. бригады сотни 26-го полка для собиранія воловъ и пріобрѣтенія хлѣба въ окрестныхъ деревняхъ Г.-м. *Бискупскій* увѣдомилъ, что имъ послано еще 50 паръ воловъ; волы эти еще не прибыли.

4) Ожидается прибытіе партіи хлѣба, посланнаго г.-м. *Бискупскимъ*, въ количествѣ около 1.000 штукъ. По расчету батареи могутъ подтянуться въ с. Татаркіой завтра къ вечеру. (Съ копіи,—подл. подписалъ г.-м. *Худяковъ*).

---

492. Командиръ 2-й бригады 14-й пѣх. дивизіи командиру 14-й арт. бригады, 18 января 1878 г., № 3.

(Воен.-Учен. Арх., отд. II, д. № 4829д, стр. 234).

Прилагая при семъ записку начальника штаба VIII арм. корпуса, имѣю честь увѣдомить ваше превосходительство, что сегодня я вступаю съ первымъ эшелономъ, состоящимъ изъ 2 батарей и 2 баталіоновъ, въ г. Адріанополь, и что слѣдовательно ваше превосходительство имѣете принять начальство надъ идущими сзади третьими батареями 9-й и 14-й арт. бригадъ, при коихъ слѣдуетъ баталіонъ Минскаго полка и каз. сотня № 26 полка.

Для свѣдѣнія вашего превосходительства имѣю честь сообщить слѣдующее.

1) Батареѣ полк. *Дыхова* предписано мною, выступивъ завтрашній день, 19 января, изъ д. Татаркіой, слѣдовать однимъ переходомъ въ г. Адріанополь по той причинѣ, что у него батарея сосредоточена сегодня засвѣтло въ д. Татаркіой, что сегодня же я послалъ къ нему свѣжихъ 50 паръ воловъ и что слѣдованіе изъ д. Татаркіой въ г. Адріанополь по опыту перваго эшелона при свѣжихъ волахъ въ одинъ день совершенно возможно.

2) Батарея полк. *Мейнандера* съ Минскимъ баталіономъ сегодня частью стягивается въ д. Татаркіой, а завтра, 19-го, окончательно и также засвѣтло будетъ собрана въ д. Татаркіой, почему ей, какъ имѣющей до 50 паръ воловъ и какъ получающей весь остатокъ противъ 50 паръ, сегодня мною посланныхъ, также предписано однимъ переходомъ 20 января изъ д. Татаркіой придти въ г. Адріанополь.

3) Хлѣбомъ, мною собраннымъ, всѣ части снабжены по 19 января, а отправленнымъ мною сегодня въ распоряженіе полк. *Дыхова* изъ г. Адріанополя транспортомъ люди обезпечиваются хлѣбомъ по 21 января.

4) Маіору *Архипову* приказано собирать отсталыхъ всѣхъ частей, каковое приказаніе за нимъ и остается. Первая партія собранныхъ отсталыхъ мною направлена въ г. Адріанополь.

5) Казаки 23-го полка, посланные мною съ приказаніями, должны оста-

ваться въ распоряженіи вашего превосходительства, равно какъ и тѣ, кои состояли въ послѣднемъ эшелонѣ. *18 января 1878 г.*

Обо всемъ вышеизложенномъ мною донесено командиру VIII арм. корпуса.

Командиръ корпуса, находя, что дорога впредь хуже быть не можетъ и что батареямъ даны всѣ средства тяги, приказалъ вашему превосходительству доносить объ успѣхѣ движенія батарей два раза въ сутки. Г.-м. *Бискупскій.*

---

493. Начальникъ Ямбольскаго отряда начальнику штаба XI арм. корпуса, 18 января 1878 г.

(Воен.-Учен. Арх., отд. II, д. № 4985, стр. 27 и 31).

1) Отъ 9 ч. пополуночи, изъ Ямболя. Согласно предписанія 16 января за № 111 имѣю честь доложить, что 13-й Владимірскій улан. полкъ въ настоящее время расположенъ такъ: 2 эскадрона въ г. Ямболѣ, 1 эскадронъ въ Папаскіоѣ [1]) и четвертый на переправѣ у Кизилиндже. Разъѣзды отъ названнаго полка уже были въ Бургуджіу, Карнабатѣ, Русокесирѣ (Русокастро. *Ред.*), Харманкыри; затѣмъ внизъ по лѣвому берегу р. Тунджи осмотрѣна мѣстность по направленію къ Тюркменъ, Есекли и Папаскіой, откуда разъѣзды проникли до Карбунара, Буюкъ-Бояликъ, Саталкіой и Дермендере. Разъѣздъ, посланный къ г. Адріанополю, дабы войти въ связь съ кавалеріей VIII корпуса, еще не возвратился. Изъ совокупности донесеній разъѣздовъ, исполнившихъ свое назначеніе съ полнымъ успѣхомъ и отличіемъ, оказывается, что партіи черкесовъ и башибузуковъ, совмѣстно съ частью вооруженнаго турецкаго населенія группируются главнымъ образомъ у Беймахлези (къ югу отъ Русокесиръ), у Факи и у Киркилиссе, при чемъ у Факи мѣстность укрѣплена и имѣется 2 горныхъ орудія. Въ окрестности этихъ пунктовъ башибузуки неистовствуютъ и производятъ пожары, проявляя безусловное свое варварство противъ болгарскаго населенія (послѣднее донесеніе изъ Русокесиръ прилагается). Кромѣ этого по свѣдѣніямъ, доставленнымъ болгарами: а) долина р. Мендры вслѣдствіе разлива непроходима, б) турецкое населеніе бѣжитъ, собираясь въ Бургасъ, откуда пароходы увозятъ ихъ въ Требизондъ, в) другая часть бѣглаго населенія собралась у Киркилиссе, гдѣ транспортъ до 2 тыс. повозокъ установленъ вагенбургомъ, и бѣглецы вооружены ружьями, и г) на-дняхъ прибылъ въ Бургасъ пароходъ, нагруженный шанцевымъ инструментомъ (изъ Шумлы и Варны), и, погрузивъ кирки и лопаты, собранныя реквизиціей въ окрестностяхъ Бургаса, отплылъ въ Константинополь.

Продовольственные припасы, собранные въ Ямболѣ, состоятъ изъ пшеницы и ячменя въ зернѣ; муки нѣтъ, и для перемола заняты вблизи 4 мельницы. Наличныхъ запасовъ муки, хлѣба или сухарей нѣтъ. Въ г. Ямболѣ уже организована мною полиція и, во главѣ ея поставленъ мѣстный болга-

---

[1]) По даннымъ австр. карты Папаскіой соотвѣтствуетъ с. Попово 5-верстной карты въ 14 в. къ востоку отъ Кизилъ-Агача). *Ред.*

18 января 1878 г. ринъ Захарій *Коніаровъ*, окончившій курсъ въ Одесскомъ университетѣ, человѣкъ весьма полезный и оказавшій мнѣ уже не мало дѣловыхъ услугъ по собиранію свѣдѣній о краѣ и по сбору запасовъ, оставленныхъ турками.

Къ сему присовокупляю, что согласно предписанія ген. отъ инф. *Радецкаго*, прилагаемому въ копіи, съ прибытіемъ въ г. Ямболь полка отъ Своднаго корпуса мнѣ на смѣну, я выступаю съ командуемымъ мною Подольскимъ пѣх. полкомъ усиленными маршами на соединеніе съ дивизіей въ Адріанополѣ, при чемъ въ виду разлива рѣкъ и трудности сообщенія изъ Ямболя въ Адріанополь черезъ Ваково внизъ по Тунджѣ ген. отъ инф. *Радецкимъ* приказано какъ мнѣ, такъ и всѣмъ войсковымъ обозамъ, слѣдующимъ на Адріанополь, идти отъ Ямболя назадъ на Ени-Загру и затѣмъ вдоль по полотну желѣзной дороги слѣдовать черезъ Карабунаръ и Германлы въ Адріанополь кружнымъ путемъ.

При выступленіи мною будетъ оставлено около 30 чел. больныхъ, которые и сданы уланамъ, а начальствованіе Ямбольскимъ отрядомъ согласно приказу по XI арм. корпусу отъ 12 января сдамъ старшему, если не послѣдуетъ на то другого распоряженія со стороны штаба XI корпуса.

О дальнѣйшемъ направленіи разъѣздовъ согласно предписанія за № 111 распоряженіе сдѣлано, со своей стороны полагаю необходимымъ еще на нѣкоторое время удержать въ Папаскіоѣ дивизіонъ уланъ.

При Подольскомъ полку состоитъ сотня № 26 полка, выдѣленная въ Ямболь временно изъ отряда г.-ад. *Гурко*; о смѣнѣ этой сотни какою-нибудь другою командой испрашиваю распоряженій, дабы возвратить сотню № 26 полка въ отрядъ г.-ад. *Гурко*. Г.-м. *Духонинъ*.

2) По свѣдѣніямъ, доставленнымъ сего числа разъѣздами и болгарами, башибузуки и черкесы очистили Факи и какъ отъ Киркилиссе, такъ и отъ Факи тянутся къ берегу моря черезъ Гёктепе, Тырново; движеніе это началось будто бы 16 января. Разъѣздъ, посланный въ Адріанополь, не могъ туда проникнуть вслѣдствіе того, что у Беюкъ-Дербента оказалась будто бы партія башибузуковъ.

Приказано повторить движеніе и войти въ связь съ кавалеріей нашей у Адріанополя, для чего посылается изъ Папаскіоя цѣлый эскадронъ, такъ какъ ему придется дать по пути отпоръ бандамъ черкесовъ и башибузуковъ и кромѣ того отдѣлить отъ себя въ сторону развѣдочные разъѣзды для лучшаго осмотра мѣстности.

Сотня № 26 полка согласно приказанія, сообщеннаго мнѣ вашимъ превосходительствомъ, направлена мною въ Адріанополь и далѣе на присоединеніе къ отряду г.-ад. *Гурко*. Г.-м. *Духонинъ*.

P. S. Изъ Ямболя въ Сливно посылаются мною разъѣзды только черезъ день, такъ какъ въ Ямболи всего 2 эскадрона, отъ которыхъ поддерживается движеніе разъѣздовъ. Продовольственные припасы въ зернѣ переданы прибывшему въ Ямболь коменданту поруч. *Архангельскому*. Ген. отъ инф. *Радецкому* мною донесено, что я съ Подольскимъ полкомъ не могу выступить ранѣе 24 января, такъ какъ прибытіе частей 24-й дивизіи въ Ямболь ожидается 23 января.

494. Ком-щій 26-й пѣх. дивизіей ком-щему XI арм. корпусомъ, 18 января 1878 г.

18 января 1878 г.

(Воен.-Учен. Арх., отд. II, д. № 4985, стр. 30).

Отъ 8 ч. пополудни, изъ Сливны. Сегодня къ 7 ч. пополудни сосредочилась сюда вся 2-я батарея со 2-мъ баталіономъ 102-го пѣх. Вятскаго полка.

Такимъ образомъ въ настоящее время въ г. Сливнѣ находятся: 2 баталіона 101-го Пермскаго полка, 3 баталіона 102-го Вятскаго полка, за исключеніемъ 2 ротъ, оставленныхъ при обозѣ, 3 баталіона 103-го Петрозаводскаго полка, 1-я и 2-я батареи, полубатарея № 6 батареи, № 20 конная батарея и дивизіонъ Орденскаго драг. полка.

Для успѣшнаго передвиженія Вятскаго полка съ 2 батареями приходилось назначать въ теченіе 8 дней по 2 баталіона пѣхоты для разработки и исправленія дороги на протяженіи 15 в. Г.-м. *Малаховъ.*

---

495. Начальникъ Бугурджійскаго отряда ком-щему XI арм. корпусомъ, 18 января 1878 г., № 2.

(Воен.-Учен. Арх., отд. II, д. № 4985, стр. 23).

Отъ 12 ч. ночи, изъ д. Бургуджіу. Доношу вашему превосходительству, что въ частяхъ ввѣреннаго мнѣ отряда все обстоитъ благополучно.

Разъѣздъ въ 15 человѣкъ подъ командою прапорщ. *Смирницкаго*, посланный мною сего числа на разсвѣтѣ изъ Бургуджіу, черезъ Куруджіе на Черкешли и Каябашъ, возвратился вечеромъ въ 8-мъ часу обратно. Привезъ онъ нижеслѣдующія свѣдѣнія: въ Шепли, или Юзупли (на большой Сунгурларо-Вырбицкой дорогѣ) находится до 300 черкесовъ и башибузуковъ; Каябашъ и Черкешли пусты, потому что болгары изъ первой деревни бѣжали послѣ рѣзни вчерашняго числа, а турки направились къ Карнабату, гдѣ, конечно, наткнутся на $1^1/_2$ эскадрона нашихъ драгунъ. Туда по слухамъ пошло отъ 90 до 110 человѣкъ, и драгуны съ ними справятся, и кромѣ того около 24 башибузуковъ появилось вчера въ ущельѣ близъ Семени, но изъ донесенія, сейчасъ мною полученнаго отъ командира 2-го баталіона, видно, что турки оттуда отступили верстъ на 10 къ сѣверо-востоку, т. е. вѣроятно тоже къ Карнабату. Близъ Семени никакой рѣзни и перестрѣлки не было сегодня, а въ Каябашѣ разъѣздъ нашелъ зарѣзанными одного священника, двухъ чербаджи и 15 болгаръ.

Изъ Карнабата я пока еще никакихъ донесеній не имѣю и потому полагаю, что тамъ все благополучно.

Сегодня утромъ во время осмотра окрестностей Бургуджіу съ Марашъбуазскимъ и Садларійскимъ ущельями я встрѣтилъ большое число болгарскихъ семействъ, направлявшихся къ Сливно и бѣжавшихъ изъ Кумарево, гдѣ по показанію бѣглецовъ вчера была будто-бы большая рѣзня.

Имѣя въ виду съ одной стороны необходимость показать присутствіе нашей пѣхоты въ тѣхъ пунктахъ, гдѣ чаще всего появляются черкесы съ башибузуками, и тѣмъ, заставивъ ихъ быть болѣе осторожными въ своихъ

18 января 1878 г.

дерзкихъ набѣгахъ, успокоить нѣсколько окрестное населеніе, а равно принимая во вниманіе возможность отступленія черкесовъ отъ Карнабата обратно къ Черкешли, я призналъ полезнымъ направить подъ командою маіора *Степанова* 4-ю лин. и 1-ю стр. роты черезъ Куруджіе къ Черкешли и Каяваш у. Въ этихъ пунктахъ роты будутъ ночевать и 20 числа возвратятся обратно, а кавалерійскіе разъѣзды, пользуясь этимъ случаемъ, пройдутъ отъ Каяваша черезъ Изуплп до Кадыръ-Факли и отъ Черкешлы черезъ Сунгурларъ къ Кумарево, если только ничто этому не помѣшаетъ. Каждый разъѣздъ будетъ въ 12 драгунъ; большей силы назначить нельзя, такъ какъ свободныхъ людей нѣтъ. Если драгуны отбросятъ турокъ отъ Карнабата, въ чемъ я не сомнѣваюсь, и тѣ бросятся черезъ Сунгурларъ къ Черкешли, то здѣсь мною предписано устроить засаду.

Изъ Карнабата завтра будутъ посланы разъѣзды: на Айдосъ—взводъ драгунъ; на Русокастро—12 человѣкъ; на Ашляръ и Джумали—15 человѣкъ; столько же на Кумарево и Сунгурларъ, если только къ этому представится возможность. Въ противномъ случаѣ эти два послѣдніе разъѣзда пойдутъ туда 20 числа. Вообще желательно было бы докомплектовать дивизіонъ драгунъ до полнаго состава, такъ какъ служба здѣсь тяжела и людей много въ частыхъ раскомандировкахъ.

Если донесенія изъ Карнабата укажутъ на опасное положеніе этого города и на необходимость поддержать драгунъ въ виду важности занятія этого пункта нашими войсками, испрашиваю разрѣшенія послать туда баталіонъ съ двумя орудіями.

Завтрашняго числа я отправляюсь въ д. Семени для производства подробныхъ рекогносцировокъ окрестностей съ ущельями, а числа 20-го или 21-го предполагаю отправиться для такой же цѣли въ г. Карнабатъ съ конвоемъ изъ полувзвода драгунъ. Полк. *Тывальовичъ*.

---

496. Командиръ 13-го улан. Владимірскаго полка начальнику штаба XI арм. корпуса, 18 января 1878 г., № 7, г. Ямболь.

(Воен.-Учен. Арх., отд. II, д. № 4985, стр. 25).

Приказаніемъ начальника отряда ввѣренному мнѣ полку поручено освѣщать мѣстность по лѣвой сторонѣ р. Тунджи, охраняя движеніе войскъ VIII арм. корпуса, вслѣдствіе чего г.-м. *Духонинымъ* отдано мнѣ приказаніе поставить одинъ эскадронъ въ Папаскіой [1]), одинъ эскадронъ въ Кизплиндже и дивизіонъ оставить въ Ямболи.

Мною 1-й дивизіонъ оставленъ въ г. Ямболѣ, на него возложено держать связь съ отрядами, находящимися въ г. Сливно и Бургуджи, посылать разъѣзды въ Овлалы, Арнауткіой, Туркменъ, Енпкіой и дальше въ Карнабатъ и Руссокастро.

3-й эскадронъ расположенъ въ Папаскіоѣ; обязанность его—посылать

---

[1]) См. примѣчаніе къ № 493 наст. вып. *Ред.*

разъѣзды въ Еникіой, Бургуджи, Алатлы, Карабунаръ и дальніе—на Факи (Умуръ-Факи. *Ред.*) и Кайбиларъ. *18 января 1878 г.*

4-й эскадронъ расположенъ въ с. Кизилинджe; обязанность его—слѣдить за цѣлостью мостовъ черезъ р. Тунджу, посылая разъѣзды въ расположеніе 3-го эскадрона и на Буюкъ-Боялыкъ [1]) и къ Буюкъ-Дербенту, стараясь войти въ связь съ кавалеріей, дѣйствующей изъ Адріанополя. Дѣйствіе дальнихъ разъѣздовъ при семъ вашему превосходительству прилагаю [2]).

Считаю обязанностью заявить вашему превосходительству, что въ тѣхъ мѣстностяхъ, гдѣ были наши дальніе разъѣзды (отъ болгаръ мною слышано), черкесы при нападеніи на села производятъ усиленныя злодѣйства. Полк. *Бехтеевъ.*

---

497. 13-го драг. Военнаго Ордена полка прапорщ. Сагайдакъ начальнику штаба XI арм. корпуса, 18 января 1878 г., № 7.

(Воен.-Учен. Арх., отд. II, д. № 4986, стр. 2).

Изъ д. Бинкоса. По приказанію вашего превосходительства вчерашняго числа я отправился изъ г. Сливны въ д. Бинкосъ, по дорогѣ заѣзжалъ въ близлежащія села для назначенія въ нихъ мухтаровъ и для того, чтобы, собравъ имѣющихся жителей, заняться исправленіемъ дороги, починкой мостовъ и зарытіемъ валяющихся труповъ. Во всѣхъ селахъ болгаръ оказалось очень мало и то не жители этихъ деревень, а бѣженцы, не имѣющіе никакихъ инструментовъ для починки пути и зарытія труповъ.

Почти половина с. Бинкосъ сожжена; болгаръ всѣхъ, которыхъ я засталъ въ немъ, было 25 чел., но собственно жителей до 15 чел., тоже не имѣющихъ никакихъ инструментовъ для починки дорогъ и мостовъ. Р. Твердичка сильно разлилась, такъ что переходъ въ бродъ крайне затруднителенъ, моста же на ней нѣтъ. Для возстановленія моста нужно не менѣе 30 чел. съ необходимымъ для этого инструментомъ. О чемъ доношу вашему превосходительству и испрашиваю распоряженія. Дорожный комендантъ прапорщ. *Сагайдакъ.*

---

498. Начальникъ штаба XI арм. корпуса начальнику Ямбольскаго отряда, 18 января 1878 г., № 119, г. Сливно.

(Воен.-Учен. Арх., отд. II, д. № 6631, стр. 124).

Честь имѣю сообщить вашему превосходительству, что для смѣны 55-го пѣх. Подольскаго полка отправлена изъ г. Тырнова 24-я пѣх. дивизія, голова коей, *по имѣющимся частнымъ свѣдѣніямъ*, подойдетъ къ Ямболю 23 сего января; что же касается сотни 26-го каз. полка, то она, какъ не входящая ни въ составъ ни въ расчетъ войскъ XI корпуса, можетъ быть отправлена теперь же къ своему посту.

---

[1]) На 5-верстной картѣ—Голямъ-Боялыкъ. *Ред.*
[2]) Приложеніе это не сохранилось. *Ред.*

18 января 1878 г.

Вмѣстѣ съ этимъ прошу ваше превосходительство по приказанію командующаго корпусомъ сдѣлать распоряженіе, чтобы 13-й улан. Владимірскій полкъ, находящійся въ составѣ ввѣреннаго вамъ отряда, открылъ бы, посредствомъ усиленныхъ разъѣздовъ, связь съ войсками ген. *Скобелева* и ген. *Струкова*, занимающими еще съ 12 сего января г. *Адріанополь* и м. *Кыркилиссе* (Сорокъ церквей). Г.-м. *Немира*.

---

499. Начальникъ штаба 26-й пѣх. дивизіи командиру 104-го пѣх. Устюжскаго полка, 18 января 1878 г.

(Воен.-Учен. Арх., отд. II, д. № 6135, стр. 94).

Отъ 10 ч. пополуночи, изъ Сливны. До свѣдѣнія командующаго корпусомъ дошло, что около д. Медвенъ сѣвернѣе д. Городецъ показалась шайка башибузуковъ около 200 чел., почему его превосходительство приказалъ послать разъѣзды на Бургуджіу черезъ Черкешлы на Медвенъ для повѣрки этого извѣстія, по возвращеніи которыхъ прошу сообщить для доклада командиру корпуса и командующему дивизіею. Полк. *Юнаковъ*.

По прочтеніи прошу возвратить обратно.

---

500. Командиръ 2-го бат. 118-го Устюжскаго полка начальнику Бургуджійскаго отряда, 18 января 1878 г.

(Воен.-Учен. Арх., отд. II, д. № 6135, стр. 86).

1) Отъ 7 ч. . . . Разъѣздъ, посланный въ д. Санджакларъ, донесъ, что въ этой деревнѣ черкесовъ нѣтъ: они отступили за 2 часа ходу на сѣверо-востокъ. Перестрѣлки и рѣзни не было. Въ баталіонѣ благополучно. Маіоръ *Корендзе*.

2) Отъ 9 ч. 30 м. . . . изъ Сеймени. Вслѣдствіе появленія черкесовъ изъ горъ по направленію къ д. Аладаглы [1]) почтовый постъ драгунъ, тамъ находящійся, снявшись съ поста, прибылъ къ баталіону. Изъ свѣдѣній, полученныхъ отъ бѣгущихъ сюда болгаръ, конные черкесы появляются по разнымъ направленіямъ и гдѣ представится имъ возможность рѣжутъ болгаръ.

Для развѣдки и освѣщенія мѣстности необходимъ усиленный разъѣздъ, придавъ ему роту или двѣ пѣхоты. Не найдется ли возможнымъ командировать для этой цѣли роты съ кавалеріей. Маіоръ *Корендзе*.

---

501. Командиръ 2-го эскадрона 13-го драг. Военнаго Ордена полка командиру Бургуджійскаго отряда, 18 января 1878 г.

(Воен.-Учен. Арх., отд. II, д. № 6135, стр. 90).

Отъ 6 ч. вечера, изъ Карнабата. Доношу, что я съ $1^1/_2$ эскадронами прибылъ изъ Бургуджіу въ Карнабатъ въ 2 ч. дня и для охраны города за-

---

[1]) По даннымъ карты австр. ген. штаба с. Аладаглы лежитъ на Сливно-Карнабатской дорогѣ въ томъ мѣстѣ, гдѣ къ ней выходитъ дорога изъ Терзили. *Ред.*

нялъ постами дороги на Айдосъ, Шумлу, Борганлы (Баргани. *Ред.*) и поставилъ отдѣльный постъ близъ Ахыркіоя для охраненія каменнаго моста черезъ р. Азмакъ [1]). *18 января 1878 г.*

Кромѣ того поставленъ постъ въ д. Аладаглы [2]) для перевозки донесеній.

Дорога отъ Бургуджіу до Карнабата шоссейная, хотя мѣстами попорчена, но вездѣ проходима для всѣхъ родовъ войскъ и обозовъ; на ней 2 каменныхъ моста (крѣпкіе) и 7 мостиковъ черезъ ручьи; изъ нихъ 2 сломаны, но ихъ можно обходить.

Г. Карнабатъ имѣетъ до 1.000 дворовъ, изъ коихъ въ центрѣ города сгорѣло до 100.

При слѣдованіи изъ Бургуджіу, пройдя турецкое село Сегмени, найдено на шоссе 9 повозокъ съ имуществомъ и хлѣбомъ и при нихъ 3 убитыхъ болгарина. По показанію болгаръ обозъ принадлежитъ начальнику дружинъ *Панайоту*, а болгары убиты черкесами въ прошлую ночь; они сопровождали обозъ. Маіоръ *Колонтаевскій*.

502. Командиръ 2-й бригады 24-й пѣх. дивизіи начальнику той же дивизіи, 18 января 1878 г., № 4, г. Елена.

(Воен.-Учен. Арх., отд. II, д. № 6631, стр. 106).

Отъ 10 ч. вечера. По случаю неприбытія въ г. Елену до сего времени 1-й батареи 24-й арт. бригады выступленіе 95-го пѣх. Красноярскаго полка мною пріостановлено до прихода батареи.

О причинахъ неприбытія батареи донесу вашему превосходительству по разъясненіи таковыхъ. Г.-м. *Даниловъ*.

503. Командиръ 24-й арт. бригады начальнику 24-й пѣх. дивизіи, 18 января 1878 г., г. Елена.

(Воен.-Учен. Арх., отд. II, д. № 6631, стр. 102).

1) № 135. Доношу вашему превосходительству, что 1-я батарея ввѣренной мнѣ бригады 17-го утромъ была вся собрана у монастыря св. Николая и на моихъ глазахъ двинулась въ ущелье. Уѣзжая въ это время, я просилъ командира 95-го пѣх. Краснoярскаго полка полк. *Голохвастова* оставить при батареѣ нѣсколько ротъ, такъ какъ предвидѣлъ, что батарея, выступивъ изъ Тырнова 14 числа и слѣдуя по волнистой дорогѣ, сильно испорченной бывшимъ дождемъ и выпавшимъ снѣгомъ, задерживаемая обозами полковъ и парковъ, ночуя среди поля и не имѣя за все время движенія ни одной дневки, не въ состояніи будетъ пройти въ одинъ день переходъ отъ монастыря св. Николая до г. Елены безъ помощи пѣхоты, тѣмъ болѣе, что

[1]) На 5-верстной картѣ послѣднихъ двухъ названій не находится. Согласно картѣ австр. ген. штаба с. *Ахыркіой* лежитъ въ $5^1/_2$ в. къ западу отъ Карнабата по Сливненской дорогѣ; р. Азмакъ пересѣкаетъ ту же дорогу еще съ версту западнѣе. *Ред.*

[2]) См. примѣчаніе къ № 500 наст. вып. *Ред.*

18 января 1878 г. въ ущельѣ было много пѣхотныхъ обозовъ, засѣвшихъ передъ подъемомъ въ грязи.

Между тѣмъ Красноярскій полкъ ушелъ впередъ, оставивъ батарею, вслѣдствіе чего она остановилась не доходя с. Іоховцы (Евковцы, Яковцы? *Ред.*). Прошу дальнѣйшаго приказанія, такъ какъ офицеръ передалъ мнѣ, что всѣ полки дивизіи уходятъ, не ожидая артиллеріи. Полк. *Шепелевъ.*

На документъ — резолюція: „Здѣсь въ Еленѣ остается 1 баталіонъ Красноярскаго полка, чтобъ выждать прибытія 1-й батареи, и баталіонъ этотъ прослѣдуетъ съ батареей въ Твардицу“ *и расписка:* „Читалъ полк. *Шепелевъ*“.

(Воен.-Учен. Арх., отд. II, д. № 6702, стр. 39).

2) № 136. Доношу вашему превосходительству, что по собраннымъ мною частнымъ свѣдѣніямъ дорога отъ Кишлака до Твардицы настолько дурна и неразработана, что 9-фунт. орудія не только на лошадяхъ, но и на буйволахъ безъ помощи людей пройти не могутъ, а такъ какъ полки дивизіи уже выступили, не оставивъ людей не только для артиллеріи, но и для обозовъ, то, выждавъ въ Еленѣ 6-ю батарею, я всѣми имѣющимися средствами постараюсь ее переправить черезъ Балканы, если это будетъ возможно, для чего мною уже посланъ офицеръ для болѣе точнаго изслѣдованія означенной дороги.

Что же касается до 9-фунт. батарей, то по положительной невозможности перевала для 9-фунт. батарей прошу распоряженія вашего превосходительства отправить ихъ обратно въ Тырново и для болѣе скораго укомплектованія этихъ двухъ батарей людьми и лошадьми и вообще для приведенія ихъ въ порядокъ подъ личнымъ моимъ наблюденіемъ.

О послѣдующемъ прошу не оставить меня предписаніемъ или прошу разрѣшенія лично просить объ этомъ по командѣ командира IV арм. корпуса. (Съ чернового,—безъ подписи).

---

504. Начальникъ штаба 2-й грен. дивизіи командиру 1-й бригады той же дивизіи, 18 января 1878 г., № 43.

(Воен.-Учен. Арх., отд. II, д. № 5966, стр. 111).

Начальникъ дивизіи приказалъ: 1) наряжать ежедневно отъ полковъ Кіевскаго и Таврическаго по-очереди одного штабъ-офицера дежурнымъ по бригадѣ и с. Тырнову. Дежурному этому вмѣняется въ обязанность наблюдать за порядкомъ какъ въ частяхъ бригады и расположенныхъ въ деревнѣ батареяхъ, такъ и въ самомъ селеніи, посылая патрули и надзирая за тѣмъ, чтобы дежурные и дневальные исполняли свои обязанности. Всѣхъ одиночныхъ людей, слѣдующихъ черезъ Тырново на присоединеніе къ своимъ частямъ, отправлять къ этапному начальнику въ Сейменли. Дежурный штабъ-офицеръ долженъ въ особенности наблюдать за тѣмъ, чтобы не было никакихъ случаевъ мародерства, грабежа или насилія, и чтобы вообще жители не терпѣли отъ войскъ никакихъ притѣсненій.

2) Ежедневно наряжать по очереди отъ полковъ къ его превосходительству ординарцевъ, а также ефрейторскій караулъ. (Съ чернового,—подл. подписалъ полк. *Сахаровъ*). *18 января 1878 г.*

---

505. (Начальникъ 2-й грен. дивизіи. *Ред.*) командиру 2-й бригады той же дивизіи, 18 января 1878 г., № 44.

(Воен.-Учен. Арх., отд. II, д. № 5966, стр. 109).

По приказанію Начальника Полевого Штаба предписываю вашему превосходительству назначить одну роту Московскаго полка для смѣны роты Коломенскаго полка, находящейся въ Сейменли, а также смѣнить команду хлѣбопековъ 16-й пѣх. дивизіи, при чемъ принять и самое хлѣбопеченіе и всѣ имѣющіеся въ Сейменли склады муки и зерна. Смѣну эту произвести завтрашній же день.

Отъ роты Московскаго полка, смѣняющей роту Коломенскаго полка, назначить одного офицера на должность желѣзнодорожнаго коменданта на ст. Тырново-Сейменли; комендантъ долженъ состоять въ распоряженіи инспектора желѣзныхъ дорогъ, которымъ Главнокомандующій назначилъ инж.-кап. *Иванова*. Въ распоряженіе коменданта назначить 6 чел. нижнихъ чиновъ. Завѣдывать хлѣбопеченіемъ, а также всѣми принятыми складами предписываю назначить одного изъ опытныхъ штабъ- или оберъ-офицеровъ. О томъ, кто будетъ назначенъ завѣдывающимъ хлѣбопеченіемъ, а также желѣзнодорожнымъ комендантомъ прошу ваше превосходительство мнѣ донести.

Командиръ роты, смѣняющей въ Сейменли роту Коломенскаго полка, долженъ исполнять обязанности этаннаго начальника, собирая всѣхъ отставшихъ, какихъ бы частей они ни были, и отправляя ихъ по этапамъ въ Адріанополь. Слѣдующіе этапы устроены будутъ въ Херманлы и Мустафа-паша, при чемъ командиру 3-го баталіона Кіевскаго полка поручается общее наблюденіе за всею этапною линіею Сейменли—Мустафа-паша. Сдѣлайте распоряженіе о снабженіи ротнаго командира деньгами для продовольствія проходящихъ. (Съ чернового,—безъ подписи).

---

506. Начальникъ 2-й грен. дивизіи командиру 5-го грен. Кіевскаго полка, 18 января 1878 г., № 42, с. Тырново.

(Воен.-Учен. Арх., отд. II, д. № 6048, стр. 1).

По приказанію Начальника Полевого Штаба предписываю вашему высокоблагородію отправить завтрашній день одинъ баталіонъ ввѣреннаго вамъ полка въ Германлы, гдѣ три роты этого баталіона должны смѣнить роты Зарайскаго полка, а одна рота должна быть отправлена далѣе по желѣзной дорогѣ въ Мустафа-пашу, гдѣ она должна будетъ смѣнить роту Зарайскаго же полка. Для отправленія роты по желѣзной дорогѣ слѣдуетъ заблаговременно войти въ спошеніе съ желѣзнодорожнымъ начальствомъ станціи Германлы о возможности и времени отправленія. Если же рота по заявленію желѣзнодорожнаго

18 января 1878 г. начальства не можетъ быть перевезена 20 числа, то она должна 20-го идти обыкновеннымъ путемъ въ Мустафа-пашу, гдѣ и смѣнить роту Зарайскаго полка не позже 21-го.

Отъ высланныхъ ротъ должны быть назначены на станціи Германлы и Мустафа-паша по одному офицеру на должности желѣзнодорожныхъ комендантовъ, при чемъ къ каждому изъ этихъ комендантовъ слѣдуетъ назначить по 6 человѣкъ нижнихъ чиновъ. Коменданты должны состоять въ распоряженіи инспектора желѣзныхъ дорогъ, которымъ Главнокомандующій назначилъ инж.-кап. *Иванова*. О томъ, кто будетъ назначенъ прошу мнѣ донести.

Командиру баталіона состоять при тѣхъ ротахъ, которыя будутъ въ Германлы. Командиру этому поручите устроить въ Германлы хлѣбопеченіе для его частей, а если тамъ найдено будетъ излишнее количество соли и другихъ продуктовъ, то предпишите ему донести объ этомъ вамъ.

Командиръ роты въ Мустафа-паша и одинъ изъ ротныхъ командировъ въ Германлы должны исполнять обязанности этапныхъ начальниковъ, собирая всѣхъ отставшихъ, какихъ бы частей они ни были, и отправлять ихъ по этапамъ въ Адріанополь къ тамошнему коменданту. Командиру баталіона имѣть общее наблюденіе за всею этапною линіею Сейменли—Мустафа-паша. Ротныхъ командировъ снабдите деньгами для продовольствія проходящихъ. Г.-л. *Цвѣтинскій*.

---

507. Командиръ 6-й батареи 3-й грен. арт. бригады командиру 1-й бригады 3-й грен. дивизіи, 18 января 1878 г., № 33 [1]).

(Воен.-Учен. Арх., отд. II, д. № 6051, стр. 48).

1) На маршъ черезъ д. Опанъ. Ввѣренная мнѣ батарея съ трудомъ прибыла въ деревню Опанъ, гдѣ и расположилась на ночлегъ, далѣе же слѣдовать не могла вслѣдствіе сильнаго утомленія лошадей; колеса врѣзаются въ землю по самую ступицу, что и принуждало подъ каждое орудіе подстегивать по 3 выноса, а все недостаточно. Посему прошу распоряженія вашего превосходительства назначить въ помощь къ ввѣренной мнѣ батареѣ 1 баталіонъ пѣхоты. Безъ помощи послѣдней батарея слѣдовать не можетъ. Полк. *Дитмарсъ*.

На документѣ—помѣтка: „Получено 18 января 1878 г.“.

2) На маршъ черезъ д. Аладагъ. Допошу вашему превосходительству, что сего числа я съ батареей положительно не могу двигаться далѣе изъ д. Аладагъ въ д. Тырново-Семепли. Всѣ лошади вслѣдствіе распутицы до того замучены, что даже не принимаютъ никакого корму; самыя сильныя лошади отказываются работать и падаютъ отъ утомленія въ грязи. Кромѣ того поломки во всѣхъ зарядныхъ ящикахъ представляютъ серьезное затрудненіе, такъ что, не починивши ихъ основательно, придется только двинуть впередъ одни орудія безъ снарядовъ. Обозъ же мой тоже требуетъ основательной починки: безъ сухарнаго запаса батарея существовать не можетъ.

---

[1]) Оба рапорта за однимъ №. *Ред.*

За все время похода пало много лошадей, также многія заболѣли, такъ что въ положенной запряжкѣ положительно нечего припречь, а въ эту распутицу, да съ утомленными лошадьми нѣтъ никакой физической возможности двигаться впередъ. Завтра постараюсь двинуть батарею до д. Тырново-Семенли. Полк. *Дитмарсъ*. *18 января 1878 г.*

508. Телеграммы г.-л. Скобелева г.-ад. Непокойчицкому, 19 января 1878 г. *19 января 1878 г.*

(Воен.-Учен. Арх., отд. II, д. № 5748, стр. 259).

1) Согласно приказанія доношу: въ Демотикѣ пшеницы 1.100 пудовъ, ячменя 1.000, кукурузы 115, ржи 30, муки 12 мѣшковъ, рису 12. (Съ черновой,—подл. подписалъ Г.-л. *Скобелевъ*).

(Воен.-Учен. Арх., отд. II, д. № 4926, стр. 83).

2) Покорно прошу сдѣлать распоряженіе о направленіи ко мнѣ частей ввѣреннаго мнѣ отряда, оставшихся въ тылу, а именно: сотню казаковъ изъ Адріанополя и хлѣбопековъ изъ Тырнова-Семенли. Также прошу приказать направить по желѣзной дорогѣ въ Чорлу 1-ю батарею 16-й бригады изъ Германлы: намъ она необходима. Завтра буду самъ въ Чорлу. Непріятель сосредоточенъ Хадемкіоѣ; говорятъ—2 табора въ Силиври. Г.-л. *Скобелевъ*.

На документѣ—помѣтка: „Къ дѣлу“.

(Воен.-Учен. Арх., отд. II, д. № 5748, стр. 230).

3) Войска сосредоточиваются въ Люле-Бургасѣ. Завтра иду въ Чорлу. Кавалерію пріостановилъ.

Чорлу укрѣпленъ вѣроятно; лично произведу рекогносцировку 22-го. Все благополучно. (Съ черновой,—подл. подписалъ г.-л. *Скобелевъ*).

4) Je vous prie donner ordre éxpédier immédiatement à Lulé-Bourgas hôpital provisoir et médicaments suivents: quinine, opium, morphine, ipeccacuanha, fer, tannin, ferrum sesquichloratum. Les tirailleurs de l'avant-garde manquent presque totalement de médicaments et bandages. (Съ черновой,—подл. подписанъ général. *Scobeleff*).

5) Сотня, посланная въ Киркилиссе, доложила, что много вооруженныхъ шаекъ жителей, черкесовъ и даже пѣхоты; посылаю послѣднюю мою полусотню. Нельзя ли двинуть что-нибудь изъ Адріанополя. Докладываю о необходимости спѣшнаго занятія Киркилиссе. (Съ черновой,—подл. подписалъ г.-л. *Скобелевъ*).

509. Начальникъ авангарда арміи Начальнику Полевого Штаба, 19 января 1878 г., № 35, г. Люле-Бургасъ.

(Воен.-Учен. Арх., отд. II, д. № 4926, стр. 97).

Въ виду малочисленности кавалеріи во ввѣренномъ мнѣ авангардѣ, а въ особенности весьма ограниченнаго состава въ нѣкоторыхъ кавалерійскихъ

19 января 1878 г. и казачьихъ полкахъ, имѣю честь покорнѣйше просить ваше высокопревосходительство сдѣлать распоряженіе о возвращеніи къ своимъ частямъ сотенъ, оставленныхъ въ Адріанополѣ и занимающихъ почту между Адріанополемъ и Казанлыкомъ.

Кавалерія съ каждымъ шагомъ впередъ становится для меня все болѣе и болѣе необходимою, и недостатокъ ея весьма чувствителенъ. Фуража же на всемъ этомъ пространствѣ *достаточно*, и безкормицы для лошадей бояться нельзя.

Вмѣстѣ съ тѣмъ имѣю честь просить ваше высокопревосходительство дать приказаніе перевезти по желѣзной дорогѣ въ Чорлу одну, а если можно и двѣ батареи.

При нынѣшнемъ состояніи дорогъ весьма вѣроятно, что безъ этой мѣры артиллерію мнѣ придется оставить въ Люле-Бургасѣ, Чорлу же занять одною пѣхотою. Точно также имѣю честь ходатайствовать объ отправленіи по желѣзной дорогѣ въ Люле-Бургасъ хлѣбопековъ отряда, оставленныхъ подъ командою маіора *Нефедьева* въ Тырновѣ-Семенли, и заготовленныхъ ими запасовъ хлѣбомъ и мукою. Эти запасы я принимаю во вниманіе при расчетахъ довольствія отряда, люди же крайне нужны, такъ какъ хлѣбопеченіе въ Люле-Бургасѣ въ полномъ ходу, но мы нуждаемся въ опытныхъ работникахъ. Г.-л. *Скобелевъ*.

---

510. Циркулярная телеграмма Главнокомандующаго, 19 января 1878 г.

(„Мой дневникъ“ *М. Газенкампфа*, стр. 399).

Отъ 8 ч. вечера, изъ Адріанополя. Сегодня, 19 января, въ 6 ч. вечера я и турецкіе уполномоченные подписали предварительныя условія мира. Часъ спустя подписаны условія перемирія.

Вмѣстѣ съ симъ посылаю приказанія нашимъ и всѣмъ союзнымъ войскамъ немедленно прекратить военныя дѣйствія. (Съ копіи,—безъ подписи).

---

511. Главнокомандующій начальнику авангарда арміи, 19 января 1878 г., № 101, г. Адріанополь.

(Воен.-Учен. Арх., отд. II, д. № 5748, стр. 229).

Перемиріе съ Турціею заключено и подписано 19 января, а потому предписываю сдѣлать немедленно распоряженіе о прекращеніи военныхъ дѣйствій по всѣмъ линіямъ.

Демаркаціонная полоса къ сторонѣ Константинополя назначается слѣдующая:

Турецкія войска въ трехдневный срокъ послѣ полученія приказанія о перемиріи очищаютъ позиціи и *укрѣпленія* на линіи Деркосъ—Бёюкъ-Чекмендже и отходятъ за линію отъ Кучукъ-Чекмендже черезъ д. Св. Георгія на Акбунаръ, а наши войска не переходятъ линіи отъ озера Деркоса у д. Чеменджикіой по прямому направленію на д. Карджала черезъ желѣзную дорогу на р. Карасу и по правому ея берегу до впаденія въ море.

Между этими чертами мѣстность считается нейтральною полосою, и ни одна изъ воюющихъ сторонъ не можетъ строить укрѣпленій или исправлять или усиливать существующихъ. *19 января 1878 г.*

Наши войска отнюдь не должны переходить указанной для нихъ черты подъ отвѣтственностью по военно-уголовнымъ законамъ.

Поэтому ваше превосходительство примете противъ этого самыя рѣшительныя мѣры и лично наблюдете за ихъ исполненіемъ.

Вамъ подчиняется гв. кавалерія, и вы расположите вашъ отрядъ вблизи означенной черты по вашему усмотрѣнію, а свою главную квартиру расположите въ Чаталджа.

Подробныя условія перемирія посылаются вслѣдъ за симъ.

Назначьте офицеровъ для проведенія на мѣстѣ и совмѣстно съ турецкими офицерами демаркаціонной полосы.

О полученіи этого приказанія и о распоряженіяхъ увѣдомить немедленно. Николай.

На документѣ—помѣтка: „Получено 21. I. 1878 г. въ 12 ч. утра“ [1]).

512. Главнокомандующій ком-щему XI арм. корпусомъ, 19 января 1878 г., № 102, г. Адріанополь.

(Воен.-Учен. Арх., отд. II, д. № 4984, стр. 1).

Перемиріе съ Турціею заключено и подписано 19 января, а потому предписываю сдѣлать немедленно распоряженіе о прекращеніи военныхъ дѣйствій по всей линіи.

Демаркаціонная полоса передъ фронтомъ вашего отряда опредѣлена:

Отъ Казана по теченію р. Медванъ, Дели-Камчикъ, Богазъ-дере, далѣе черезъ д. Оланлыкіой и по р. Хаджи-дере до берега моря. Затѣмъ весь берегъ Чернаго моря до оз. Деркоса не включительно поступаетъ во власть русскихъ войскъ, но которыя занимаютъ на берегу только Бургасъ и Мидію.

Демаркаціонная полоса шириною въ 5 в. распредѣляется равномѣрно по обѣ стороны указанныхъ выше рѣчекъ.

Какъ турецкія, такъ и русскія войска, которыя будутъ находиться за указанною полосою, должны возвратиться назадъ въ трехдневный срокъ по полученіи этого приказанія, которое вы имѣете сообщить и турецкимъ войскамъ черезъ парламентера.

Занимать всю указанную линію нѣтъ надобности, а достаточно занять главнѣйшіе пункты, а въ томъ числѣ Карнабатъ, Айдосъ и Бургасъ. Котелъ будетъ занятъ войсками Тырновскаго отряда.

Подробныя условія перемирія посылаются вслѣдъ за симъ.

Назначьте офицеровъ для опредѣленія на мѣстѣ и совмѣстно съ турецкими офицерами демаркаціонной полосы. Николай.

---

[1]) Въ тел. ген. *Скобелева* г.-ад. *Непокойчицкому* отъ 20 января указано, что приказъ о заключеніи перемирія полученъ въ 4 ч. въ ночь съ 19-го на 20 января. Это относится вѣроятно къ циркулярной телеграммѣ, помѣщенной подъ № 510 наст. вып. *Ред.*

19 января 1878 г.

513. Помощникъ Начальника Полевого Штаба ком-щему XI арм. корпусомъ, 19 января 1878 г., № 103, г. Адріанополь.

(Воен.-Учен. Арх., отд. II, д. № 4985, стр. 43).

Великій Князь Главнокомандующій изволилъ приказать дабы, 8-я кав. дивизія направилась черезъ Ени-Загру и Эски-Загру въ Чирпанъ, гдѣ и расположилась бы по усмотрѣнію начальника дивизіи. Въ случаѣ надобности въ томъ, дозволяется занять и прилегающія къ Чирпану селенія. Если бы дивизія уже выступила по какому-нибудь другому направленію, то ей слѣдуетъ вернуться и расположиться какъ указано въ Чирпанѣ и окрестностяхъ.

По приказанію Начальника Полевого Штаба сообщается для распоряженія объ исполненіи. Св. Е. В. г.-м. *Левицкій.*

На документъ—помѣтка: „Получено 25 января, тогда уже, когда 8-я кав. дивизія давно прошла по сказанному пути".

---

514. Условія перемирія между Императорскими россійскими войсками и ихъ союзниками и Императорскими турецкими войсками.

514. Conditions de l'armistice conclu entre les troupes Impériales russes et leurs alliés et les troupes Impériales turques.

(Воен.-Учен. Арх., отд. II, д. № 5252, стр. 12).

Вслѣдствіе предложенія Блистательной Порты и заявленнаго ея уполномоченными, ихъ превосходительствами *Серверъ-пашею* и *Намыкомъ-пашею*, согласія принять предъявленныя Россіею основанія для заключенія мира между воюющими сторонами, Главнокомандующій Россійскою Императорскою Дѣйствующею арміею изъявилъ согласіе прекратить военныя дѣйствія.

Для заключенія перемирія назначены уполномоченными: со стороны Его Императорскаго Высочества Главнокомандующаго его высокопревосходительство Начальникъ Штаба Дѣйствующей арміи генералъ-адъютантъ генералъ-отъ-инфантеріи *Непокойчицкій* и помощникъ его свиты Его Величества генералъ-маіоръ *Левицкій*, и со стороны уполномоченныхъ Блистательной Порты ихъ превосходительства ген. шт. дивизіонный генералъ *Неджибъ-паша* и бригадный генералъ *Османъ-паша*.

Лица эти по предоставленнымъ имъ полномочіямъ, согласились на слѣдующія условія для перемирія.

1) Перемиріе заключается между русскими, сербскими и румынскими, съ одной стороны, и между турецкими вооруженными силами съ другой, на все время веденія переговоровъ о мирѣ, впредь до благопріятнаго ихъ окончанія или до ихъ перерыва.

Въ послѣднемъ случаѣ о возобновленіи военныхъ дѣйствій каждая изъ сторонъ обязана предупредить другую за трое сутокъ съ обозначеніемъ числа и часа открытія враждебныхъ дѣйствій. Трехдневный срокъ будетъ считаться съ того времени, когда одна изъ сторонъ сообщитъ другой, на мѣ-

Par suite de la proposition de la Sublime Porte et du consentement exprimé par ses plénipotentiaires, L. L. E. E. *Server Pacha* et *Namyk Pacha*, d'accepter les bases formulées par la Russie pour la conclusion de la paix entre les parties belligérantes, le Commandant en Chef de l'Armée Impériale Russe s'est déclaré prêt à faire cesser les opérations militaires.

Pour la conclusion d'un armistice ont été désignés en qualité de plénipotentiaires: de la part de son Altesse Impériale le Commandant en Chef S. E. l'Aide de Camp général, Général d'Infanterie *Népokoïtchitzki*, Chef d'état major de l'Armée active, et son adjoint, le Général Major de la Suite de S. M. l'Empereur *Levitzki*, et de la part des plénipotentiaires de la Sublime Porte S. E. le Général de division d'état major *Nediib Pacha* et le Général de brigade d'état-major *Osman Pacha*.

Ces personnages, en vertu des pleins pouvoirs dont ils ont été investis, sont tombés d'accord sur les conditions suivantes.

1) Un armistice est conclu entre les forces armées de la Russie, de la Serbie et de la Roumanie, d'un côté, et celles de la Turquie, de l'autre, pour toute la durée des négotiations de paix et jusqu' à l'issue favorable de ces dernières ou jusqu'à leur rupture.

Dans cette seconde alternative et avant que les hostilités soient reprises, chacune des parties belligérantes sera tenue de dénoncer l'armistice trois jours à l'avance, avec la désignation de la date et de l'heure auxquelles les hostilités pourront être reprises. Le délai de trois jours courra à partir du mo-

19 января 1878 г.

стѣ, приказаніе высшаго начальства по этому поводу.

Императорское Россійское Правительство предложитъ Черногоріи прекратить военныя дѣйствія и примкнуть къ условіямъ перемирія между Россіею и Турціею, а Блистательная Порта, въ свою очередь, прекратитъ военныя дѣйствія противъ Черногоріи.

2) Перемиріе вступаетъ въ свою силу въ минуту подписанія этихъ условій, и войска той или другой стороны, переступившія послѣ этого срока указанную ниже демаркаціонную линію, должны возвратиться назадъ, равно возвратить захваченную при этомъ добычу.

3) Императорскія турецкія войска, кромѣ очищенія крѣпостей Рущука и Силистріи, оставляютъ Бѣлградчикъ, Разградъ, Хаджи-Оглу-Базарджикъ и на этомъ основаніи, между Императорскими россійскими, румынскими и сербскими войсками съ одной стороны, и Императорскими турецкими войсками съ другой, устанавливается слѣдующая демаркаціонная линія.

Демаркаціонная линія направится отъ Бальчика и Хаджи-Оглу-Базарджика по прямому направленію на Разградъ съ нейтральною полосою шириною въ 5 километровъ впереди этой линіи; далѣе линія продолжится отъ Разграда прямо на Эски-Джуму; отъ Эски-Джумы на Османбазаръ и Котелъ (Казанъ), которые занимаются россійскими Императорскими войсками, и нейтральная полоса проходитъ на 5 километровъ впереди этой линіи; затѣмъ демаркаціонная линія пролегаетъ по рѣкамъ Медванъ, Делпкамчикъ, Богазъ-Дере и черезъ селеніе Оглакъ-кіой и Хаджи-дере до Месемвріи, при чемъ нейтральная полоса, 5 килом. шириною, пролегаетъ по обѣ стороны этихъ рѣкъ, достигаетъ Чернаго моря и доходитъ вдоль берега до Деркосскаго озера. Однако русскія войска занимаютъ на берегу Чернаго моря лишь Бургасъ и Мидію для облегченія доставки продовольствія войскамъ, за исключеніемъ военной контрабанды. Далѣе демаркаціонная линія проходитъ отъ Деркосскаго озера, отъ с. Четмеджикъ черезъ Карджали по прямому направленію, пересѣкая желѣзную дорогу на правомъ берегу Карасу, вдоль теченія котораго она спускается до Мраморнаго моря. Турецкія войска очищаютъ линію укрѣпленій, точно также какъ и Деркосъ, Хадемъкіой и Буюкъ-Чекмедже. Демаркаціонная линія оттоманскихъ войскъ проходитъ отъ Кучюкъ-Чекмедже по прямому направленію черезъ св. Георгій и Акбунаръ (на берегу Чернаго моря). Пространство между русскою и турецкою линіями составитъ нейтральную полосу, гдѣ нельзя будетъ ни возводить, ни усиливать, ни исправлять укрѣпленій во все время продолженія перемирія. Отъ Мраморнаго моря демаркаціонная линія проходитъ перешейкомъ Галлипольскаго полуострова, по линіи Шаркіой—Ур-

ment où l'une des parties respectives aura signifié à l'autre sur les lieux l'ordre supérieur reçu à ce sujet.

Le Gouvernement Impérial de Russie proposera au Monténégro de cesser les opérations militaires et d'adhérer aux conditions de l'armistice convenu entre la Russie et la Turquie: la Sublime Porte de son côté cessera les opérations contre le Monténégro.

2) L'armistice aura force exécutoire du moment où ses conditions auront été acceptées et signées. Les troupes de l'une ou de l'autre partie qui après ce terme auraient enfreint la ligne de démarcation ci-dessous indiquée, devront se reporter en arrière en restituant le butin enlevé à cette occasion.

3) Outre l'évacuation des forteresses de Widdin, Roustchouk et Silistrie, stipulée dans les bases de paix, les troupes Impériales Ottomanes abandonnent Belgradzik, Razgrad et Hadji-Oghlou-Bazardzik. En conséquence, la ligne de démarcation à établir entre les armées Russes, Serbes et Roumaines d'un côté, et les armées Ottomanes de l'autre, est tracée ainsi qu' il suit.

La ligne de démarcation passera par Baltchik et Hadji-Oghlou-Bazardjik en droite ligne vers Razgrad, avec une zone neutre de 5 kilomètres en avant de cette ligne. Elle continuera de Razgrad en ligne droite à Eski-Djouma, d' Eski-Djouma à Osman-Bazar et Kotel (Kazan) qui seront occupés par les troupes Russes, et la zone neutre sera tracée en avant de la ligne, à cinq kilomètres de distance. Plus loin, la ligne de démarcation longera les rivières Medvan, Déli-Kamtchik, Bogaz-déré et par le village d'Oglanlou-keui et par Hadji-déré, jusqu' à Missevri, la zone neutre, d'une largeur de 5 kilomètres, suivant les deux rives de ces rivières jusqu'à la mer, et le long de la côte jusqu'au lac de Derkos. Toutefois, les troupes Russes n' occuperont sur la côte de la mer Noire que Bourgas et Midia, dans le but de faciliter le ravitaillement des troupes et à l'exclusion de la contrebande de guerre. Du lac de Derkos, la ligne de démarcation se dirigera par Tchechmedjik et Kardjali en ligne directe en coupant le chemin de fer sur la rive droite du Karasou, dont elle suivra le cours jusqu'à la mer de Marmara. Les troupes Turques évacueront la ligne des fortifications, ainsi que Dercos, Hadem-keui et Bouyouk-Tchekmedjé. La ligne de démarcation de leur côté partira de Kutchuk-Tchekmedjé en ligne directe par Saint-Georges et Ak-Bounar, sur la côte de la mer Noire. Les terrains intermédiaires constitueront entre les lignes Turques et Russes une zone neutre où des travaux de fortification ne pourront être ni élevés, ni augmentés, ni réparés pendant la durée de l'armistice. A partir de la mer de Marmara, la ligne de démarcation passera par l'isthme de Gallipoli, la ligne de Charkeui à Ourcha et, plus loin, le long de la mer Egée, jusqu' à Dédé - Agatch et Makri, ce dernier point y compris. Ensuite, par la ligne où se

19 января 1878 г.

ша. Далѣе—берегомъ Эгейскаго моря до Деде-Агача и Макри включительно, затѣмъ водораздѣломъ между притоками рѣки Марицы, въ томъ числѣ и Арды, и рѣками, впадающими въ Эгейское море до Джумы; затѣмъ по линіи на Кюстендиль, Вранья, Планина-Голякъ, д.д. Меслину, Планина, Грапашница и д. Любче до границы Ново-Базарскаго санджака и по ней до границъ Сербіи, до мѣста, называемаго Капаоникъ - Планина. Джума, Кюстендиль и Вранья занимаются русскими или сербскими войсками. Приштина — турецкими войсками.

Установленіе демаркаціонной линіи между турецкими Императорскими и черногорскими войсками должно быть произведено особою коммисіею изъ уполномоченныхъ Турціи и Черногоріи, при участіи уполномоченнаго отъ Россіи.

Опредѣленіе на мѣстѣ границъ демаркаціонной полосы между войсками Императорскими русскими и турецкими должно быть произведено безотлагательно, тотчасъ послѣ подписанія этихъ условій, посредствомъ коммисій изъ уполномоченныхъ офицеровъ ближайшихъ корпусовъ и отрядовъ обѣихъ армій; тамъ же, гдѣ войскъ вблизи не будетъ, демаркаціонная полоса будетъ проходить по указаннымъ выше естественнымъ рубежамъ, о которыхъ объявляется для свѣдѣнія въ обѣихъ арміяхъ.

Демаркаціонная полоса отъ Джумы черезъ Врапью до границъ Ново-Базарскаго санджака опредѣляется на мѣстѣ коммисіею изъ уполномоченныхъ отъ Императорскихъ турецкихъ и сербскихъ войскъ при участіи русскаго уполномоченнаго.

4) Войска обѣихъ враждующихъ сторонъ, которыя ко времени подписанія этого условія будутъ находиться внѣ означенной линіи, должны быть немедленно отведены назадъ и исполнить это отнюдь не позже трехдневнаго срока.

5) Императорскія турецкія войска, оставляющія указанные въ § 3 укрѣпленные пункты, отходятъ съ оружіемъ, всѣмъ боевымъ снаряженіемъ и всѣмъ имуществомъ, которое можетъ быть увезено, по слѣдующимъ направленіямъ.

Изъ Видина и Бѣлградчика,—черезъ проходъ св. Николая, на Акъ-Паланку, Нишъ, Лѣсковацъ и далѣе черезъ Приштину или Врапью, для ближайшаго выхода на желѣзную дорогу.

Изъ Рущука, Силистріи, Хаджи-Оглу-Базарджика и Разграда—на Варну или Шумлу, по усмотрѣнію турецкаго военнаго начальства.

Военное и боевое имущество крѣпостей и военныя суда со всѣмъ имуществомъ могутъ быть увезены или оставлены, по описи въ двойномъ экземплярѣ за подписью военныхъ начальниковъ обѣихъ сторонъ, на попеченіе русскаго военнаго начальства, которое приметъ мѣры для сохраненія его

produit la distribution des eaux des affluents de la Maritza (y compris l'Arda) et des rivières qui se déversent dans la mer Egée, jusqu'à Djuma. Elle continuera sur une ligne tracée vers Kustendil, Vrania, Planina-Goliak, le village de Meslitza, Planina Grapachnitza, le village de Loubtche jusqu'à la frontière du sandjak de Novi-Bazar, pour aboutir, par cette frontière, à la Serbie, au point appelé Kopaonik-Planina. Djuma, Kustendil et Vrania sont occupés par les troupes Russes ou Serbes, Pristina par les troupes Ottomanes.

Le tracé de la ligne de démarcation entre les troupes Impériales Ottomanes et celle du Monténégro devra s'effectuer par une commission spéciale de plénipotentiaires de la Turquie et du Monténégro avec la participation d'un délégué Russe.

La fixation sur place des limites de la zone de démarcation entre les armées Impériales belligérantes devra avoir lieu sans délai, immédiatement après la signature des ces conditions, par l'entremise d'une commission d'officiers des deux armées ayant qualité à cet effet, et pris dans les corps et détachements les plus rapprochés des lieux du tracé. Là où il n'y aurait pas de troupes à proximité, la zone de démarcation suivra la direction et sera indiquée par les limites naturelles ci-dessus et qui sont portées à la connaissance des deux armées.

La zone de démarcation de Djouma, par Vrania jusqu' à la frontière du sandjak de Novi-Bazar, sera fixée sur place par une commission de délégués des troupes Impériales Ottomanes d'un côté et des troupes Serbes de l'autre, avec la participation d'un délégué Russe.

4) Les troupes des deux parties belligérantes qui à l'époque de la signature du présent acte se trouveraient en dehors de la ligne indiquée, devront immédiatement être portées en arrière, et cela pas plus tard que dans le délai de 3 jours.

5) En abandonnant les points fortifiés indiqués à l'article 3, les troupes Impériales Ottomanes se retireront avec leurs armes et leur munitions de guerre et objets d'équipement ainsi que le matériel qui peut être emporté dans les directions suivantes.

De Widdin et Belgradjik—par le défilé de St.Nicolas, vers Ak-Palanka, Nisch, Leskovatz, et par Vrania ou Pristina, selon qu' il sera plus facile pour gagner le chemin de fer.

De Roustchouk, Silistrie, Hadji-Oghlou-Bazardjik et Razgrad—vers Varna ou Choumla, selon que l'autorité militaire Ottomane en décidera.

Le matériel de guerre et autre des forteresses, les navires de guerre ou appartenant à l'état et tout ce qui s'y rapporte, pourront à volonté être emmenés ou laissés à la surveillance de l'autorité militaire Russe qui prendra des mesures pour leur conservation jusqu'à la conclusion de la paix

впредь до заключенія мира. Что же касается до провіанта, подверженнаго порчѣ, то онъ можетъ быть или проданъ или уступленъ русскому военному начальству за вознагражденіе по взаимному соглашенію.

Частное имущество остается неприкосновеннымъ.

Оставленіе названныхъ крѣпостей и укрѣпленныхъ пунктовъ должно быть исполнено не позже семидневнаго срока со времени полученія приказанія о томъ мѣстнымъ начальствомъ.

6) Турецкія Императорскія войска и военныя суда оставляютъ въ трехдневный срокъ и Сулину, если ледъ не будетъ тому препятствовать. Русское же военное начальство, въ свою очередь, сниметъ на Дунаѣ всѣ загражденія и по немъ откроетъ свободное плаваніе, но подъ надзоромъ русскаго военнаго начальства.

7) Въ провинціяхъ, занимаемыхъ русскими или союзными войсками, въ которыхъ во время подписанія этихъ условій будутъ находиться турецкія административныя власти, онѣ должны остаться при исполненіи своихъ обязанностей для охраненія спокойствія и порядка въ населеніи. Онѣ будутъ исполнять по мѣрѣ возможности требованія русскихъ военныхъ властей.

8) Желѣзнодорожныя линіи, которыя отойдутъ въ раіонъ расположенія русскихъ войскъ, остаются неприкосновенными, какъ всякая частная собственность, и имъ дозволяется свободное движеніе на протяженіи всѣхъ линій.

Для сего Оттоманское правительство разрѣшаетъ компаніямъ свободное движеніе ихъ подвижного состава по всей линіи, занятой какъ Императорскими турецкими, такъ и русскими войсками.

Въ движеніи частныхъ лицъ и грузовъ допускается полная свобода, только съ слѣдующими ограниченіями:

Провозъ предметовъ военныхъ потребностей и войскъ черезъ демаркаціонную линію воспрещается.

Движеніе въ расположеніи каждой воюющей стороны производится подъ надзоромъ ея военныхъ агентовъ.

9) Блистательная Порта на все время перемирія сниметъ блокаду съ портовъ Чернаго моря и не будетъ препятствовать свободному къ нимъ подходу судовъ.

10) Больные и раненые, принадлежащіе турецкой Императорской арміи, которые останутся въ раіонѣ расположенія русскихъ, сербскихъ и черногорскихъ войскъ, принимаются на попеченіе русскаго и союзнаго военнаго начальства, но при турецкомъ медицинскомъ персоналѣ, если таковой окажется на мѣстѣ. Они не считаются военноплѣнными, но не имѣютъ права безъ особаго разрѣшенія русскаго и союзнаго военd'après un inventaire en double signé par les deux parties. Quant aux vivres qui sont exposés par leur nature à subir des avaries, ils pourront être vendus ou cédés à l'autorité militaire Russe contre un prix équivalant à convenir. *19 января 1878 г.*

La propriété privée reste intacte.

L'évacuation des places et points fortifiés ci-dessus mentionnés devra être accomplie dans le délai de 7 jours au plus tard à partir de la réception de l'ordre relatif par le Commandant local.

6) Les troupes Impériales Ottomanes et les navires de guerre quitteront également Soulina dans le délai de 3 jours, si les glaces n' y mettent pas obstacle. L' autorité militaire Russe, de son côté, fera enlever du Danube toutes les entraves, et ouvrira le fleuve à la navigation tout en s'en reservant la surveillance.

7) Dans les provinces occupées par les troupes Russes ou alliées, dans lesqueles, lors de la signature de ces conditions se trouveraient encore des autorités administratives Ottomanes, ces dernières devront y rester pour continuer à exercer leurs fonctions et y maintenir la tranquillité et l'ordre parmi la population; elles auront aussi à remplir, dans la mesure du possible, les exigences des autorités militaires Russes.

8) Les lignes de chemin de fer comprises dans le rayon occupé par les troupes Russes, seront respectées comme toute propriété privée, et l'exploitation en sera libre sur tout leur parcours.

À cet effet le Gouvernement Ottoman laisse aux compagnies la faculté de la circulation de leur matériel roulant sur toute l'étendue de la ligne occupée tant par les armées Ottomanes que par les troupes Russes.

Pour la circulation des passagers et des marchandises une entière liberté sera accordée, sauf les restrictions suivantes:

Il sera défendu de transporter du matériel de guerre et des troupes à travers la ligne de démarcation.

Dans le rayon occupé par les deux armées, l'exploitation aura lieu sous la surveillance de l'autorité militaire de chacune d'elles.

9) La Sublime Porte lèvera le blocus des ports de la mer Noire pour toute la durée de l'armistice et ne s'opposera plus à la libre entrée des navires dans ces ports.

10) Le malades et blessés appatenant à l'armée Impériale Ottomane qui resteraient dans le rayon occupé par les troupes Russes ou par celles de la Serbie et du Monténégro seront pris sous la sauvegarde des autorités militaires Russes et alliées, mais ils seront soignés par un personnel médical Ottoman, s'il en existe sur les lieux. Les malades et blessés ne seront pas considérés comme prisonniers de guerre, mais ils ne pour-

19 января 1878 г.

наго начальства на свободный переѣздъ въ другіе пункты.

11) Начало перемирія считается съ семи часовъ пополудни девятнадцатаго (тридцать перваго) января 1878 года. Что же касается до другихъ сроковъ, они обозначены въ самомъ текстѣ перемирія.

Для Азіятскаго театра войны опредѣленіе подробностей перемирія имѣетъ быть произведено уполномоченными отъ Главнокомандующаго россійскою Императорскою Азіятскою Дѣйствующею арміею и отъ Оттоманскаго правительства.

О срокѣ начала перемирія на европейскомъ театрѣ войны управленіе русскою европейскою Дѣйствующею арміею сообщитъ по телеграфу таковому же управленію Азіятской арміи.

На подлинномъ подписано: *Непокойчицкій, Левицкій, Неджибъ, Османъ.*

ront, sans autorisation spéciale des chefs militaires Russes et alliés, se faire transporter sur d'autres points.

11) L'armistice commencera à courir à partir du $^{19}/_{31}$ Janvier à 7 heures du soir.

Quant aux autres délais, ils sont stipulés dans le texte même de l' armistice.

Pour le théâtre de la guerre en Asie, la fixation des détails aura lieu par l'entremise de plénipotentiaires désignés par le Commandant en Chef de l'Armée Russe en Asie et de ceux du Gouvernement Ottoman.

Le commencement de l'armistice sur le théâtre de la guerre en Europe sera notifié par le télégraphe au Commandement de l'Armée Russe en Asie.

(Signé) *Népokoïtchitzki, Lewitzki, Nedjib, Osman.*

515. Телеграммы г.-м. Шнитникова г.-л. Скобелеву, 19 января 1878 г.

(Воен.-Учен. Арх., отд. II, д. № 5748, стр. 185).

1) Отъ 11 ч. 55 м. пополуночи, изъ Узунъ-Кепри въ Люле-Бургасъ. Принято въ 11 ч. 58 м. пополуночи. Je pars aujourd'hui d'Ouzoun-Kepri avec les régiments Chouiski et Colomenski à Pavlokeui. Régiment Jaroslavski doit être transporté de Demotica à Ouzoun-Kepri par chemin de fer.

Ivanoff m'a communiqué qu'il ne peut pas fixer l'heure de la circulation des trains pour le transport des régiments.

Provisions j'ai seulement pour 2 jours. A Ouzoun-Kepri il restera un détachement de 40 hommes et un officier pour surveiller la préparation du pain lequel doit être transporté par chemin de fer.

L'expédition à Dedé-Agatch n'a pas eu lieu à cause d'un pont brûlé. Général *Chnitnikoff.*

На телеграммѣ—помѣтка рукой ген. Скобелева: „19 января 1878 г. Четверть третьяго пополудни. Оставленіе команды хлѣбопековъ въ Узунъ-Кепри и Демотикѣ оправдываю. Необходимо будетъ подвезти возможное туда довольствіе по желѣзной дорогѣ. Полкамъ 30-й дивизіи продолжать движеніе на Люле-Бургасъ и Чорлу. Ген. *Скобелевъ*".

(Воен.-Учен. Арх., отд. II, д. № 5748, стр. 254).

2) Изъ Узунъ-Кепри въ Люле-Бургасъ. Получено въ 4 ч. 50 м. . . L'artillerie ne peut pas avancer à cause de la boue et des grandes eaux. Je la quitte avec une compagnie à la station d'Onzoun-Kepri. Je vous prie prendre mésures de la transporter à Tchorlou par chemin de fer. Prière réponse. *Chnitnikoff.*

На телеграммѣ—помѣтка рукой ген. Скобелева: „Съ ротою оставлять 4 орудія нельзя: нужно—баталіонъ, да чтобъ непремѣнно вытащилъ. Безъ артиллеріи воспретить идти".

516. Командиръ 3-й стр. бригады въ штабъ авангарда арміи, 19 января 1878 г., № 79, г. Люле-Бургасъ.

19 января 1878 г.

(Воен.-Учен. Арх., отд. II, д. № 5748, стр. 216).

Вслѣдствіе отзыва отъ 19 января 1878 г. за № 36 увѣдомляю штабъ авангарда Дѣйствующей арміи, что 9-й, 11-й и 12-й стр. баталіоны ввѣренной мнѣ бригады прибыли въ г. Люле-Бургасъ; отсталыхъ нѣтъ.

Продовольствія при баталіонахъ 11-мъ и 12-мъ имѣется на одинъ день—на 20 января, при 9-мъ же стр. баталіонѣ провіанта не имѣется.

Обозы 11-го и 12-го стр. баталіоновъ прибудутъ въ Люле-Бургасъ не позже завтрашняго утра; въ обозѣ 11-го стр. баталіона везется хлѣба на 4 дня, въ обозѣ 12-го баталіона везется хлѣба, сала и рису на 5 дней. Обозъ же 9-го стр. баталіона, надо полагать, прибылъ сегодня въ Баба-Эски и везетъ продовольствія на 4 дня.

Порціоннаго скота при баталіонахъ имѣется не менѣе чѣмъ на 10 дней.

Всѣ три баталіона совершенно готовы къ выступленію изъ Люле-Бургаса завтра утромъ, полагая, что 9-му баталіону отпустятъ завтра утромъ изъ пекаренъ хлѣба на 20 января и что послѣ перехода будетъ дана дневка, дабы дать возможность людямъ варить себѣ пищу, такъ какъ вслѣдствіе крайне дурной и грязной дороги люди прибываютъ на ночлегъ очень поздно и не успѣваютъ заниматься варкой, а также чтобы дать возможность находить фуражъ для лошадей и порціоннаго скота, изъ которыхъ первыя сильно изнурились, а послѣдній, не имѣя корма, сталъ падать.

Что же касается до опанокъ, то за неимѣніемъ въ баталіонахъ по неотпуску отъ казны денегъ покупать кожи или опанки нѣтъ никакой возможности. Г.-м. *Блофіельдъ.*

---

517. Ком-щій 4-й стр. бригадой начальнику авангарда арміи, 19 января 1878 г., № 82, г. Люле-Бургасъ.

(Воен.-Учен. Арх., отд. II, д. № 5748, стр. 215).

Доношу вашему превосходительству, что въ баталіонахъ ввѣренной мнѣ бригады отсталыхъ не имѣется, вьюки съ сухарями находятся при баталіонахъ, обувь на людяхъ осмотрѣна и по возможности исправлена и замѣнена опанками, больные отправлены въ госпиталь; одинъ офицеръ на 10 человѣкъ при старшемъ и вьючная лошадь съ каждаго баталіона оставлены въ распоряженіи коменданта г. Люле-Бургасъ. Баталіоны къ выступленію всегда готовы. Полк. *Крокъ.*

---

518. Телеграмма кап. Жабыко г.-л. Скобелеву, 19 января 1878 г.

(Воен.-Учен. Арх., отд. II, д. № 5748, стр. 184).

Изъ Баба-Эски въ Люле-Бургасъ. Получено въ 1 ч. 40 м. дня. A midi arrivvés à la station Baba-Eski 2 divisions d'artillerie de la 14-me brigade et 5 compagnies d'infanterie. Attendons vos ordres. Capitaine *Jabiko.*

19 января 1878 г. *На телеграммѣ—помѣтка:* „19 января 1878 г. 3 ч. пополудни. Посадить на поѣздъ и везти въ Чорлу. Потѣснить донельзя. *Скобелевъ*“.

---

519. Начальникъ станціи Люле-Бургасъ (начальнику штаба авангарда арміи. *Ред.*), 19 января 1878 г.

(Воен.-Учен. Арх., отд. II, д. № 5748, стр. 146).

Monsieur le comte. J'ai le plaisir de vous informer que la ligne télégraphique est rétablie jusqu'à Adrinople d'un côté et jusqu'à Saidler de l'autre.

Ce matin j'ai communiqué avec Adrinople qui m'a répondu que la ligne télégraphique est bonne même au delà—jusqu'à Tirnovo-Semenli; avec la station de Saidler ayant communiqué elle m'a dit que la ligne doit être jusqu'à Tchorlou, mais que personne ne répond pas jusque là. Agréez etc. (Подпись неразборчива).

---

520. Телеграмма кап. Хмѣлевскаго подполк. гр. Келлеру, 19 января 1878 г.

(Воен.-Учен. Арх., отд. II, д. № 5748, стр. 145).

Телеграфная линія до Адріанополя возстановлена. Кап. *Хмѣлевскій*.

---

521. Командиръ л.-гв. Конно-Гренадерскаго полка начальнику авангарда арміи, 19 января 1878 г.

(Воен.-Учен. Арх., отд. II, д. № 5748, стр. 272).

Отъ 9 ч. пополудни, изъ д. Синапли. Вчерашняго числа около 5 ч. пополудни, подходя со ввѣреннымъ мнѣ полкомъ къ д. Азбоа, я былъ встрѣченъ выстрѣлами. Какъ оказалось впослѣдствіи, д. Азбоа была занята 43 аскерами и 33 вооруженными черкесами, сопровождавшими свои семейства и пожитки на 100 повозкахъ на желѣзную дорогу въ Константинополь.

При первыхъ же выстрѣлахъ я оцѣпилъ деревню и выслалъ впередъ разъѣздъ съ бѣлымъ платкомъ. Увидѣвъ этотъ знакъ, непріятель прекратилъ стрѣльбу и выслалъ для переговоровъ старшинъ. Послѣдовала сдача 43 аскеръ, вооруженныхъ ружьями Пибоди, и сложеніе черкесами всего своего оружія и лошадей.

Въ продолженіе ночи аскеры содержались подъ карауломъ. На слѣдующій день, т. е. 19 числа, черкесы съ семействами и имуществомъ на повозкахъ отпущены мною по направленію къ Константинополю, а аскеры взяты въ Синапли, гдѣ я имѣю сегодня ночлегъ.

Такъ какъ эскадроны ввѣреннаго мнѣ полка имѣютъ въ высшей степени слабый составъ, то, не признавая никакой возможности отдѣлять людей для конвоированія плѣнныхъ къ мѣсту квартированія вашего превосходительства, я отправлю ихъ въ Люле-Бургасъ подъ конвоемъ вооруженныхъ болгаръ.

Завтра, 20 января, всѣ свободныя отъ раскомандировокъ части ввѣреннаго мнѣ полка направляю на Сарай и думаю прибыть въ Странжео къ вечеру того же числа. 21-го полагаю подвигаться впередъ насколько возможно. *19 января 1878 г.*

Такъ какъ я вчерашняго числа получилъ свѣдѣніе, что Сарай сожженъ черкесами, то и призналъ необходимымъ имѣть сегодня ночлегъ въ Синапли, какъ въ видахъ продовольствія лошадей, такъ и для доставленія отдыха людямъ, которые вчерашнюю ночь провели безъ сна. Въ Сараѣ ни того ни другого достигнуть было бы невозможно, такъ какъ припасовъ не имѣется и чрезъ городъ двигаются массы черкесовъ, стремящихся въ Константинополь.

По порученію моему плѣнные аскеры были опрошены полк. *Гродековымъ*. Оказалось слѣдующее. Всѣ они, за исключеніемъ 3 изъ мустахфиза, принадлежатъ къ редифу; находились въ корпусахъ *Керима-паши* (ферика) и *Гуссейнъ-паши* (лива); оба эти корпуса находились на сѣверной сторонѣ Балканъ и частью занимали гарнизонъ въ Шумлѣ, частью стояли въ Казанѣ; они были отправлены къ Адріанополю, но, получивъ свѣдѣніе о взятіи этого города около Киркилиссе, потянулись въ Царьградъ; корпусъ *Керима-паши* состоитъ изъ 16 таборовъ; войска этого корпуса въ дѣлахъ съ русскими не участвовали, а потому составъ таборовъ 900—1.000 чел.; корпусъ *Гуссейна-паши* принималъ участіе въ несчастномъ для насъ дѣлѣ подъ Еленою; таборы его въ 720 чел.; таборовъ въ этомъ корпусѣ столько же, сколько и въ корпусѣ *Керима-паши*. Въ обоихъ корпусахъ 70 горныхъ и 9 полевыхъ орудій, запряженныхъ 8 лошадьми каждое; подъ Царьградомъ собраны всѣ сухопутныя войска откуда только можно было ихъ собрать, высажены матросы и съ кораблей сняты пушки, стрѣляющія снарядами въ 150 окъ; на линіи Чаталджа—Деркосъ устроено нѣсколько большихъ укрѣпленій въ разстояніи 2—3 в. одно отъ другого, въ промежуткахъ между ними имѣются ложементы; большія укрѣпленія не имѣютъ каменныхъ эскарповъ и контръ-эскарповъ; есть мины.

Мундиры и шинели плѣнныхъ сохранены весьма хорошо; видъ у нихъ бодрый и здоровый; пищу получали въ изобиліи: хлѣбъ, мясо, рисъ и масло; аскеры не продолжали сопротивленія вчерашняго числа потому, что ихъ могли убить; сдавшись, они остались цѣлы и невредимы; начальникъ всѣхъ войскъ подъ Царьградомъ—*Сулейманъ-паша*; люди въ корпусахъ *Гуссейна* и *Керима* принадлежатъ къ редифу и къ мустахфизу; люди снабжены патронами по 200 штукъ на винтовку. Изъ трехъ взятыхъ изъ разряда мустахфиза одинъ изъ Айдоса (негръ), другой изъ Гюмурджика и третій изъ Бургаса; первые двое показали, что въ мѣстахъ ихъ жительства взяты въ войска всѣ мужчины, способные носить оружіе; послѣдній говоритъ, что въ его родномъ городѣ есть еще люди, годные для войны; подъ Царьградомъ собрано вѣроятно 1.000 таборовъ. Вся взятая въ плѣнъ команда принадлежитъ къ различнымъ табарамъ; какъ показываютъ люди, они выписались изъ госпиталей и догоняли свои части; на продовольствіе въ пути на мѣсяцъ получили: рядовые 6 франковъ, а чауши 11 франковъ; у одного чауша есть медаль за усмиреніе Критскаго возстанія; на путевое довольствіе получили канме.

Въ заключеніе долгомъ считаю доложить вашему превосходительству, что завтрашняго числа выступаю на Сарай и далѣе на Странжео въ составѣ $1^1{}_2$ эскадроновъ, вслѣдствіе того, что отъ полка имѣются слѣдующіе расходы:

19 января 1878 г.

посты почтъ до 40 чел., выставленныхъ по распоряженію начальника дивизіи, и сводный эскадронъ въ составѣ 90 чел., отправленный изъ Адріанополя 12 января на Демотику, къ полку еще не присоединились; 4-й эскадронъ направленъ сторожить запасы въ Бунаръ-Гиссаръ, до смѣны его казаками; отъ означеннаго эскадрона отправленъ взводъ для рекогносцировки дороги отъ Бунаръ-Гиссара на Визу и Сарай, и завтра къ вечеру, надѣюсь, окончитъ работы; взводъ отъ 3-го эскадрона рекогносцируетъ дорогу отъ Азбоа на Визу, Мидію и Сарай и, надѣюсь, окончитъ работу къ 21 января; того же числа думаю послать отъ остающихся частей полка рекогносцировать мѣстность впереди Странджео, насколько возможно. По полученіи донесеній и кроки буду имѣть честь представить ихъ вашему превосходительству не позже 23 числа въ Беюкъ. Св. Е. В. г.-м. *гр. Ламздорфъ*.

---

522. Приказы по авангарду арміи 19 января 1878 г.

(Воен.-Учен. Арх., отд. II, д. № 5749, стр. 28).

№ 23, г. Люле-Бургасъ.

Предписываю начальнику отряда г.-м. *Блофіельду* назначить отъ 3-й стр. бригады одного врача и отъ 16-й пѣх. дивизіи двухъ фельдшеровъ для устройства госпиталя въ г. Люле-Бургасѣ и завѣдыванія онымъ. Врачу этому сегодня же явиться въ штабъ авангарда за приказаніями. Г.-л. *Скобелевъ*.

№ 24, г. Люле-Бургасъ.

Несмотря на неоднократныя мои приказанія и приказы о соблюденіи порядка и дисциплины при постоѣ ввѣренныхъ мнѣ войскъ на квартирахъ, я къ сожалѣнію узнаю, что на это начальниками частей не обращается достаточнаго вниманія. Сего числа снова поступили ко мнѣ жалобы на поведеніе нижнихъ чиновъ, которые позволяютъ себѣ грабить лавки и вообще производить безпорядки.

Отправившійся по указанію жалующихся на мѣсто безпорядковъ начальникъ штаба отряда доложилъ мнѣ, что солдаты разныхъ частей дѣйствительно сотнями разсыпались по улицамъ города и цѣлыми шайками вламываются въ лавки и дома, гдѣ берутъ все, что попадается имъ подъ руку.

Между прочимъ остановленъ имъ унт.-офицеръ роты Углицкаго полка.

Обращая снова вниманіе г.г. начальниковъ на такое неисполненіе ввѣренными имъ частями моихъ приказовъ, я полк. *Панютину* ставлю послѣднее на видъ, при чемъ ему предписываю:

1) 11-ю роту немедленно вывести изъ города и поставить на бивакъ въ полѣ не ближе 2 верстъ отъ города. При ротѣ находиться на бивакѣ непремѣнно *и г.г. офицерамъ*.

2) Возвратить роту въ городъ по моему особому приказанію. Ротный командиръ роты арестовывается мною *на двое сутокъ* домашнимъ арестомъ съ исполненіемъ обязанностей службы.

3) Капральный—взвода 11-й роты Углицкаго полка и унт.-офицеръ этой роты *Пор. . . .* разжалываются въ рядовые.

Приказъ этотъ прочесть во всѣхъ ротахъ и батареяхъ, эскадронахъ и сотняхъ авангарда. Г.-л. *Скобелевъ* [1]). *19 января 1878 г.*

№ 25, г. Люле-Бургасъ.

I. Унтеръ-офицеръ роты Казанскаго полка . . . . . за грабежъ разжалывается въ рядовые, и кромѣ того предписываю полк. *Лео* подвергнуть его наказанію розгами въ количествѣ ста ударовъ. Приговоръ этотъ привести въ исполненіе въ присутствіи всей роты завтра передъ выступленіемъ.

II. Командиру Казанскаго полка за допущеніе безпорядковъ въ своей части дѣлаю замѣчаніе.

III. Въ виду постоянныхъ жалобъ мѣстнаго населенія на поведеніе войскъ, предписываю усилить патрулированіе вокругъ расположенія частей въ городѣ. Костровъ на полу въ жилыхъ помѣщеніяхъ не зажигать. О порядкѣ высылки патрулей доносить изъ частей въ штабъ авангарда.

Предупреждаю г.г. начальниковъ частей, что по приходѣ въ Чорлу я буду осматривать части, при чемъ обращу особенное вниманіе на состояніе оружія, обуви и *шанцеваго инструмента*; послѣдній по характеру предстоящихъ дѣйствій необходимъ.

На документѣ—надписи: противъ п.п. I и II—„Обождать до окончанія слѣдствія [2])“ и противъ п. III—„Утверждаю. Г.-л. *Скобелевъ*“.

№ 26, г. Люле-Бургасъ.

Завтра ввѣренному мнѣ отряду выступить къ Чорлу двумя колоннами и въ два перехода.

1) Правая подъ начальствомъ г.-м. *Томиловскаго.*

Составъ колонны: 4-я стр. бригада, 1-я бригада 16-й пѣх. дивизіи, 8 чел. л.-гв. Уланскаго полка.

Колоннѣ этой двигаться *безъ всякаго обоза* по полотну желѣзной дороги. Ночлегъ назначается для 1-й бригады 16-й пѣх. дивизіи въ Балеходжа, 4-й стр. бригадѣ на желѣзной дорогѣ у Садлера и Чифликкіоя. Частямъ имѣть 2-дневное довольствіе хлѣбомъ или галетами по 1 ф. въ день и продуктами на людяхъ, мяса не менѣе 3 ф. на человѣка. Мясо имѣть также при себѣ.

2) Лѣвая колонна подъ начальствомъ г.-м. *Блофіельда.*

Составъ колонны: 3 баталіона 3-й стр. бригады, л.-гв. конная батарея, обозы всѣхъ частей, слѣдующихъ по полотну желѣзной дороги, 8 чел. л.-гв. Уланскаго полка.

Ночлегъ назначается въ Кариштиранѣ. Хотя и предписано мною отъ всѣхъ частей правой колонны оставить при обозѣ команды соотвѣтствующей числительности, но, тѣмъ не менѣе, благополучное слѣдованіе всѣхъ обозовъ до Чорлу возлагается на попеченіе г.-м. *Блофіельда.* Само собою разумѣется, что батарея должна прибыть съ бригадою.

Въ авангардѣ слѣдуетъ до Кариштирана впереди лѣвой колонны, не входя въ составъ оной, дивизіонъ л.-гв. Уланскаго полка; послѣ ночлега въ Кариштиранѣ весь Уланскій полкъ слѣдуетъ въ авангардѣ до Чорлу.

---

[1]) Весь приказъ написанъ собственноручно ген. *Скобелевымъ. Ред.*

[2]) Согласно этой резолюціи въ копіяхъ приказа, разосланныхъ въ части, помѣщенъ только п. III. *Ред.*

19 января 1878 г.

Выступленіе: а) кавалерія—въ $7^1/_2$ ч. утра, b) пѣхота въ 8 ч. утра и с) артиллерія—при пѣхотѣ.

Движеніе производить въ полномъ порядкѣ, соблюдая, въ особенности на ночлегахъ, всѣ военныя предосторожности.

Для свѣдѣнія сообщаю:

Непріятель сосредоточенъ въ числѣ до 80 тыс. при 200 орудіяхъ у Падынкіоя и Чаталджи. Черкескіой на желѣзной дорогѣ за Чорлу занятъ непріятельской кавалеріей. Со стороны Киркилиссы казаки доносятъ, что въ той мѣстности есть непріятельскія шайки. По слухамъ непріятель еще не очистилъ Родосто и Силиври. Наша кавалерія занимаетъ Айроболь, Чорлу, Сарай, Бунаръ-Гиссаръ и Киркилиссу.

Прошу всѣхъ начальниковъ частей доставлять ежедневно въ отрядный штабъ свѣдѣнія о количествѣ хлѣба, ими получаемаго изъ устроенныхъ въ Люле-Бургасѣ и Чорлу хлѣбопекаренъ.

Подтверждаю для исполненія: посылать отъ всѣхъ частей къ 9 ч. вечера офицеровъ въ штабъ отряда за приказаніями въ пунктахъ расположенія этихъ частей совмѣстно съ штабомъ авангарда. Г.-л. *Скобелевъ* [1]).

523. Приказаніе по авангарду арміи 19 января 1878 г.

(Воен.-Учен. Арх., отд. II, д. № 5753, стр. 234).

Отъ $11^1/_2$ ч. вечера, Люле-Бургасъ. На основаніи представленныхъ мнѣ частями свѣдѣній о состояніи продовольственныхъ запасовъ при частяхъ оказывается, что сего числа изъ хлѣбопекаренъ въ Люле-Бургасѣ выдано хлѣба 135 пуд., или 5.400 фун. (окъ 2.200); хлѣбъ этотъ розданъ во Владимірскій пѣх. полкъ (52 пуда), въ баталіоны 3-й стр. бригады, въ 13-й и 15-й стр. баталіоны, въ 4-ю батарею 16-й арт. бригады и въ роту саперъ, кромѣ розданнаго по мелочамъ въ караулы, штабы и пр.

На основаніи донесеній тѣхъ же частей я считаю обезпеченными хлѣбомъ до Чорлу:

1) Суздальскій пѣх. полкъ—довольствіе по 23 января.

2) 11-й и 12-й стр. баталіоны, которые имѣютъ при себѣ довольствіе по 20 января, и обозы которыхъ, согласно рапорта начальника бригады отъ 19 января за № 79, должны прибыть *не позже* завтрашняго утра.

3) 4-ю стр. бригаду, на основаніи донесенія отъ 19 января за № 82.

9-му стр. баталіону выслать завтра *къ 7 ч. утра* пріемщиковъ въ конакъ, гдѣ получить отъ г. *Соловейкова* 475 ф. по числу людей (по $1^1/_2$ ф.) на два дня (шт. 347).

Владимірскому пѣх. полку на основаніи донесенія командующаго дивизіей отъ 19 января разрѣшается получить 24 пуда (960 фун.) на два дня, что по числу штыковъ, 2.108, крайне недостаточно, но я надѣюсь, что есть остатокъ отъ сегодняшней получки и на крайность запасъ на вьюкахъ. Выслать пріемщиковъ въ конакъ *къ 7 ч. утра*. Сап. ротѣ 4-го баталіона получить также въ 7 ч. утра 4 пуда (160 фун.) хлѣба также на два дня.

[1]) Весь приказъ написанъ собственноручно ген. *Скобелевымъ*. *Ред.*

Артиллерія и 2-я бригада 16-й дивизіи могутъ начать получку хлѣба въ 2 ч. пополудни 20 января въ конакѣ. *19 января 1878 г.*

Прошу г.г. начальниковъ частей *помочь мнѣ* въ трудномъ для авангарднаго начальника дѣлѣ довольствія хлѣбомъ войскъ безъ помощи интенданта. Главная помощь будетъ заключаться въ своевременной доставкѣ *правдивыхъ* свѣдѣній о дѣйствительномъ состояніи продовольственнаго запаса хлѣбомъ и *сухарями. Послѣдніе, въ виду предстоящихъ важныхъ военныхъ событій, которыхъ ожидаю къ 27-му этого мѣсяца, настоятельно прошу беречь, беречь донельзя.*

Прошу прочесть: г.-м. *Блофіельда*, г.-м. *Томиловскаго* и полк. *Крока*. Г.-л. *Скобелевъ*.

Приписка. Ген. *Скобелевъ* проситъ г.-м. *Блофіельда*, г.-м. *Томиловскаго* и полк. *Крока* въ прочтеніи расписаться и затѣмъ возвратить этотъ приказъ въ штабъ. Подполк. *гр. Келлеръ*.

(Слѣдуютъ подписи названныхъ лицъ. Ред.).

524. Начальникъ штаба авангарда арміи ком-щему 16-й пѣх. дивизіей, 19 января 1878 г., № 36, г. Люле-Бургасъ.

(Воен.-Учен. Арх., отд. II, д. № 5748, стр. 214).

Начальникъ авангарда поручилъ просить ваше превосходительство увѣдомить штабъ отряда сегодня къ 8 ч. вечера:

1. Стянулись ли всѣ части командуемой вами дивизіи къ Люле-Бургасу. Если нѣтъ, то гдѣ эти части находятся, и какія въ полной готовности выступить завтра.

2. Подтянулись ли обозы ввѣренныхъ вамъ частей. Если нѣтъ, то далеко ли находятся. Сколько продовольствія (хлѣба и сухарей) при частяхъ и сколько въ обозѣ?

3. Отъ каждаго баталіона оставить по одной вьючной лошади въ распоряженіе коменданта для перевозки по мѣрѣ заготовленія хлѣба къ желѣзной дорогѣ и зерна къ мельницамъ.

4. Отъ каждаго же баталіона оставить въ Люле-Бургасѣ по 10 чел. нижнихъ чиновъ при старшемъ. Отъ каждой же бригады (стрѣлковой или линейной) по одному офицеру для помощи коменданту. Эти офицеры будутъ вызваны въ Чорлу по особому приказанію.

Кромѣ того ген. *Скобелевъ* приказалъ обратить вниманіе начальниковъ на состояніе обуви людей и возможной ихъ починки. Если возможно, купить или заказать здѣсь опанки. О заготовленіи опаночныхъ кожъ вмѣстѣ съ симъ дано знать ген. *Струкову*. Полполк. *гр. Келлеръ*.

На документъ—отвѣты командировъ полковъ:

„Суздальскій полкъ находится въ данное время въ томъ составѣ, въ какомъ онъ выступилъ изъ Адріанополя. Кромѣ 20 больныхъ, остающихся въ Люле-Бургасѣ, отсталыхъ нѣтъ.

Обозъ полка весь находится въ Люле-Бургасѣ, за исключеніемъ 15 воловьихъ подводъ, посланныхъ въ Адріанополь за 10-дневнымъ сухарнымъ за-

19 января 1878 г. пасомъ. Повозки эти находятся въ пути и когда прибудутъ къ полку—неизвѣстно.

Въ настоящее время въ полку имѣется продовольствія по 23 января. Полк. *Эрнъ*".

Казанскій полкъ весь находится въ Люле-Бургасѣ кромѣ двухъ ротъ (5-й лин. и 2-й стр.), оставленныхъ вчера для прикрытія 6-й полубатареи 14-й арт. бригады, отправленной на другую дорогу согласно приказанія ген. *Блофіельда*; кромѣ того не прибыли 1 оберъ-офицеръ, 50 рядовыхъ, оставленныхъ на горѣ св. Николая для спуска дивизіоннаго обоза, и 1 унт.-оф. и 20 рядовыхъ, конвоирующихъ плѣнныхъ турокъ до г. Адріанополя.

При полку находятся вьюки только съ патронами, остальные же вьючныя лошади, согласно приказанія по отряду 17 сего января, отправлены въ г. Адріанополь за полученіемъ 10-дневнаго сухарнаго запаса, но еще не возвратились.

Въ полку въ настоящее время, начиная съ сего 19 числа, не имѣется совершенно ни сухарей, ни крупъ, ни галетъ, ни соли, ни хлѣба, такъ какъ всѣ бывшіе запасы окончательно истощились; водки также не имѣется.

Обувь на многихъ нижнихъ чинахъ, несмотря на мѣры, принятыя для починки ея, въ крайней степени плоха; вчерашняго числа отъ непомѣрной грязи у большей части нижнихъ чиновъ оторвались подошвы, и они пришли босые.

Деньги, взятыя примѣрно на расходы во время похода, истощились; завѣдывающій же хозяйствомъ, при которомъ находятся деньги, къ полку изъ Семенли, гдѣ онъ оставленъ комендантомъ, не прибылъ и денегъ не доставилъ. Полк. *Лео*".

„Расходъ людей относительно ротъ въ штабѣ извѣстенъ. Во всемъ согласно съ полк. *Лео*. Полк. *Панютинъ*".

„Владимірскій полкъ находится въ Люле-Бургасѣ крэмѣ 12-й роты, оставленной при артиллеріи.

Больныхъ предполагается оставить здѣсь въ числѣ 12 чел.

Обозъ съ 6-дневнымъ запасомъ продуктовъ, кромѣ сухарей, слѣдуетъ за полкомъ и находится въ настоящее время въ одномъ переходѣ отсюда.

Хлѣба получено всего 52 пуда въ Люле-Бургасѣ. Волы порціонные идутъ съ обозомъ. Сухари въ количествѣ одного фунта на человѣка изъ Шейновскаго лагеря прибудутъ вмѣстѣ съ обозомъ. Водка въ количествѣ 20 ведеръ имѣется при полку.

Обувь потерпѣла дорогою сильно и приводится въ порядокъ по мѣрѣ прибытія ротнаго обоза, въ которомъ везутъ заготовленный на сей конецъ въ Адріанополѣ матеріалъ. Полк. *Аргамаковъ*".

---

525. Телеграмма г.-л. Скобелева доктору Приселкову, 19 января 1878 г.

(Воен.-Учен. Арх., отд. II, д. № 5748, стр. 259).

La 16-me division d'infanterie, 3-me et 4-me brigades des tirailleurs souffrent manque absolu de médicaments et bandages. Prie instamment d'envoyer l'un

et l'autre à Tchorlou par chemin de fer. (Съ черновой,—подл. подписана: général *Skobelew*). *19 января 1878 г.*

526. Телеграммы г.-л. Скобелева г.-м. Шнитникову, 19 ноября 1877 г.

(Воен.-Учен. Арх., отд. II, д. № 5928, стр. 35).

1) Отъ 9 ч. 15 пополуночи, изъ Люле-Бургаса. Получена въ 2 ч. 50 м. пополудни. Télégraphiez par quelles routes vous avancez sur Lulé-Bourgas, tenez-moi au courant depuis 21 janvier Tchorlou. Faites tout votre possible pour traîner canons, ce n'est qu'en cas d'absolue et complète impossibilité que je consentirai à les laisser avec un bataillon à une station pour être transportés chemin de fer. Dieu sait quand cela pourra s'effectuer. Lieutenant général *Skobelew*.

(Воен.-Учен. Арх., отд. II, д. № 5748, стр. 260).

2) Impossible de laisser votre artillerie avec une compagnie, il faut au moins un bataillon. Je désire coûte que coûte que vous ne laissiez pas l'artillerie en chemin. N'arrivez pas sans artillerie. La nôtre a été traînée par hommes. Attelez boeufs réquisitionnés. Difficile de compter sur chemin de fer. (Съ черновой,—подл. подписана: général *Skobelew*).

327. Телеграмма подполк. гр. Келлера г.-м. Струкову, 19 января 1878 г.

(Воен.-Учен. Арх., отд. II, д. № 5748, стр. 260).

Tchorlou. Le général *Scobelew* vous prie de prendre des mesures pour réquisitionner autant d'*opankis* qu'il est possible et de les garder jusqu'à l'arrivée des troupes. Le général *Skobelew* arrive demain, vous prie de l'attendre à Tchorlou. (Съ черновой,—подл. подписалъ подполк. *гр. Келлеръ*).

528. Телеграмма г.-л. Скобелева кап. Иванову, 19 января 1878 г.

(Воен.-Учен. Арх., отд. II, д. № 5748, стр. 259).

Merci pour informations. Pour le moment inutile. Avons blé ici. Informez général *Nepokoïczicky*. Tâchez de nous amener plus de plateformes et le plus vite possible pour transporter artillerie en avant.

Quand peut-on espérer que vous amènerez batterie de Hermanly et pain de Semenly avec *Nefedieff?* (Съ черновой,—подл. подписалъ г.-л. *Скобелевъ*).

529. Начальникъ штаба авангарда арміи коменданту г. Люле-Бургаса, 19 января 1878 г.

(Воен.-Учен. Арх., отд. II, д. № 5748, стр. 180).

Прошу немедленно увѣдомить, когда и сколько будетъ хлѣба сегодня. Подполк. *гр. Келлеръ*.

19 января 1878 г. *На документѣ—отвѣтъ:* „По запискѣ г. начальника штаба отпущено всѣмъ стр. баталіонамъ и половина Владимірскому полку; къ вечеру будетъ готово около 50 пудовъ, а къ утру 20 числа около 150 пудовъ еще, такъ что можно будетъ выдать остальную половину Владимірскому и на полки Углицкій и Казанскій. Поруч. *Васильевъ*".

530. Начальникъ авангарда арміи поруч. Ладыженскому, 19 января 1878 г., № 48.

(Воен.-Учен. Арх., отд. II, д. № 5748, стр. 143).

Предписываю вашему благородію съ полученія сего отправиться на станцію желѣзной дороги въ — [1]) (къ сторонѣ Адріанополя), гдѣ принять немедленныя мѣры для возобновленія телеграфнаго сообщенія съ *Люле-Бургасомъ и Адріанополемъ* или по крайней мѣрѣ съ — .

Если окажется, что аппаратъ почему-либо въ — дѣйствовать не можетъ, вашему благородію сдѣлать распоряженіе о простомъ соединеніи проволокъ для возстановленія телеграфнаго сообщенія между Люле-Бургасомъ и возможно ближайшей къ Адріанополю станціей желѣзной дороги помимо — .

Если аппаратъ въ — испорченъ, вы имѣете на дрезинѣ доѣхать до Эски-Баба и считать ваше порученіе оконченнымъ только тогда, когда телеграфъ въ Люле-Бургасъ будетъ дѣйствительно дѣйствовать.

Штабъ будетъ въ Чорлу 20 января. Въ Чорлу онъ останется вѣроятно нѣсколько дней. (Съ чернового,—подл. подписалъ г.-л. *Скобелевъ*).

531. Начальникъ авангарда арміи корн. Галлу, 19 января 1878 г., № 47.

(Воен.-Учен. Арх., отд. II, д. № 5748, стр. 144).

Предписываю вашему благородію съ полученіемъ сего отправиться въ — [1]) на станцію желѣзной дороги, гдѣ принять немедленно мѣры для возобновленія телеграфнаго сообщенія съ Люле-Бургасомъ съ одной стороны и съ Чорлу—съ другой.

Если окажется, что аппаратъ въ — почему-либо дѣйствовать не можетъ, вашему благородію сдѣлать распоряженіе о простомъ соединеніи проволокъ для возстановленія телеграфнаго сообщенія между станціями Люле-Бургасъ и Чорлу мимо — .

Имѣющуюся на станціи дрезину прикажите выслать въ Люле-Бургасъ.

По окончаніи возложеннаго на васъ порученія вы можете продолжать путь до Чорлу, гдѣ явитесь г.-м. *Струкову*. Штабъ прибудетъ въ Чорлу 20 января. (Съ чернового—подл. подписалъ г.-л. *Скобелевъ*).

---

[1]) Пропуски подлинника. *Ред.*

532. Начальникъ штаба авангарда арміи начальнику 3-й стр. бригады, 19 января 1878 г., № 36, г. Люле-Бургасъ.

19 января 1878 г.

(Воен.-Учен. Арх., отд. II, д. № 5425, стр. 153).

Начальникъ авангарда поручилъ просить ваше превосходительство увѣдомить штабъ отряда сегодня къ 8 ч. вечера:

1. Стянулись ли всѣ части ввѣренной вамъ бригады къ Люле-Бургасу. Если нѣтъ, то гдѣ эти части находятся и какія въ полной готовности выступить завтра.

2. Подтянулись ли обозы ввѣренныхъ вамъ частей. Если нѣтъ, то далеко ли находятся. Сколько продовольствія (хлѣба и сухарей) при частяхъ и сколько въ обозѣ.

3. Отъ каждаго баталіона оставить по одной вьючной лошади въ распоряженіе коменданта для перевозки по мѣрѣ заготовленія хлѣба къ желѣзной дорогѣ и зерна къ мельницамъ.

4. Отъ каждаго же баталіона оставить въ Люле-Бургасѣ по 10 человѣкъ нижнихъ чиновъ при старшемъ. Отъ каждой же бригады (стрѣлковой или линейной) по одному офицеру для надзора за нижними чинами и для помощи коменданту. Эти офицеры будуть вызваны въ Чорлу по особому приказанію.

Кромѣ того ген. *Скобелевъ* приказалъ обратить вниманіе начальниковъ на состояніе обуви людей и возможной изъ починки. Если возможно,—купить или заказать здѣсь опанки. О заготовленіи опаночныхъ кожъ вмѣстѣ съ симъ дано знать ген. *Струкову*. Подполк. *гр. Келлеръ*.

---

533. Проектъ реляціи г.-л. Скобелева о дѣйствіяхъ подчиненныхъ ему войскъ съ 1 января по 5 мая 1878 г. [1]).

(Воен.-Учен. Арх., отд. II, д. № 5753, стр. 186).

. . . V. Съ переходомъ Главной Квартиры въ Казанлыкъ Его Императорскимъ Высочествомъ Главнокомандующимъ было рѣшено дальнѣйшее и немедленное движеніе впередъ ввѣреннаго мнѣ отряда, при чемъ авангардъ его составили 3 полка 1-й кав. дивизіи (1-й л.-драг. Московскій, 1-й улан. Петербургскій и Донской каз. № 1), отданные Его Высочествомъ подъ общее начальство св. Е. В. г.-м. *Струкова*, а вся кавалерія—г.-л. *Дохтурова*, которому слѣдовательно былъ подчиненъ г.-м. *Струковъ*.

Со взятіемъ въ плѣнъ Шипкинской арміи русская армія имѣла передъ собой только одну еще армію *Сулеймана-паши*, сосредоточенную по послѣднимъ извѣстіямъ у Филиппополя; этой арміи угрожали съ запада войска г.-ад. *Гурко*, уже занявшаго къ тому времени Софію и подступавшія главными силами къ Татаръ-Базарджику и Самакову одновременно съ наступле-

---

[1]) Реляція эта обнимаетъ дѣйствія войскъ, подчиненныхъ ген. *Скобелеву*, съ 9 декабря 1877 г. Первая часть ея, относящаяся къ движенію изъ-подъ Плевны и къ переходу Балканъ, помѣщена въ Вып. 64, ч. II подъ № 26. Документъ безъ подписи и даты; соотвѣтствующаго ему подлиннаго рапорта въ дѣлахъ Воен.-Учен. Арх. не найдено*). *Ред.*

*) Въ вып. 64, ч. II указано, что реляція обнимаетъ время по 23 января; со времени изданія выпуска найдены послѣднія страницы документа, доводящія описаніе событій до расформированія авангарда 5 мая 1878 г. *Ред.*

19 января 1878 г.

шіемъ отряда г.-л. *Карцова* долиной Хіопса отъ Трояновскаго перевала къ Филиппополю. Сообразно этой обстановкѣ ввѣренный мнѣ отрядъ долженъ былъ двигаться съ возможной быстротой къ Адріанополю, чтобы отрѣзать армію *Сулеймана-паши* и совмѣстно съ войсками г.-ад. *Гурко* уничтожить ее, чтобы затѣмъ безостановочно идти на Константинополь.

Отрядъ двигался впередъ съ однимъ вьючнымъ обозомъ, продовольствуясь сухарными запасами и тѣмъ, что находилось по дорогѣ.

Составъ отряда: 16-я пѣх. дивизія, 3 полка 30-й пѣх. дивизіи (Серпуховскій полкъ былъ оставленъ въ Казаплыкѣ), 3-я и 4-я стр. бригады, 1 драг., 1 улан., Донскіе каз. № 1 и № 9 полки, Уральская сотня, 2-я горн. батарея и 4-я батарея 16-й арт. бригады; общее командованіе до 8 января принадлежало ген. *Радецкому*.

1-я бригада кав. дивизіи выступила изъ Эски-Загры 2 января въ 11 ч. утра: Петербургскій улан. полкъ на Ени-Загру, Московскій драг.—къ станціи желѣзной дороги Тырново и Донской каз. полкъ на Чирпанъ, гдѣ взялъ безъ боя въ тотъ же день большіе запасы; отсюда 2 сотни были направлены на Гютерли, откуда прибыли 4 января въ Тырново-Семенли.

Къ 7 ч. вечера Московскіе драгуны, сдѣлавъ 50 в. черезъ Ахикіой (Ахырито. *Ред.*), Узунъ-Хассанъ и Акбунаръ, стали подходить къ д. Семенли. Неожиданное наступленіе нашей кавалеріи заставило бѣжавшее населеніе быстро уходить, оставляя по дорогѣ скотъ, обозъ и стариковъ, не могущихъ слѣдовать далѣе. У д. Аладагъ полкъ былъ остановленъ для отдыха. Здѣсь отъ болгаръ, бѣжавшихъ изъ Семенли, получено было извѣстіе, что д. Семенли занята непріятельскими войсками и что мостъ черезъ Марицу защищенъ 6 орудіями. Для повѣрки этого свѣдѣнія посланъ былъ 2-й эскадронъ подъ начальствомъ кап. *Аммосова*.

Приближеніе драгунъ заставило турокъ быстро отойти за рѣку Марицу, но попытка драгунъ перейти мостъ встрѣтила сопротивленіе, почему охотники изъ драгунъ залегли на самомъ мосту за повозкою, чтобы помѣшать его разрушенію. Наступившая темнота не позволила видѣть, что дѣлается на турецкой сторонѣ моста, однако орудійная стрѣльба показала, что у турокъ дѣйствительно 6 орудій. Между тѣмъ въ Семенли масса вооруженныхъ бѣглецовъ открыла стрѣльбу противъ нашихъ людей. Въ такомъ критическомъ положеніи кап. *Аммосовъ* приказалъ охотникамъ очистить мостъ и сталъ отступать на полкъ. Въ 6 ч. утра слѣдующаго дня эскадронъ присоединился къ полку, испортивъ Ямбольскую желѣзную дорогу и телеграфъ.

Набѣгъ эскадрона кап. *Аммосова* произвелъ страшную панику между бѣжавшимъ населеніемъ, ночевавшимъ у Семенли. Оно бросилось на паромъ, на мостъ и даже искать броду, при чемъ потонуло много возовъ; турецкія же войска зажгли настилку моста и этимъ еще болѣе усилили панику.

На другой день 3 января г.-м. *Струковъ* рѣшился еще разъ повторить набѣгъ, но уже съ цѣлымъ полкомъ. Благодаря паникѣ турки не рѣшились удерживать моста и отступили къ желѣзнодорожной станціи. Эта счастливая случайность позволила драгунамъ подъ личнымъ начальствомъ г.-м. *Струкова* на глазахъ турецкой пѣхоты и артиллеріи починить мостъ и перейти рѣку безъ потерь. Турецкій таборъ послѣ перехода спѣшенныхъ дра-

гунъ на правый берегъ р. Марицы продолжалъ отступленіе на Херманлы, вслѣдствіе чего всѣ 6 орудій были захвачены послѣ незначительной перестрѣлки съ вооруженными жителями. *19 января 1878 г.*

Ст. Тырново была занята, и телеграфное сообщеніе Адріанополя съ Филиппополемъ прервано. Подвижного состава на станціи не оказалось. Къ вечеру, когда устроена была настилка моста, орудія перевезли на лѣвый берегъ Марицы, а конный эскадронъ переведенъ на правый ея берегъ, гдѣ и выставилъ аванпосты къ сторонѣ Германлы и Филиппополя.

Отъ служащихъ на станціи получено было извѣстіе, что изъ Ямболя въ послѣдніе дни прошло въ Филиппополь 29 поѣздовъ по 14 вагоновъ каждый, а 24 декабря прослѣдовалъ послѣдній поѣздъ, въ которомъ былъ самъ *Сулейманъ-паша.*

Такимъ образомъ въ 2 дня одною кавалеріею были достигнуты слѣдующіе результаты: захваченъ узелъ желѣзныхъ дорогъ на Ямболь, Адріанополь и Филиппополь, прервано телеграфное и желѣзнодорожное сообщеніе арміи *Сулеймана* съ Константинополемъ, сохраненъ огромный мостъ, который далъ нашей арміи возможность перейти безостановочно черезъ Марицу, могущую служить оборонительною линіею для турецкой арміи или же по крайней мѣрѣ задержать на ней русскія войска до тѣхъ поръ, пока армія *Сулеймана-паши* успѣетъ отойти къ Адріанополю, взято 6 дальнобойныхъ орудій и громадное количество скота и провіанта. Все это достигнуто съ потерею одного раненымъ, одного контуженнымъ и 2 убитыхъ лошадей.

По занятіи ст. Тырново, на другой день, 4 января, 3-й эскадронъ Московскаго драг. полка направленъ былъ мною къ Германлы. Въ 11 ч. утра командиръ эскадрона маіоръ *Чулковъ* настигъ 2 табора и шайку черкесовъ, но, имѣя приказаніе не ввязываться въ дѣло, онъ только прослѣдилъ за ними и узналъ, что они направляются на Адріанополь. Къ вечеру занято было с. Германлы и станція желѣзной дороги, откуда бѣжали вооруженные жители; равно удалились вышеупомянутые таборы. Наши потери: убитъ 1 рядовой и 3 ранено.

1-й уланскій полкъ выступилъ 3 января изъ Ени-Загры, занялъ станціи между Ени-Загрою и Семенли-Тырново и 4 января присоединился къ отряду въ Семенли-Тырновѣ.

5 января утромъ въ Семенли подошли: Владимірскій пѣх. полкъ, 11-й стр. баталіонъ и 4 орудія 16-й арт. бригады. Эти войска вмѣстѣ съ Московскимъ драг. полкомъ и сотнею Донского № 1 каз. полка составили передовой отрядъ авангарда Дѣйствующей арміи подъ начальствомъ г.-м. *Струкова.* Къ 7 ч. вечера того же числа эти пѣхотныя части достигли с. Германлы, пройдя такимъ образомъ почти безостановочно въ 2 дня пространство отъ Казанлыка до Германлы, т. е. около 120 в. Вслѣдъ за этими частями одна за другою подходили къ Германлы и прочія части 16-й и 30-й пѣх. дивизіи. Такимъ образомъ войска авангарда предупредили непріятеля занятіемъ этого пункта.

6 января 4-мъ эскадрономъ Московскаго драг. полка занятъ былъ послѣ перестрѣлки съ боя г. Мустафа-паша, при чемъ мы потеряли одного драгуна и двухъ лошадей. Эскадронъ всю ночь отбивался отъ шаекъ, упорно пытавшихся поджечь селеніе.

19 января 1878 г.

Еще 6 января, когда не было извѣстно о пораженіи арміи *Сулеймана*, я рѣшился, прибывъ въ Германлы, освѣтиться насколько возможно и принять всѣ мѣры, чтобы не пропустить *Сулеймана-паши* и чтобъ разбросаннымъ фланговымъ движеніемъ къ Адріанополю не подвергнуть отрядъ всѣмъ случайностямъ непредвидѣннаго боя. Съ этой цѣлью пѣхота была задержана въ Германлы, гдѣ въ теченіе 6 числа собрался весь мой отрядъ, и мною было сдѣлано распоряженіе объ укрѣпленіи выбранной *мною* позиціи впереди Германлы фронтомъ къ Хаскіою и Адріанополю. Укрѣпленія, построенныя къ . . .[1]) часамъ вечера 6 числа Владимірскимъ полкомъ, баталіономъ Суздадьскаго и 2 ротами Углицкаго подъ общей командой командира 62-го пѣх. Суздальскаго полка полк. *Эрна*, состояли изъ ложементовъ и батарей [2]).

6 числа замѣчено было большое скопленіе обозовъ между Хаскіоемъ и Германлы, а разъѣзды, высланные по направленію къ Хаскіою, не доходя Девралы, наткнулись на непріятельскую кавалерію и пѣхоту и отступили на позицію у Германлы. Эти признаки показали, что авангардъ *Сулеймана-паши* находится недалеко. Имѣя уже отрядъ сосредоточеннымъ на укрѣпленной позиціи и понимая значеніе Хаскіоя какъ пункта, откуда шла дорога въ долину Арды, а оттуда къ Адріанополю, я въ 9 ч. вечера отдалъ слѣдующія распоряженія.

1) 7 числа съ разсвѣтомъ полк. *Панютину* съ Углицкимъ полкомъ, 11-мъ стр. баталіономъ и 2 орудіями 4-й батареи 16-й арт. бригады произвести усиленную рекогносцировку къ Девралы и, если возможно, то разбить скопища или войска у Девралы и основательно освѣтиться, 2) г.-м. *Струкову* съ Московскимъ драг. и Петербургскимъ улан. полками и 1 сотнею Донского № 1 каз. полка двинуться на Черменъ освѣтиться къ Денекли, на Ваково и къ Адріанополю; предписано ему занять Адріанополь, если это можно сдѣлать не рискуя . . . . .[3]). Самъ же я съ главными силами (3 полка 16-й дивизіи—около 6 тыс. штыковъ, 2 полка 30-й дивизіи—около 4 тыс. штыковъ, 6 стр. баталіоновъ—около 3 тыс. штыковъ) съ остальной артиллеріей и 4 сотнями казаковъ занялся укрѣпленіемъ позиціи, избранной для боя впереди Германлы отъ Хаскіоя и со стороны Адріанополя, а также къ дополнительнымъ укрѣпленіямъ тетъ-де-пона впереди Тырновскаго моста.

Отрядъ г.-м. *Струкова* 7 числа утромъ вступилъ въ Мустафа-пашу и двинулся далѣе къ Чермену, пославъ разъѣзды къ Адріанополю.

Отрядъ полк. *Панютина* выступилъ въ 8 ч. утра, выславъ впередъ кавалерію. Дорога была отличная, но по сторонамъ ея снѣгъ былъ по колѣно. Войска, совершивъ огромный переходъ, были утомлены; къ тому же начались вьюга и 10° морозъ. Но, несмотря на это, войска бодро работали и бодро шли впередъ. Отрядъ прошелъ около 10 в. отъ Германлы, не встрѣчая непріятеля; вдругъ, около 10 ч., по отряду открылась стрѣльба съ высотъ, лежащихъ лѣвѣе дороги, гдѣ она дѣлаетъ поворотъ. На высотѣ замѣтны были солдаты, а за ними огромный обозъ. Въ ожиданіи разъясненія обстановки

---

[1]) Документъ поврежденъ. *Ред.*
[2]) Планъ этой позиціи см. въ концѣ книги. *Ред.*
[3]) Одна строка повреждена. *Ред.*

полк. *Панютинъ* занялъ позицію, поставивъ въ боевой линіи 1-й баталіонъ Углицкаго полка на лѣвомъ флангѣ, 11-й стр. баталіонъ — на правомъ и 2 орудія между ними по шоссе, а остальныя роты Углицкаго полка въ резервѣ за лѣвомъ флангомъ. Ошибочныя свѣдѣнія, доставленныя казаками, принявшими жителей при обозахъ за войска, заставили полк. *Панютина* держаться оборонительнаго положенія и даже послать ко мнѣ просьбу о подкрѣпленіи. Дальнѣйшія наблюденія, сдѣланныя во время боя, показали, что хотя турки и вытягиваютъ свой правый флангъ съ цѣлью охвата 1-го баталіона кап. *Хмълевскаго*, которому принадлежитъ самая серьезная роль въ этомъ бою, но что большихъ силъ у турокъ не замѣтно. Поэтому полк. *Панютинъ* рѣшилъ перейти въ наступленіе, усиливъ лѣвый флангъ войсками изъ резерва, не дожидаясь прибытія подкрѣпленій. Наступленіе всей боевой линіей, исполненное чрезвычайно быстро и энергично, увѣнчалось полнымъ успѣхомъ, и турки сразу бросились бѣжать, при чемъ большая часть кинулась черезъ Девралы въ горы, а меньшая часть—на обозъ и къ Хаскіою. При дальнѣйшемъ наступленіи эта часть войскъ вмѣстѣ съ бѣженцами пробовала еще разъ, но также безуспѣшно, задержать наступленіе Угличанъ, которые встрѣтили сопротивленіе и въ обозѣ, вслѣдствіе чего и обратили огонь противъ обоза. Послѣ самой непродолжительной перестрѣлки вся громадная масса жителей кинулась въ горы на югъ, бросая свое имущество и даже дѣтей въ самой полной паникѣ. Путь къ Хаскіою не былъ уже пр . . . .[1]). *19 января 1878 г.*

7 января, въ то время, когда я находился въ Германлы, отъ Начальника Полевого Штаба получено было извѣстіе, что г.-ад. *Гурко* 3 января, разбивъ армію *Сулеймана*, раздѣлилъ ее на двѣ части: одна — въ составѣ 40 баталіоновъ, успѣла пройти Филиппополь и направиться на Хаскіой, другая—въ составѣ также 40 баталіоновъ, послѣ упорнаго боя впереди Филиппополя отброшена къ югу и заняла позицію у Станимаки, что г.-ад. *Гурко* 4 января стянулъ свои силы для атаки Станимакской позиціи, а вся гв. кавалерія направлена по дорогѣ на Хаскіой. Имѣя это въ виду, Главнокомандующій призналъ необходимымъ предупредить меня, что по достиженіи мною Германлы и Хаскіоя до подхода войскъ г.-ад. *Гурко*, если ему не удастся перерѣзать путь отступленія первой части арміи, то занять расположеніе у Германлы и Хаскіоя, укрѣпиться и не дозволить туркамъ двинуться изъ Адріанополя на выручку арміи, атакованной у Станимаки. Кавалерію же признано полезнымъ выслать впередъ для развѣдыванія, при чемъ гв. кавалерія временно до прибытія ген. *Гурко* подчинена мнѣ [2]). Съ этого же времени, 7 января, я былъ изъятъ изъ подчиненія ген. *Радецкому*, и отрядъ, мнѣ вѣренный, получилъ названіе авангарда Дѣйствующей арміи.

Получивъ извѣстіе о пораженіи арміи *Сулеймана-паши* и вмѣстѣ съ тѣмъ просьбу полк. *Панютина* о подкрѣпленіи, я думалъ что полк. *Панютинъ* имѣетъ дѣло съ половиной арміи *Сулеймана-паши* и немедленно двинулъ къ Хаскіою почти весь отрядъ: въ головѣ 16-ю дивизію, затѣмъ стр. бригады и 30-ю дивизію въ хвостѣ. Но я пріѣхалъ на поле сраженія когда

---

[1]) Одна строка документа повреждена. *Ред.*

[2]) Она соединилась съ ввѣреннымъ мнѣ отрядомъ подъ Хаскіоемъ 8 января. *Прим. подл.*

19 января 1878 г. бой окончился, почему я вернулъ 30-ю дивизію въ Германлы, 1-ю бригаду 16-й дивизіи оставилъ ночевать на полъ-пути, а 2-ю бригаду, т. е. Углицкій и Казанскій полки, я рѣшилъ довести до Хаскіоя, чтобы довершить успѣхъ дня занятіемъ этого города въ видахъ скорѣйшаго соединенія съ войсками ген. *Гурко*.

Уже въ сумеркахъ, не доходя Хаскіоя, я встрѣтилъ разъѣздъ гв. кавалеріи, высланный на соединеніе съ моими войсками. Я съ бригадой пѣхоты ночевалъ въ Хаскіоѣ.

Такимъ образомъ половина арміи *Сулеймана*, поставленная между 2 огней, была отрѣзана отъ своего пути отступленія, разсѣяна и отброшена съ потерей всей артиллеріи и обоза. Наши потери: въ 63-мъ пѣх. Углицкомъ полку 7 убитыхъ нижн. чиновъ, 2 офицера и . . . [1]); общая же потеря отряда полк. *Панютина* простирается до 120 чел. выбывшихъ изъ строя. На полѣ сраженія было найдено болѣе 100 труповъ турецкихъ солдатъ и огромное число вооруженныхъ жителей. Къ сожалѣнію вслѣдствіе обороны жителями обозовъ погибли отъ нашего огня и нѣсколько женщинъ и дѣтей, а еще большее количество дѣтей было брошено родителями. Несмотря на всѣ мѣры, принятыя начальниками частей для призрѣнія покинутыхъ дѣтей, значительная часть ихъ умерла отъ голода и стужи, тѣмъ болѣе, что болгары отнеслись къ этому холодно по весьма понятной причинѣ — вѣковой ненависти къ туркамъ. На слѣдующій день, 8 января, было взято въ плѣнъ много солдатъ и артиллеріи подошедшей гв. кавалеріей г.-м. *Клодта*. Все шоссе очищено было уже отъ турокъ.

Считаю не лишнимъ добавить къ бою подъ Хаскіоемъ, что какъ тутъ, такъ и во многихъ другихъ мѣстахъ мой отрядъ встрѣтилъ громадное количество покинутыхъ повозокъ, скота, лошадей и разнаго рода припасовъ; все это было разобрано потомъ болгарами, какъ какъ отрядъ не могъ собирать и хранить эти запасы. Если бы при передовыхъ войскахъ находились чиновники интендантства, то повозки и лошади, принятыя ими, вполнѣ могли бы замѣнить обозы, оставленные войсками, а скотъ и запасы, сложенные въ магазины, могли бы надолго обезпечить войска продовольствіемъ.

Съ уничтоженіемъ послѣдней турецкой арміи путь къ Константинополю былъ открытъ: можно было идти впередъ не надѣясь встрѣтить серьезнаго отпора, но необходимо было идти очень быстро, чтобы не дать опомниться туркамъ. Понимая, что компанія вступила въ послѣдній періодъ, когда гусарскимъ разъѣздамъ сдаются крѣпости, я рѣшился идти съ возможной быстротой впередъ и двинулъ съ утра 8 числа, находясь еще въ Хаскіоѣ, всю 16-ю дивизію назадъ въ Германлы, чтобы поспѣшить занять Адріанополь, а 30-ю дивизію изъ Германлы въ Мустафа-пашу.

Вмѣстѣ съ тѣмъ, желая еще болѣе воодушевить войска, истомленныя предыдущими трудами, я обратился къ нимъ со слѣдующимъ приказомъ:

Г.-ад. *Гурко* окружилъ и разбилъ армію *Сулеймана-паши*. Взято 60 орудій, множество плѣнныхъ.

На насъ возложена новая задача. Несмотря на трудность ея, я увѣренъ, что во имя русской чести, во имя святого дѣла, нынѣ нами проводимаго, ввѣренныя мнѣ войска

---

[1]) Два слова не разобраны. *Ред.*

еще на нѣсколько дней не ослабнутъ усиліями, не помрачатъ въ послѣдніе дни войны кровью завоеванной безсмертной славы. *19 января 1878 г.*

Прошу г.г. офицеровъ осмыслить серьезность настоящаго положенія и внушить нижнимъ чинамъ, что требуемыя отъ нихъ нынѣ чрезмѣрныя усилія ведутъ къ окончательной побѣдѣ, къ быстрому возвращенію на родину.

Еще разъ прошу г.г. офицеровъ помочь мнѣ въ трудной задачѣ.

Приказъ этотъ прочесть во всѣхъ ротахъ, батареяхъ и сотняхъ.

Успѣхъ драгунъ въ Тырновѣ и занятіе Германлы произвело всеобщую панику, распространившуюся до самаго Адріанополя. Турецкія власти, бросивъ свои конаки, поспѣшно уходили въ Адріанополь. Еще вечеромъ 7 января нѣсколько жителей Адріанополя были приведены къ ген. *Струкову* и сказали ему, что хотя въ городѣ есть до 8 тыс. турокъ, но всѣ войска деморализованы, власти потеряли голову, а башибузуки грабятъ и неистовствуютъ. Утромъ 8 января ген. *Струковъ* съ Московскими драгунами подошелъ къ городу и остановился въ 5 в. отъ него, приглашая жителей выйти къ нему съ хлѣбомъ-солью. *Хассанъ-паша*, находившійся въ то время въ Адріанополѣ съ 12 таборами, опасаясь безпорядковъ среди пестраго населенія города, вывелъ свои войска 8 числа утромъ изъ города и сталъ у южныхъ фортовъ; туда къ нему подходили войска, шедшія долиной Тунджи изъ Ямболя и обходившія городъ. Всѣ турецкія власти бѣжали.

Изъ города пришли депутаціи навстрѣчу ген. *Струкову*, приглашавшія его войти въ городъ. Ген. *Струковъ* подошелъ къ городу и расположился на высотѣ около него. Сюда изъ города было прислано продовольствіе для людей и фуражъ для лошадей. Ген. *Струковъ* приказалъ установить временное управленіе городомъ изъ выборныхъ разныхъ національностей и учредить полицію. Благодаря этому городъ успокоился, и башибузуки къ вечеру 8 января исчезли. Въ ночь же на 9 число *Хассанъ-паша*, увидя, что русскіе разъѣзды уже прошли городъ, бѣжалъ безъ всякаго сопротивленія, бросивъ на вокзалѣ 26 орудій, уже поставленныхъ на платформы. Немедленно затѣмъ ген. *Струковъ* вступилъ въ Адріанополь и былъ восторженно встрѣченъ духовенствомъ и жителями. Ген. *Струковъ* телеграфировалъ объ этомъ, увѣдомляя, что желѣзнодорожный путь сохраненъ въ цѣлости. Такимъ образомъ благодаря быстрому налету кавалеріи обширный городъ былъ спасенъ.

Въ то время когда кавалерія форсированными маршами двинулась къ Адріанополю, пѣхота направлена изъ Германлы вслѣдъ за ней въ слѣдующемъ составѣ: 8 января—5 баталіоновъ 30-й пѣх. дивизіи съ четырьмя 9-фунт. орудіями, 9 января—1-я бригада 16-й пѣх. дивизіи съ 2 стр. баталіонами и 4 горн. орудіями, 10 января—2-я бригада 16-й пѣх. дивизіи, 4-я стр. бригада, вся артиллерія и 11-й стр. баталіонъ. Что касается гв. кавалеріи, то 3-я бригада оставлена была въ Хаскіоѣ съ цѣлью освѣтить путь къ Филиппополю, къ Карааланъ и по направленію на Татаркіой. На эту же бригаду возложена задержка непріятельскихъ силъ у Хаскіоя. Остальныя же части 2-й гв. кав. дивизіи двинуты были на Германлы.

Узнавъ о занятіи Адріанополя и о томъ, что желѣзная дорога не испорчена, я 9 января со своднымъ баталіономъ изъ частей 16-й пѣх. дивизіи, 3-й и 4-й стр. бригадъ и 4-го сап. баталіона съ музыкой и распущенными знаменами прибылъ въ Адріанополь въ 9 ч. вечера, и почти одновременно съ этимъ прибылъ 118-й пѣх. Шуйскій полкъ, шедшій по шоссе въ головѣ 30-й

19 января 1878 г.

дивизіи. При въѣздѣ въ городъ войска были встрѣчены представителями отъ всѣхъ вѣроисповѣданій и восторженнымъ населеніемъ; даже мусульмане видимо были довольны спасеніемъ города отъ разгрома и башибузукскихъ шаекъ.

Тотчасъ по вступленіи въ Адріанополь я приступилъ къ изыскиванію средствъ для снабженія прибывающихъ войскъ продовольствіемъ. Для этого при временномъ комендантѣ Адріанополя Владимірскаго полка подполк. *Шаровѣ* была учреждена коммисія изъ Адріанопольскихъ гражданъ и вмѣстѣ съ тѣмъ предложено интенданту 1-й кав. дивизіи привести въ извѣстность имѣющіеся въ городѣ казенные турецкіе склады.

Въ складахъ оказалось пшеницы 1.200 четв., ржи 3.000 четв., ячменя 2.400 четв., овса 2.600 четв., кукурузы 4.000 четв. и соломы 140 куб. саженъ.

Турецкія власти за день до своего выѣзда открыли всѣ казенные магазины, предоставляя ихъ въ пользу бѣдныхъ. Такое позволеніе было принято не только неимущими, но и зажиточными людьми, въ особенности евреями и греками. У нѣкоторыхъ изъ послѣднихъ оказались цѣлые склады въ 100, 200 и 300 пудовъ галетъ, совершенно тождественныхъ по качеству и наружному виду съ галетами, взятыми въ турецкихъ военныхъ складахъ.

Независимо этого, оставленный мною для хлѣбопеченія въ Семенли-Тырново Казанскаго полка маіоръ *Нефедьевъ* собиралъ запасы изъ окрестныхъ деревень, и 18 января приступлено къ печенію хлѣба. Въ виду того, что большая часть собираемыхъ средствъ получалась въ зернѣ, маіору *Нефедьеву* приказано было привести въ дѣйствіе всѣ мельницы въ Тырновѣ. До 13 января въ Тырновѣ было собрано: пшеницы—1.887 кило, ржи—75 кило, ячменя—3.493 кило, кукурузы—1.780 кило, проса—153 кило и овса—93 кило; кромѣ того разнаго хлѣба 70 стоговъ и 17 скирдъ, а въ д. Семенли намолочено хлѣба 10.000 пудовъ.

Въ Адріанополѣ было 2 паровыхъ и нѣсколько водяныхъ мельницъ. Изъ паровыхъ одна принадлежитъ турецкому правительству; эта мельница въ состояніи была перемалывать до 1.000 пуд. зерна въ день. Другая паровая мельница и всѣ водяныя могли перемалывать въ общей сложности то же количество. Немедленно же было устроено хлѣбопеченіе какъ въ Адріанополѣ такъ и въ Тырново-Семенли, гдѣ оставлено для этой цѣли по 20 чел. отъ каждаго баталіона.

Послѣ занятія Адріанополя пѣхотою кавалерія ген. *Струкова* была двинута впередъ къ Кулелы-Бургасу и далѣе по Константинопольской дорогѣ. 14 января на Люле-Бургасъ и къ Визу высланы 1-я и 2-я бригады гв. кав. дивизіи для поддержки ген. *Струкова*. Что же касается пѣхоты, то она двинута слѣдующимъ образомъ: 16-я пѣх. дивизія и 3-я и 4-я стр. бригады по тому же направленію, 30-я дивизія къ Демотикѣ, а 2-я бригада 2-й гв. кав. дивизіи по направленію чрезъ Айроболь къ Родосто.

Въ ночь съ 12 на 13 января ген. *Струковъ* занялъ станцію желѣзной дороги Люле-Бургасъ, гдѣ были регулярные солдаты, черкесы и башибузуки, быстро отступившіе при появленіи 2 сотенъ Донского каз. № 1 полка. Взятіемъ Люле Бургаса отрѣзывалось сообщеніе Константинополя съ Дедс-Агачемъ. 14 января части 30 й пѣх. дивизіи, наступавшія двумя колоннами по обоимъ

берегамъ Марицы подъ общимъ начальствомъ г.-м. *Шнитникова,* заняли Демотику и Узунъ-Кепри, при чемъ весьма важный мостъ черезъ р. Марицу въ Демотикѣ остался цѣлымъ [1]). Воен. инж. шт.-кап. *Ивановъ* съ баталіономъ 117-го пѣх. Ярославскаго полка сѣлъ на поѣздъ и пріѣхалъ въ Деде-Агачъ, гдѣ были турки. Ошеломленные этимъ въ высшей степени смѣлымъ поступкомъ, 2 табора разбѣжались, и шт.-кап. *Ивановъ* благополучно доставилъ въ Люле-Бургасъ весь подвижной составъ, стянутый туда: 5 локомотивовъ и 200 вагоновъ. *19 января 1878 г.*

14 января я прибылъ въ Люле-Бургасъ [2]), куда подтянулся къ тому времени и весь отрядъ г.-м. *Струкова.*

16 января ген. *Струковъ* выступилъ изъ Люле-Бургаса. Для охраненія своего тыла онъ выслалъ сотню Донского каз. № 1 полка въ Кирклиссе. Въ тотъ же день ген. *Струковъ* прибылъ въ Кариштеранъ, откуда отступила турецкая пѣхота числомъ до 300 чел.; разъѣздъ, посланный къ станціи, находящейся къ западу отъ Чорлу, отступилъ передъ превосходными силами. На разсвѣтѣ 1-й эскадронъ Петербургскаго улан. полка подъ командой шт.-ротм. *Дондукова-Корсакова* захватилъ станцію и пошелъ далѣе къ городу, но, перейдя мостъ, онъ наткнулся на 4 эскадрона гвардейскихъ черкесовъ, которые стали обходить уланъ въ бродъ. Уланы послѣ перестрѣлки принуждены были быстро отступить обратно за рѣку, но подоспѣвшія подкрѣпленія заставили въ свою очередь отойти черкесовъ, которые очистили городъ и прошли въ порядкѣ далѣе къ Константинополю. Потери наши — 4 убитыхъ и 9 раненыхъ.

Одновременно съ наступленіемъ кавалеріи ген. *Струкова* изъ Люле-Бургаса посланъ былъ л.-гв. Конно-Гренадерскій полкъ, которому предписано пройти до Бунаръ-Гиссара, Мидіи и чрезъ Странджео, откуда начинается укрѣпленная позиція Беюкъ-Чекмендже—Деркосъ, съ цѣлью освѣтить мѣстность на лѣвомъ флангѣ общаго фронта наступленія арміи. Конно-Гренадерскій полкъ имѣлъ тогда 13 взводовъ по 8 рядовъ, такъ какъ сводный эскадронъ былъ въ Демотикѣ; ему предстояло пройти болѣе 100 в. по плохимъ дорогамъ, размытымъ грязью, такъ что движеніе совершалось медленно и утомительно.

На пути постоянно приходилось встрѣчаться съ огромными обозами, конвоируемыми вооруженными жителями, при чемъ съ ними была перестрѣлка при Азбоа. Несмотря на то, что серьезнаго сопротивленія полкъ не встрѣтилъ, ему приходилось быть всегда осторожнымъ, такъ какъ со всѣхъ сторонъ его окружали шайки башибузуковъ, черкесовъ и вооруженныхъ жителей.

Отправивъ взводъ въ Бунаръ-Гиссаръ, съ остальными силами (98 чел.) г.-м. *гр. Ламздорфъ* двинулся къ Азбоа, гдѣ послѣ перестрѣлки обезоружилъ огромный обозъ и взялъ въ плѣнъ 200 черкесовъ и солдатъ. Изъ Азбоа посланъ былъ 19 числа прапорщ. *Иваницкій* со взводами на Визу и Мидію. При приближеніи его къ Мидіи, кавалерія, бывшая въ горахъ, бѣжала. Самъ

---

[1]) Считаю нужнымъ замѣтить при этомъ, что мостъ въ Демотикѣ едва не былъ взорванъ передовымъ кав. отрядомъ (? См. № 358 наст. вып., а также №№ 75 и 76 вып. 71. *Ред.*); подобная порча дорогъ и телеграфовъ кавалеріей, не всегда понимающей когда нужно портить и когда беречь сообщенія, не разъ крайне затрудняла движеніе и причиняла работу пѣхотѣ, шедшей сзади. *Прим. подл.*

[2]) Съ подл. сверено. *Ред.*

19 января 1878 г. же *гр. Ламздорфъ* выступилъ на Серай 20 числа, такъ какъ дорога была загромождена обозами и въ Сераѣ былъ значительный отрядъ турецкой пѣхоты. Въ Сераѣ также былъ обезоруженъ огромный обозъ. 21 числа полкъ выступилъ 2 колоннами въ Странджео, гдѣ . . .[1]) приготовить встрѣтить турокъ съ оружіемъ; 22 числа изъ Странджео была послана рекогносцировка въ Кабачкіой, чрезъ что возстановлена связь съ кавалеріей ген. *Струкова*, продвинувшей свои передовыя части къ Силиври, и съ главными силами, дошедшими до Чорлу. Другой рекогносцирующій отрядъ шт.-кап. *Крыжановскаго* дошелъ чрезъ Калфакіой къ Чипакче, т. е. почти до сѣверной части укрѣпленной позиціи у Чаталджи; тутъ 21 января получено было извѣстіе о перемиріи.

21 января я получилъ предписаніе Главнокомандующаго о заключеніи перемирія съ турками 19 января и о прекращеніи вслѣдствіе этого военныхъ дѣйствій. Демаркаціонная полоса къ сторонѣ Константинополя назначалась слѣдующая.

Турецкія войска въ 3-дневный срокъ послѣ полученія приказанія о перемиріи очищаютъ позиціи и укрѣпленія по линіи Деркосъ—Беюкъ-Чекменджи и отходятъ за линію отъ Кучюкъ-Чекменджи черезъ д. св. Георгія на Акбунаръ, а наши войска не переходятъ линіи отъ оз. Деркоса у д. Чешменджикіой по прямому направленію на д. Каржала (Кпржали. *Ред.*) чрезъ желѣзную дорогу по р. Карасу и по правому ея берегу до впаденія въ море. Между этими чертами мѣстность считается нейтральной, и ни одна изъ воюющихъ сторонъ не можетъ строить укрѣпленій или исправлять или успливать существующія.

Отрядъ мой приказано было расположить вблизи нейтральной полосы, имѣя свою главную квартиру въ Чаталджѣ. Поэтому войска авангарда двинуты были впередъ, а именно: 19 января ген. *Струковъ* съ 3 полками 1-й кав. дивизіи и 2 конными батареями—къ Чаталджѣ двумя дорогами: черезъ Мусселимъ и Беюкъ и черезъ Силиври, 2) 21 января 20 баталіоновъ, 26 орудій—тремя колоннами: 3-я стр. бригада при 8 орудіяхъ на Силиври, 1-я бригада 16-й пѣх. дивизіи, остальная артиллерія и обозы на Мусселимъ и Беюкъ къ Чаталджѣ, 2-я бригада 16-й пѣх. дивизіи и 4-я стр. бригада безъ обозовъ по полотну желѣзной дороги, тоже къ Чаталджѣ. 30-й же дивизіи назначено собраться въ Чорлу, такъ какъ части 30-й дивизіи, двигавшіяся къ Демотикѣ, южнѣе были замѣнены частями грен. корпуса. Гв. кавалерія, будучи выдѣлена изъ моего отряда, стояла у Чорлу.

Турецкая линія укрѣпленій между Деркосомъ и Беюкъ-Чекмепджи состоитъ изъ редутовъ временной профили съ блиндированными траверсами вмѣстимостью на 1—2 баталіона и 4—6 орудій каждый; всѣхъ редутовъ 32. Редуты на сѣверной части линіи не были окончены. Редуты первой линіи находятся на разстояніи 150—300 саж. одинъ отъ другого и мѣстами усилены траншеями, расположенными между ними и впереди нихъ. Позиція состоитъ изъ 2, а мѣстами изъ 3 линій укрѣпленій. Ключъ позиціи—редутъ Санджакъ-Тепе, командующій вокругъ лежащими фортами и обезпечивающій

[1]) Одно слово не разобрано. *Ред.*

обладаніе участкомъ желѣзной дороги отъ ст. Чаталджа до этого пункта. На южной части укрѣпленной позиціи первенствующее значеніе имѣетъ редутъ Гяуръ-Баиръ, съ занятіемъ котораго сильно затруднится маневрированіе непріятельскихъ войскъ на этомъ участкѣ. *19 января 1878 г.*

Турецкія войска, отошедшія за демаркаціонную линію, сосредоточены были въ слѣдующихъ пунктахъ: у д. Акбунаръ на берегу Чернаго моря *Шукри-паша* съ 9 баталіонами, у Арнауткіой—10 баталіоновъ съ 2 или 3 батареями, въ св. Георгіи—около 20 баталіоновъ подъ начальствомъ *Шевкетъ-паши*, наконецъ у Кучукъ-Чекменджи тоже 10—12 баталіоновъ съ 12 орудіями подъ начальствомъ *Шакиръ-паши*. Всего у турокъ было не болѣе 65—70 баталіоновъ и около 50 полевыхъ орудій численностью не болѣе 25 тыс. Потерявъ по условію перемирія заранѣе укрѣпленную линію у Чаталджи, турки заняли вторую оборонительную линію, центръ и лѣвый флангъ которой былъ прикрытъ узкой и труднопроходимой долиной рѣки Шатлы-дере. Они построили много ложементовъ, батарей и отдѣльныхъ фортовъ по линіи отъ Акбунара черезъ Богазъ-кіой и св. Георгій къ Ярымъ-Бургасы съ отдѣльно расположенными 2 батареями для обстрѣла береговой дороги, ведущей къ Кучукъ-Чекменджи.

Такъ какъ можно было ожидать возобновленія военныхъ дѣйствій, то я расположилъ свои войска такимъ образомъ, чтобы при разрывѣ можно было быстро захватить важнѣйшія укрѣпленія. Для этого я расположилъ свои войска такъ: 1) 1-я бригада 16-й дивизіи съ шестью 4-фунт. орудіями и двумя скорострѣльными орудіями—въ Калликратіи, 2) 9-й стр. баталіонъ—въ Оржіоклю, 3) 11-й стр. баталіонъ—въ Шетфилѣ, 4) Коломенскій полкъ, 10-й и 12-й стр. баталіоны—въ Костансликѣ, 5) дивизіонъ Московскихъ драгунъ—въ Кизинджала, 6) 1-я бригада 30-й пѣх. дивизіи, дивизіонъ 2-й батареи 9-й арт. бригады, Петербургскій улан. полкъ, 4 сотни Донского каз. № 1 полка и 1-я конная батарея—въ Лазаркіой, 7) 2-я бригада 16-й дивизіи, 4-я стр. бригада, дивизіонъ 2-й батареи 14-й арт. бригады, дивизіонъ 6-й батареи той же бригады, 1-я батарея 16-й арт. бригады и 2-я горн. батарея—въ Чаталджѣ.

Частямъ этимъ даны слѣдующія инструкціи. Въ случаѣ нарушенія перемирія и приказанія двигаться впередъ, два эскадрона драгунъ съ сотней казаковъ изъ Накаша на-рысяхъ направляются къ редуту Санджакъ-Тепе. Драгуны занимаютъ редутъ, а казаки служатъ коноводами драг. дивизіону. Вслѣдъ за ними туда же двигаются 2 баталіона 3-й стр. бригады съ 8 орудіями, квартирующія въ той же деревнѣ, а за ними и другіе 2 изъ Кирджалы. 1-я бригада 16-й дивизіи съ ея артиллеріей переходитъ мостъ у Беюкъ-Чекменджи, занимаетъ этотъ городъ и только тогда продолжаетъ движеніе къ Гяуръ-Бапру, когда за центромъ будетъ занятъ Санджакъ-Тепе. 30-я пѣх. дивизія съ артиллеріей направляется черезъ Кирджали также къ Санджакъ-Тепе, гдѣ должна соединиться съ 3-й стр. бригадой. Войска, расположенныя въ Чаталджѣ, переходятъ р. Карасу по дорогѣ въ Хадемкіой и остаются въ резервѣ по лѣвому берегу этой рѣки до выясненія обстоятельствъ.

Войска авангарда стояли на описанныхъ мѣстахъ до 16 февраля, когда я получилъ приказъ перейти демаркаціонную линію и расположиться въ 3 боль-

19 января 1878 г.

шихъ группахъ: у св. Георгія, у Хадемкіоя и у Арнауткіоя. У св. Георгія была расположена 16-я дивизія, кромѣ Углицкаго полка въ Ташалыкѣ, 30-я дивизія—у Хадемкіоя, 3-я стр. бригада—у Тусукъ-кіоя, 4-я стр. бригада—у Беюкъ-Калкалы, а 3 полка 1-й кав. дивизіи—у Арнауткіоя; въ серединѣ марта эти 3 полка были замѣнены л.-гв. Конно-Гренадерскимъ, л.-гв. Драгунскимъ и 8-мъ драг. Астраханскимъ. Во время стоянки сюда подошли 120-й пѣх. Серпуховскій полкъ, 16-я и 30-я арт. бригады. Главная квартира—въ Беюкъ-Калкалы, а съ 6 марта—въ С.-Стефано. Войска оставались на этихъ мѣстахъ до 5 мая, когда была измѣнена дислокація войскъ и когда былъ расформированъ авангардъ Дѣйствующей арміи.

Послѣ Шейновскаго сраженія съ 28 декабря по 15 февраля войска ввѣреннаго мнѣ отряда довольствовались безъ интендантства, сначала пользуясь запасами, отбитыми у непріятеля, затѣмъ посредствомъ правильно устроенныхъ реквизицій. Мѣры, принятыя мною для довольствія, заключались въ слѣдующемъ: 1) въ Тырново-Семенли, какъ сказано уже, оставлена была команда хлѣбопековъ, которая должна была собирать запасы въ окрестныхъ селеніяхъ; дѣятельность ея продолжалась съ 10-го по 16 января, когда вслѣдствіе ледохода и сильнаго возвышенія воды въ Марицѣ всѣ водяныя мельницы въ Семепли-Тырново были сильно повреждены и одна совершенно разрушена, а потому помолъ муки и хлѣбопеченіе прекратились, 2) Въ Люле-Бургасѣ оставлены были хлѣбопеки отъ войскъ авангарда, которые частью изъ турецкихъ складовъ, частью изъ купленной у жителей муки, приготовляли хлѣбъ и отправляли его по желѣзной дорогѣ вслѣдъ за авангардомъ (въ Люле-Бургасѣ же было заготовлено 2.500 опанокъ), 3) въ Чорлу также открыто было хлѣбопеченіе при посредствѣ мѣстныхъ жителей, 4) въ Чаталджѣ устроено хлѣбопеченіе частью у жителей, частью самими войсками. Хлѣбомъ отъ хлѣбопекарепъ въ Люле-Бургасѣ пользовались отчасти и войска гв. корпуса.

Всего съ 19 января по 16 февраля въ Люле-Бургасѣ было выпечено для войскъ авангарда 77.040 хлѣбовъ, вѣсомъ каждый хлѣбъ по 3 фунта и въ г. Чорлу для тѣхъ же частей приблизительно 80.000 хлѣбовъ тоже 3-фунт. вѣса. Кромѣ того съ движеніемъ первой головной дивизіи поѣздомъ по желѣзной дорогѣ въ г. Чаталджу доставлено назначеннымъ мною интендантомъ авангарда полк. *Шаровымъ* изъ г. Адріанополя въ г. Чаталджу—муки 2.100 пуд., рису 1.500 пуд., сухарей 300 пуд. и соли 400 пуд. Въ г. Калликратіи 1-я бригада 16-й пѣх. дивизіи и Силиври 3-я стр. бригада довольствовались собственнымъ попеченіемъ, покупая хлѣбъ отъ грековъ, частью изъ мѣстныхъ пекаренъ, частью изъ г. Константинополя.

Фуражемъ всѣ войска довольствовались собственнымъ попеченіемъ. Дача хлѣба мною была уменьшена до $1^1/_2$ фун., при чемъ недостающая часть хлѣба была замѣнена рисомъ, приготовляемымъ съ мясомъ въ видѣ пилава. Это довольствіе продолжалось до 15 февраля, и только этого числа прибылъ въ авангардъ интендантскій чиновникъ, маіоръ *Алешкевичъ*, съ первымъ запасомъ сухарей, крупы и соли, и съ 16 февраля началось полное довольствіе отряда отъ интендантства.

Въ лазаретныхъ вещахъ и медицинскихъ пособіяхъ авангардъ арміи не нуждался, такъ какъ дивизіонный лазаретъ благодаря особенной энергіи и наход-

чивости дивизіоннаго врача ст. сов. *Хохлова* снабжалъ всѣмъ необходимымъ и не отставалъ отъ дивизіи. (Съ чернового,—безъ подписи). *19 января 1878 г.*

---

534. Св. Е. В. г.-м. Струковъ (начальнику авангарда арміи. *Ред.*), 19 января 1878 г.

(Воен.-Учен. Арх., отд. II, д. № 5748, стр. 190 и 248).

1) Изъ Чорлу. Ваше превосходительство. Въ виду того, что вы изволили сказать, что пѣхота оттянула, я позволилъ себѣ пріостановить свое движеніе впередъ. Предположеніе мое было всѣмъ отрядомъ двинуться на Силиври, по рекогносцировки, кои могу произвести только дивизіонами, заставили меня пріостановиться на день. Высылаю дивизіонъ на Силиври, другой на Мусселимъ, а завтра самъ выступлю и пойду по направленію къ г. Силиври; если вы что-либо имѣете противъ, то извольте приказать. Если вы приказываете идти на Мусселимъ, то далѣе на желѣзной дорогѣ есть на русской картѣ *Селиври*; не эту ли вы понимаете?

Другую развѣдку веду на Мусселимъ и Буюкъ для узнанія дорогъ и разспросовъ, а вмѣстѣ съ симъ посылаю и конвертъ на ст. *Буюкъ*, присланный вашимъ превосходительствомъ въ Константинополь. Не имѣя иного средства отправить его, я соединяю рекогносцировку съ посылкою. Во избѣжаніе осѣчки я остался на мѣстѣ, а послалъ развѣдки, которымъ я приказалъ вернуться хотя бы ночью. Я постараюсь приготовить вамъ всѣ свѣдѣнія и освѣтить мѣстность вокругъ; мнѣ кажется, что ранѣе Чаталджи не будетъ войска, развѣ въ Силиври. Кавалерія турецкая здѣсь вездѣ выставлена впередъ, но безъ аванпостовъ держится въ кучѣ, а потому я считаю, что я силенъ, когда всѣ полки въ сборѣ: у меня всего 1.500 коней и прикрытіе изъ нихъ же артиллеріи.

Можете быть увѣрены, ваше превосходительство, что я остановился не безъ причины: мы нагнали отступающія турецкія войска. Что будетъ завтра, не знаю. Могутъ уйти и могутъ дать отпоръ мнѣ, а мнѣ нѣтъ средствъ удержать Чорлу, которое есть мѣсто продовольствія и опора вашего отряда.

Жду приказанія вашего, выступить ли мнѣ завтра или нѣтъ. Я думаю, что могу дойти до *Балованлы*; въ Мусселимѣ дивизіи стоять негдѣ:—20 дворовъ. Г.-м. *Струковъ.*

P. S. Ночью вчера сгорѣлъ зимній конакъ, гдѣ мы жили. 53 человѣка пѣхоты пришли. Вагонъ пришелъ въ Черкескіой съ турецкими секретарями.

2) Отъ 7 ч. вечера, изъ Чорлу. Спѣшу доложить, что дивизіонъ подъ начальствомъ кап. *Ригера* вернулся, сдѣлавъ 50 в. съ 9 ч. утра. У д. Канеклы и на высотѣ д. Дерменлы встрѣчена турецкая кавалерія до 5 сотенъ, регулярно построенная съ аванпостами. Я не приказалъ завязывать бой, ибо знаю, что отступили отсюда до 1.000 коней.

Дорога не хороша: глинниста и гориста на д. Дерменлы. На морѣ виденъ былъ пароходъ большого размѣра 3-мачтовый; онъ слѣдилъ за дивизіономъ. Если два—три дня будетъ погода, то дорога исправится.

Мостъ передъ Канеклы каменный и хорошъ. Далѣе пройти не могли:

19 января 1878 г. было уже поздно. Вотъ всѣ свѣдѣнія, которыя могутъ быть даны пока. Постъ передовой значитъ отодвинулся на Силиври, гдѣ вѣроятно есть пѣхота, высаженная съ моря.

Дорога изъ Чорлу въ Мусселимъ песчаная и удовлетворительна. Оттуда развѣдки еще не вернулись.

Пакетъ я послалъ черезъ шт.-ротм. Кавалергардскаго полка *Языкова* на ст. Черкескіой для отправленія желѣзной дорогой далѣе.

Прикажете ли завтра выступать или ждать занятія пѣхотою г. Чорлу? Если буду считать безопаснымъ оставить городъ, то выступлю. Г.-м. *Струковъ*.

P. S. Казаки имѣютъ по 35 патроновъ, регулярные менѣе еще имѣютъ.

3) Отъ 8 ч. вечера[1]). Вернулись съ развѣдки и съ Мусселима. У Беюка встрѣчены 150 конными. Черкескіой свободенъ, очистили мы. По дорогѣ идутъ еще обозы по направленію къ Константинополю. Это дорога и изъ Визы. Слухи подтверждаются, что Чаталджа занята. Дорога на Юсускіой недурна, далѣе скверно: грязь и топь; дорога косогорами. Связь между дорогами Мусселимъ и Чантъ недурна. Дороги вообще, кромѣ большой на Силиври и другой вдоль желѣзной дороги на Чаталджу, не надежны.

Шт.-рот. *Языковъ* сдалъ конвертъ, который отправленъ далѣе въ Константинополь.

Если не получу до завтра приказанія, пойду. Обдумаю за ночь какъ и куда, получивъ свѣдѣнія. Не прикажете ли придти дивизіону гв. уланъ изъ Карыштирана и идти со мною? Прошу приказать взять вагонамъ въ Адріанополь или гдѣ госпиталь 8 раненыхъ и 8 больныхъ. Г.-м. *Струковъ*.

---

535. Ком-щій 1-й бригадой 2-й гв. кав. дивизіи командиру л.-гв. Конно-Гренадерскаго полка, 19 января 1878 г.

(Воен.-Учен. Арх., отд. II, д. № 5023, т. XVIII, стр. 121).

Изъ Люле-Бургаса черезъ Азбоа въ Серай. Получено извѣстіе отъ ген. *Струкова*, что 300 черкесовъ сосредоточены около д. Черкескіой на вашемъ правомъ флангѣ къ сѣв.-востоку отъ Чорлу по желѣзной дорогѣ. Начальникъ авангарда приказалъ предупредить ваше сіятельство о семъ, дабы были приняты мѣры предосторожности разъѣздами, посылаемыми для связи съ ген. *Струковымъ*. Конно-Гренадерскому полку впредь до особаго приказанія не предпринимать рекогносцировки на Странжео и далѣе.

19-го одинъ дивизіонъ уланъ остается въ Люле-Бургасѣ, другой же съ сего числа стоитъ въ Карыштиранѣ.

Разъѣздъ Конно-Гренадерскаго полка изъ Айроболя вернулся, равно какъ и изъ Киркилиссы. Люди, конвоировавшіе плѣнныхъ, вернулись и оставлены мною здѣсь для связи съ вашимъ сіятельствомъ. Г.-м. *Эттеръ*.

На документѣ—помѣтка: „Получено 22 января въ 2 ч. дня“.

---

[1]) Это донесеніе помѣщено въ видѣ приписки къ предыдущему. *Ред.*

536. Командиръ 117-го пѣх. Ярославскаго полка ком-щему 30-й пѣх. дивизіей, 19 января 1878 г., г. Демотика.

19 января 1878 г.

(Воен.-Учен. Арх., отд. II, д. № 5928, стр. 30).

Доношу вашему превосходительству, что всѣ склады въ Демотикѣ взяты подъ охрану карауловъ 3-й пѣх. дивизіи тотчасъ по приходѣ отряда ген. *Карцова* въ Демотику. Въ сдачѣ складовъ я приказалъ кап. *Ермоленко* взять расписку отъ назначеннаго ген. *Карцовымъ* коменданта въ г. Демотикѣ, которая будетъ представлена вашему превосходительству.

Относительно заготовленія сухарнаго запаса для дивизіи я докладывалъ его превосходительству начальнику 3-й пѣх. дивизіи, но получилъ отрицательный отвѣтъ, въ томъ смыслѣ, что въ Демотикѣ въ настоящее время можетъ работать только одна мельница, которая перемалываетъ только 800 окъ пшеницы, чего недостаточно для приготовленія хлѣба на дневную пропорцію для отряда, расположеннаго въ Демотикѣ. Моимъ баталіонамъ на сегодня хлѣба не выдано, вслѣдствіе чего я распорядился раздать хлѣбъ изъ числа имѣемаго въ полку запаса хлѣба, 5.700, о которомъ я донесъ вашему превосходительству вчерашній день. Если баталіонамъ не будутъ выдавать хлѣба, въ такомъ случаѣ я буду вынужденъ раздать весь имѣемый запасъ его въ полку. Пріобрѣтать хлѣбъ покупкою нѣтъ никакой возможности. Полк. *Хитрово*.

---

537. Телеграмма шт.-кап. Иванова г.-м. Шнитникову, 19 января 1878 г.

(Воен.-Учен. Арх., отд. II, д. № 5928, стр. 39).

Изъ Адріанополя. Принята въ 11 ч. 17 м... Il y aura un train, même deux et plus pour le transport du régiment de Demotica jusqu'à Ozoun-Kepri, il est impossible de prédire l'heure: il faut attendre le retour du train qui passait Kuleli pendant la nuit.

Je vienderai vous voir aujourd'hui, le Grand Duc m'a retenu hiere. *Ivanoff*.

---

538. (Ком-щій 30-й пѣх. дивизіей. *Ред.*) командиру 117-го пѣх. Ярославскаго полка, 19 января 1878 г.

(Воен.-Учен. Арх., отд. II, д. № 5928, стр. 32).

Завтра, 20 января, отъ ст. Узунъ-Кепри направится въ г. Баба-Эски дивизіонъ 2-й батареи 9-й арт. бригады съ 12-й лин. ротой Коломенскаго полка, слѣдуя на д.д. Еникіой, Залувкіой и Дуанджа. При этомъ артиллерія можетъ встрѣтить большія затрудненія въ топкихъ мѣстахъ и при переправѣ черезъ ручьи. Поэтому предлагаю вашему высокоблагородію по прибытіи въ Узунъ-Кепри слѣдовать съ обоими баталіонами означеннымъ же путемъ и принять въ случаѣ надобности всѣ возможныя мѣры къ доставкѣ артиллеріи въ Баба-Эски и далѣе въ г. г. Люле-Бургасъ и Чорлу. Для помощи означенной артиллеріи въ случаѣ, если вы ее нагоните, оставьте при ней одинъ баталіонъ, а съ другимъ баталіономъ и ротою Коломенскаго полка продол-

19 января 1878 г. жайте безостановочно слѣдовать въ г. Чорлу. Если при этомъ вы встрѣтите затрудненіе имѣть при себѣ весь запасъ хлѣба, сдѣланный вами въ г. Демотикѣ, то сдайте оный на ст. Узунъ-Кепри подъ охрану нижнихъ чиновъ Шуйскаго полка, оставленныхъ на этой станціи, сообщивъ о томъ подпоруч. того же полка *Кохапскому*, находящемуся въ г. Узунъ-Кепри для надзора за приготовленіемъ хлѣба реквизиціоннымъ способомъ. О томъ, что вами будетъ по сему сдѣлано, увѣдомьте меня телеграммой (латинскимъ алфавитомъ) 20 января на ст. Баба-Эски, 21-го на ст. Люле-Бургасъ, а также и съ нарочнымъ казакомъ въ города означенныхъ же наименованій. 20 января 3 ч. пополудни ст. Узунъ-Кепри. Одного изъ трехъ находящихся при васъ казаковъ отправьте въ распоряженіе командира названной батареи. (Съ чернового,—безъ подписи).

539. (Ком-щій 30-й пѣх. дивизіей. *Ред.*) командиру 2-й батареи 9-й арт. бригады, 19 января 1878 г.

(Воен.-Учен. Арх., отд. II, д. № 5928, стр. 32).

Согласно предписанія г.-л. *Скобелева* предлагаю вашему высокоблагородію съ 12-й лин. ротой Коломенскаго полка продолжать завтра, 20 января, движеніе къ г. Баба-Эски, слѣдуя отъ ст. Узунъ-Кепри на д. д. Епикіой, Залувкіой и Дуанджа. При этомъ вы обязываетесь употребить всѣ возможныя усилія къ скорѣйшему вашему прибытію въ г. Баба-Эски и къ дальнѣйшему движенію оттуда въ Люле-Бургасъ и Чорлу. Вамъ разрѣшается для сего брать реквизиціоннымъ способомъ во всѣхъ попутныхъ городахъ и деревняхъ воловъ, сколько признаете нужнымъ для вытаскиванія артиллеріи изъ топкихъ мѣстъ и вообще для облегченія вашего движенія. Кромѣ того вамъ, въ случаѣ надобности, окажетъ помощь 117-й пѣх. Ярославскій полкъ, командиру котораго я объ этомъ вмѣстѣ съ симъ сообщаю. Полкъ этотъ долженъ вскорѣ прибыть изъ Демотики въ Узунъ-Кепри и далѣе будетъ слѣдовать въ г. Баба-Эски по означенному же направленію. Если при слѣдованіи по этому пути вы встрѣтите совершенно неодолимыя препятствія, то отъ д. Залувкіой, можетъ быть, пройдете черезъ д. Бунакларъ къ д. Кулели, находящіяся на шоссе изъ с. Хавса въ г. Баба-Эски, о чемъ вы освѣдомитесь отъ мѣстныхъ жителей. Если пойдете по этому пути, то сообщите о томъ командиру названнаго полка. Я оставляю вамъ здѣсь одного казака для разсылокъ и предписываю командиру Ярославскаго полка прислать вамъ еще другого казака для этой надобности. (Съ чернового,—безъ подписи).

540. Телеграмма кап. Жабыко г.-м. Блофіельду, 19 января 1878 г.

(Воен.-Учен. Арх., отд. II, д. № 5748, стр. 86).

Изъ Баба-Эски въ Люле-Бургасъ. Принята въ 6 ч. 20 м.... A midi arrivés à la station Baba-Eski 2 divisions d'artillerie de la 14-me brigade et 5 compagnies d'infanterie. Attendons vos ordres.

Ici pas de matériel de wagons pour transporter les canons et la division. La route très mauvaise, beaucaup de boue. J'ai donné en ce sens une dépêche au général *Scobeleff*. Capitaine *Jabiko*. *19 января 1878 г.*

На телеграммѣ—помѣтка рукой ген. Скобелева: „Двинуть къ Люле-Бургасу и далѣе“.

---

541. Командиръ 3-й стр. бригады командиру 10-го стр. баталіона, 19 января 1878 г., № 77.

(Воен.-Учен. Арх., отд. II, д. № 5425, стр. 164).

Предписываю вашему высокоблагородію оставить старшаго врача ввѣреннаго вамъ баталіона кол. сов. *Церковницкаго* въ г. Люле-Бургасѣ для принятія отъ врача 9-го баталіона *Богоявленскаго* должности завѣдывающаго госпиталемъ, учрежденнымъ въ г. Люле-Бургасѣ. Врачу *Богоявленскому* возвратиться въ баталіонъ. (Съ чернового,—безъ подписи).

---

542. Баталіонный квартермистръ 15-го стр. баталіона командиру того же баталіона, 19 января 1878 г., № 5, г. Люле-Бургасъ.

(Воен.-Учен. Арх., отд. II, д. № 5748, стр. 429).

Согласно приказанія вашего высокоблагородія я отправился къ коменданту г. Адріанополя для полученія возможно большаго запаса сухарей на предстоящій походъ; вслѣдствіе чего комендантъ подполк. *Шаровъ* разрѣшилъ мнѣ принять сухари изъ склада при желѣзной дорогѣ отъ завѣдующаго симъ складомъ, находящагося въ караулѣ, командира 5-й роты Владимірскаго полка, всего 60 пудовъ сухарей. Полагая, что сухари будутъ отпущены безъ мѣшковъ, я взялъ изъ баталіона и мѣшки. При окончаніи пріема я оставилъ вольноопредѣляющагося *Львова* для окончательной пріемки ихъ, а самъ отправился въ городъ для изысканія перевозочныхъ средствъ.

Вольноопредѣляющійся *Львовъ* по окончаніи пріема отложилъ ихъ въ сторону того большаго зданія и, приставивъ для охраненія ихъ 2 человѣкъ—горниста Трофима *Гирко* и стрѣлка Тимофея *Крюжко*, отправился ко мнѣ для послѣдующихъ приказаній. Въ то время, когда остались возлѣ сухарей только караульные, прибылъ въ это зданіе квартермистръ Владимірскаго полка съ ротами солдатъ, который приказалъ брать все, что только увидятъ они. Такимъ образомъ были захвачены сухари, принятые для ввѣреннаго вамъ баталіона, и пустые мѣшки, причисленные давно еще къ баталіонному хозяйству, несмотря на заявленіе караульныхъ, что сухари эти и мѣшки принадлежатъ 15-му стр. баталіону. Но квартермистръ Владимірскаго полка не принималъ никакихъ заявленій со стороны оставленныхъ караульныхъ, говоря, что все это турецкое и кто захватилъ что, тотъ и выигралъ. Караульные начали сопротивляться солдатамъ, но были оттолкнуты означеннымъ квартермистромъ, послѣ чего защищать уже не могли.

19 января 1878 г. О чемъ донося вашему высокоблагородію, прошу ходатайства объ истребованіи мѣшковъ на сумму 15 руб. и если не сухарей, то отъ коменданта г. Адріанополя квитанцію отъ 14 января за № 5 на полученные сухари. Поруч. *Голзиковскій* [1]).

543. Командиръ 14-й арт. бригады командиру VIII арм. корпуса, 19 января 1878 г.

(Воен.-Учен. Арх., отд. II, д. № 5214, стр. 368).

1) Сегодня въ 7 ч. вечера третьи батареи 9-й и 14-й арт. бригадъ подтянулись въ с. Татаркіой. Завтра раннимъ утромъ выступаютъ на Адріанополь.

2) Баталіонъ Минскаго полка выступаетъ завтра со свѣтомъ. Сотня 21-го каз. полка прибыла сегодня въ 8 ч. вечера.

3) Партія хлѣба, посланнаго г.-м. *Вискупскимъ*, прибыла и передана въ части. Изъ посланныхъ имъ же воловъ прибыло 18 паръ.

4) Посланными мною казаками найдена 21 пара воловъ; хлѣба они не доставили. Вторая партія казаковъ еще не вернулась.

5) По заявленію командира сотни 21-го каз. полка дорога слишкомъ тяжела, и батареи дойти въ одинъ переходъ до Адріанополя не могутъ. Г.-м. *Худяковъ* [2]).

544. Реляція ген. отъ инф. Радецкаго объ операціяхъ подчиненныхъ ему войскъ съ 30 декабря 1877 по 22 января 1878 г., 4 февраля 1878 г., г. Адріанополь [3]).

(Воен.-Учен. Арх., отд. II, д. № 4944, т. III, стр. 543).

. . . . . Послѣ одержаннаго (подъ Шипкой. *Ред.*) успѣха намъ открылся свободный доступъ въ долину Тунджи черезъ Шипкинскій перевалъ, и 30 числа начала спускаться въ долину 14-я пѣх. дивизія. Спускъ отъ Николая къ д. Шипкѣ на разстояніи 6 в. до такой степени крутъ и узокъ, что движеніе самыхъ легкихъ повозокъ представляло огромныя затрудненія, и каждую повозку, не говоря уже объ орудіяхъ, необходимо было спускать не иначе какъ при помощи людей. Для порядка и для помощи при спускѣ артиллеріи былъ оставленъ 35-й пѣх. Брянскій полкъ, а 2 января для той же цѣли на перевалъ направленъ и Серпуховскій полкъ. Для конвоированія плѣнныхъ назначены Болгарскія дружины, которыя направлены черезъ Имитлію въ Габрово, откуда должны были препроводить плѣнныхъ до Тырнова и тамъ остаться въ распоряженіи командующаго XI корпусомъ.

---

[1]) Рапортъ этотъ того же числа представленъ командиромъ баталіона ком-щему 3-й стр. бригадой. *Ред.*

[2]) Копія этого донесенія представлена въ штабъ 14-й пѣх. дивизіи. *Ред.*

[3]) Рапортъ этотъ представляетъ реляцію о дѣйствіяхъ подчиненныхъ ген. *Радецкому* войскъ съ 1 декабря 1877 г. Первая часть документа, относящаяся къ оборонѣ Шипкинскаго перевала и къ сраженію подъ Шипкой-Шейновымъ, помѣщена въ вып. 64, ч. II. подъ № 3. *Ред.*

Несмотря на всѣ принятыя мѣры къ скорѣйшей перевозкѣ артиллеріи, движеніе по спуску продолжалось до крайности медленно, такъ что ко 2 января успѣли спуститься только 4 орудія 2-й батареи, 4 орудія 6-й батареи 14-й арт. бригады и 4 орудія 2-й батареи 9-й арт. бригады. *19 января 1878 г.*

Въ Казанлыкѣ были найдены значительные запасы галетъ, муки, ячменя, а въ окрестныхъ деревняхъ и сѣна, почему войска не нуждались въ продовольствіи и фуражѣ и, нѣсколько отдохнувши, направлены для занятія слѣдующихъ пунктовъ: 1-я бригада 9-й пѣх. дивизіи съ 23-мъ каз. полкомъ пошла 2 января къ Хаинкьою и, не найдя тамъ непріятеля, двинулась дальше къ Ени-Загрѣ, куда и прибыла 4 числа. Туда же изъ Казанлыка былъ направленъ 1 января и Орловскій полкъ черезъ Эски-Загру и прибылъ въ Ени-Загру 3 января. 23-й каз. полкъ посланъ на Ямболь и 5 числа занялъ этотъ городъ. 1 января на Эски-Загру направлены 3 полка 1-й кав. дивизіи, 4-я стр. бригада и 3 баталіона 3-й стр. бригады со 2-й горной батареей подъ общимъ начальствомъ г.-л. *Дохтурова*. Эски-Загра оказалась покинутой непріятелемъ и почти вся выжженой.

Вслѣдъ за отрядомъ г.-л. *Дохтурова* на Эски-Загру же направленъ отрядъ г.-л. *Сжобелева* изъ 16-й дивизіи и 3 полковъ 30-й пѣх. дивизіи съ 2 дивизіонами 2-й и 6-й батарей 14-й арт. бригады и съ дивизіономъ 2-й батареи 9-й арт. бригады, успѣвшихъ къ этому времени, какъ выше сказано, спуститься къ Казанлыку. Войска эти, соединившись съ войсками *Дохтурова*, составили самостоятельный отрядъ и вышли изъ состава VIII корпуса.

Къ 6 января въ Казанлыкъ спустилась вся 14-я пѣх. дивизія, и къ этому же времени успѣли перевалить черезъ горы 1-я, 3-я и 4-я батареи, дивизіонъ 2-й и дивизіонъ 6-й батарей 14-й арт. бригады и дивизіонъ 2-й батареи и 3-я батарея 9-й арт. бригады.

Согласно приказанія Вашего Императорскаго Высочества 6 же января я съ этими войсками, т. е. со всей 14-й пѣх. дивизіей, вышеназванными батареями полевой артиллеріи, 1-й горной батареей и 2 сотнями 21-го и 26-го каз. полковъ выступилъ изъ Казанлыка на Эски-Загру съ тѣмъ, чтобы отъ сего послѣдняго пункта идти на Ени-Загру, гдѣ, присоединивъ къ себѣ три полка 9-й пѣх. дивизіи, слѣдовать далѣе на Ямболь, а оттуда правымъ берегомъ Тунджи на Ваково къ Адріанополю. 6 числа отрядъ прибылъ въ Эски-Загру, 7-го въ Карабунаръ (по дорогѣ въ Ени-Загру), который оказался совершенно выжженнымъ; 8-го отрядъ прибылъ въ Ени-Загру. Отъ этого пункта корпусъ слѣдовалъ двумя эшелонами: въ первомъ—14-я пѣх. дивизія, рота саперъ и казаки, во второмъ, въ одномъ переходѣ сзади, три полка 9-й пѣх. дивизіи. Отъ Ямболя 23-й каз. полкъ составилъ передовой отрядъ, слѣдовавшій въ одномъ переходѣ впереди 14-й дивизіи. Въ Ени-Загрѣ найдены довольно значительные запасы хлѣба въ зернѣ и ячменя, и такъ какъ за войсками не слѣдовало никакихъ транспортовъ съ сухарями, то въ Ени-Загрѣ оставленъ одинъ баталіонъ Подольскаго полка для сохраненія запасовъ, перемола зерна въ муку и печенія хлѣба.

Въ Ямболь 1-й эшелонъ прибылъ 9 января; городъ былъ почти весь выжженъ, но тѣмъ не менѣе и здѣсь нашлись весьма значительные запасы

19 января 1878г.

зерна. Въ этомъ пунктѣ согласно приказанія Вашего Императорскаго Высочества оставлены остальные 2 батальона 55-го пѣх. Подольскаго полка и командиру полка приказано, притянувъ баталіонъ изъ Ени-Загры, устроить здѣсь печеніе хлѣба и оставаться тамъ до смѣны частями 26-й пѣх. дивизіи, которая въ это время уже заняла передовыми войсками Сливну. Въ распоряженіе командира Подольскаго полка оставлена одна сотня казаковъ. Въ перемолѣ зерна въ муку и въ самомъ печеніи хлѣба особыхъ затрудненій не представлялось, но вслѣдствіе совершеннаго недостатка въ перевозочныхъ средствахъ войска при дальнѣйшемъ слѣдованіи къ Адріанополю ни коимъ образомъ не могли расчитывать на подвозку хлѣба и принуждены были тамъ, гдѣ возможно, продовольствоваться реквизиціоннымъ способомъ. Отъ Ямболя, какъ сказано выше, отрядъ двигался двумя эшелонами въ разстояніи одного перехода одинъ отъ другого по слѣдующему маршруту.

Первый эшелонъ (14-я пѣх. дивизія) 10 января Фундуклы, 11-го Каробча, 12-го Шимлы, 13-го Ваково, 14-го Татаркіой, 15-го Сулуджакъ, 16-го г. Адріанополь.

До Ямболя дорога была хороша — шоссе, но отъ этого пункта, пролегая большей частью по топкимъ мѣстамъ, была до такой степени грязна и утомительна, что небольшой переходъ, напр. въ 12 в., войска, выступивъ въ 8 ч. утра, оканчивали не ранѣе какъ въ 3 ч. утра слѣдующаго дня.

Имѣя въ виду приказаніе Вашего Императорскаго Высочества спѣшить къ Адріанополю, я шелъ безъ дневокъ, но принужденъ былъ идти весьма малыми по числу верстъ переходами; наконецъ дорога отъ Ваково и Татаркіоя сдѣлалась вслѣдствіе дождей до такой степени трудна, что я рѣшилъ оставить всю полевую артиллерію въ Ваковѣ и Татаркіоѣ и съ одной пѣхотой и горными орудіями идти къ Адріанополю. Для прикрытія артиллеріи въ Ваковѣ оставлены два баталіона 33-го пѣх. Елецкаго полка, а въ Татаркіоѣ по одному баталіону отъ Минскаго и Волынскаго полковъ; общимъ начальникомъ оставленныхъ частей я назначилъ командира 2-й бригады 14-й пѣх. дивизіи г.-м. *Бискупскаго*, которому и приказалъ принять всѣ возможныя мѣры къ скорѣйшему прибытію артиллеріи въ Адріанополь, для чего требовать съ окрестныхъ деревень воловъ и употреблять ихъ для возки орудій.

Получивъ въ Ваковѣ увѣдомленіе отъ начальника штаба арміи о занятіи нашими войсками Адріанополя и о разбитіи арміи *Сулеймана* подъ Филиппополемъ, я въ Татаркіоѣ соединилъ оба эшелона и расчитывалъ, выступивъ изъ этого села 15-го рано утромъ, прибыть съ пѣхотой въ Адріанополь того же числа. Но ничтожная рѣчка Сулуджакъ (въ 15 в. отъ Адріанополя) вслѣдствіе сильнаго дождя обратилась въ бурный потокъ, мостъ черезъ нее былъ уничтоженъ, а переправиться въ бродъ не было никакой возможности, почему пришлось заночевать и выждать, пока саперы построятъ мостъ; къ утру мостъ былъ готовъ, и 16 числа пѣхота корпуса вступила въ Адріанополь и расположилась по квартирамъ.

Несмотря на трудный походъ безъ дневокъ, отсталыхъ и заболѣвшихъ было весьма немного, и къ 22 января подтянулись и остальныя батареи. Во все время похода непріятеля войска нигдѣ не встрѣчали.

(Въ продолженіе кампаніи я неоднократно имѣлъ счастье доносить Вашему

Высочеству о добросовѣстной службѣ ввѣреннаго мнѣ корпуса отъ генерала до солдата; да будетъ позволено мнѣ теперь доложить о заслугахъ начальника штаба корпуса г.-м. *Дмитровскаго*, котораго способности и личныя качества служатъ порукою въ томъ, что онъ принесетъ пользу государству, занимая одно изъ высшихъ мѣстъ въ арміи. Ген. отъ инф. *Радецкій* [1]). *19 января 1878 г.*

---

545. Начальникъ Ямбольскаго отряда начальнику штаба 14-й пѣх. дивизіи, 19 января 1878 г., г. Ямболь.

(Воен.-Учен. Арх., отд. II, д. № 5214, стр. 367).

Согласно приказанія командира VIII корпуса съ прибытіемъ въ Ямболь частей 26-й дивизіи, Подольскій полкъ долженъ слѣдовать на Адріанополь черезъ Карабунаръ и Херманлы вдоль по желѣзной дорогѣ. Сегодня отъ начальника штаба Своднаго корпуса (изъ 24-й и 26-й дивизій), обезпечивающаго лѣвый флангъ и тылъ арміи нашей у Адріанополя, получено мной приказаніе о томъ, что на смѣну Подольскаго полка назначена 24-я пѣх. дивизія, которая ожидается въ Ямболь не прежде 23 января вечеромъ; въ виду сего предполагаю выступить съ Подольскимъ полкомъ 24 января на разсвѣтѣ.

Зерновые запасы, собранные въ г. Ямболи и окрестностяхъ, сдалъ назначенному коменданту поруч. *Архангельскому*, а дивизіонный интендантъ подполк. *Игнатьевъ* сего числа предполагаетъ выѣхать въ Адріанополь.

О вышеизложенномъ увѣдомляю для доклада начальнику дивизіи. Г.-м. *Духонинъ*.

P.S. Полк. *Тимановичъ* до сихъ поръ въ Ени-Загрѣ, а дивизіонный лазаретъ, сколько извѣстно мнѣ, въ Казанлыкѣ.

---

546. Ком-щій 26-й пѣх. дивизіей ком-щему XI арм. корпусомъ, 19 января 1878 г.

(Воен.-Учен. Арх., отд. II, д. № 4985, стр. 48).

Отъ 9 ч. пополудни, изъ Сливны. Разъѣздъ драгунскаго полка, посланный въ Котелъ (Казанъ) 16 января, вернулся сегодня въ 7 ч. пополудни и донесъ: 1) что Котелъ занятъ полкомъ 11-й пѣх. дивизіи, дружинами болгаръ и $1^1/_2$ эскадронами гусаръ, 2) Городецъ занятъ одной дружиной и полуэскадрономъ гусаръ, 3) въ с.с. Медвѣнъ и Содова гнѣздятся башибузуки: въ первомъ около 60 пѣшихъ и 20 конныхъ и во второмъ—до 80 конныхъ, 4) Османбазаръ занятъ нашими войсками.

---

[1]) Послѣдняя часть реляціи, поставленная въ скобки, приписана рукой ген. *Радецкаго. Ред.*

19 января 1878 г. Дорога, по которой слѣдовалъ разъѣздъ, черезъ Вечера, Городецъ къ Котлу, весьма затруднительна для движенія. Г.-м. *Малаховъ.*

---

547. Начальникъ 13-й кав. дивизіи ком-щему XI арм. корпусомъ, 19 января 1878 г., № 124 г. Елена.

(Воен.-Учен. Арх., отд. II, д. № 4985, стр. 47).

Телеграммою начальника штаба IV арм. корпуса отъ сего числа за № 77 (получена въ 10 ч. вечера) мнѣ приказано донести вашему превосходительству: когда и кѣмъ занятъ Котелъ и когда 24-я пѣх. дивизія прошла чрезъ Елену.

Какъ мнѣ частно извѣстно, Котелъ занятъ ген. *Столѣтовымъ*, но когда, свѣдѣній не имѣю. 2 полка 24-й пѣх. дивизіи прошли Елену 18 числа, и 2 баталіона и 2 батареи выступаютъ 20 числа.

Далѣе ген. *Новицкій* сообщаетъ для передачи вашему превосходительству, что объ отправленіи телеграфныхъ парковъ въ Сливно немедленно дѣлается распоряженіе, отправленіе же 3 батарей 26-й бригады по неимѣнію теперь прикрытія затруднительно.

О вышеизложенномъ честь имѣю донести. Г.-м. *Бодиско.*

---

548. Начальникъ Бургуджійскаго отряда ком-щему XI арм. корпусомъ, 19 января 1878 г., № 3, д. Бургуджіу.

(Воен.-Учен. Арх., отд. II, д. № 4985, стр. 50).

Отъ 12½ ч. ночи. Въ войскахъ ввѣреннаго мнѣ отряда все обстоитъ благополучно.

Разъѣздъ, посланный на Ямболь, а равно роты, командированныя съ двумя кавалерійскими разъѣздами, черезъ Куруджево, къ Каяваш-у и Черкешли, еще не возвратились, и изъ этихъ пунктовъ, также со стороны Кедеръ-Факли и Супгурляра съ Кушаревомъ я никакихъ донесеній еще не получилъ. Таковыхъ ожидаю завтра къ вечеру, если только ничего особеннаго тамъ не произойдетъ.

Изъ Карнабата, а слѣдовательно со стороны Айдоса, Рузокесира (Руссокастро. *Ред.*) и Ашляра съ Джумали также никакихъ извѣщеній не получалъ.

Сегодня утромъ осматривалъ черкескую деревню Марашъ и Сеймени (штабъ-квартира 2-го баталіона)—первую потому, что болгары, бѣжавшіе съ горъ, безпрестанно ее поджигали, и оказывалось необходимымъ принять на мѣстѣ соотвѣтствующія предосторожности, а вторую съ цѣлью провѣрить мѣры охраненія отъ нечаянныхъ нападеній и обрекогносцировать близлежащее Санджикларійское ущелье, гдѣ появлявшіеся черкесы съ башибузуками грабили или рѣзали бѣжавшихъ съ горъ болгаръ. Тамъ ничего особеннаго мною замѣчено не было, но такъ какъ наканунѣ конныя партіи появились даже на большой Карнабатской дорогѣ у д. Аладагли, откуда драгунскій почтовый постъ вынужденъ былъ отступить къ Сеймени, то для освѣщенія мѣстности, лежащей къ сѣверу, и производства рекогносцировки мною при-

казано было направить изъ Сеймени 5-ю лин. со 2-ю стр. ротою. Означеннымъ частямъ велѣно пройти, если окажется возможнымъ, на Санджиклари, Ени-Магале, Бейкіой, Туркобайкіой и выйти на Карнабатскую дорогу къ Аладагли. *19 января 1878 г.*

На завтрашнее число никакихъ предположеній о посылкѣ разъѣздовъ мною не могло быть сдѣлано, такъ какъ посланные сегодня разъѣзды еще не вернулись; *кавалеристовъ на лицо за расходами имѣется мало, и неизвѣстно, какія* съ разныхъ пунктовъ получатся донесенія.

У сего представляю копію съ донесенія мнѣ маіора *Колонтаевскаго*, которое я получилъ вчера ночью. Полк. *Тываловичъ*.

---

549. 104-го пѣх. Устюжскаго полка шт.-кап. Степановъ командиру 2-го баталіона того же полка, 19 января 1878 г., № 1.

(Воен.-Учен. Арх., отд. II, д. № 6135, стр. 99).

Изъ Сеймени. Вслѣдствіе личнаго приказанія и указаній вашего высокоблагородія—обрекогносцировать д.д. Санжикляры, Тирзили, Бейкіой и Аладагли ввѣренный мнѣ отрядъ въ составѣ 2 ротъ пѣхоты (5-й лин. и 2-й стр.) и 6 драгунъ Орденскаго драг. полка, выступивъ изъ д. Сеймени въ 8 ч. утра, слѣдовалъ по слѣдующей диспозиціи, отданной мною ночью передъ выступленіемъ:

Диспозиція для рекогносцировочнаго отряда въ составѣ 5-й лин., 2-й стр. ротъ и 6 драгунъ, 18 января 1878 г.

1) Отряду пообѣдать въ $7^1/_2$ ч. и въ $7^3/_4$ ч. выстроиться при выходѣ изъ д. Сеймени у моста въ колоннѣ по отдѣленіямъ; впереди 2-я стр., а за ней 5-я рота.

2) Людямъ быть имѣя шинели въ рукава и кромѣ боевой аммуниціи имѣть съ собой по $^1/_2$ ф. вареной говядины и на день хлѣба, въ сухарной сумкѣ имѣть 5-ю пачку патроновъ; имѣть при себѣ шанцевый инструментъ и санитарную принадлежность. Отряду по указанію проводника болгарина слѣдовать въ слѣдующемъ порядкѣ: впереди 6 чел. драгунъ, за драгунами слѣдовать 1-му взводу 2-й стр. роты (въ авангардѣ) подъ командою подпоруч. *Мацѣевскаго*, имѣя головной и боковые патрули, каждый изъ 4 чел., на разстояніи 200—300 шаг. отъ авангарда.

Въ 400 шагахъ слѣдовать въ колоннѣ по отдѣленіямъ 2-й стр. и 5-й ротамъ, имѣя по 6 чел. въ боковыхъ патруляхъ на разстояніи до 300 шаговъ отъ колонны; аріергарду, 4-му взводу 5-й роты, держаться позади колонны въ 250 шагахъ, имѣя тыльный и боковые патрули; фельдшеру и санитарамъ быть позади колонны ротъ.

Въ дополненіе изложенной диспозиціи отданы слѣдующія приказанія.

Драгунамъ слѣдовать впереди авангарда цѣпью. Замѣтивъ непріятеля (черкесовъ), дать мнѣ знать, стараясь завлечь ихъ, дабы атаковать себя и навести его на пѣхоту. Авангарду, завидѣвъ быстрое отступленіе драгунъ и выбравъ укрытую (гдѣ позволитъ мѣстность, а гдѣ этого нельзя, то присѣсть) позицію, быстро, по 15 шаговъ или по 20 на звено, разсыпаться въ цѣпь

19 января 1878 г. по дну ската, не подпуская болѣе какъ на 200 шаг. Сомкнутая часть встрѣчаетъ залпами изъ кучекъ (не болѣе 2 залповъ), затѣмъ продолжать стрѣльбу рядами.

Въ поддержку авангарда стать 2-й полуротѣ стр. роты по-взводно за флангами (3-й и 4-й взводы, а 2-й взводъ, въ случаѣ надобности, усилитъ цѣпь). Въ резервѣ за серединою боевой линіи стать въ боевомъ порядкѣ 5-й ротѣ.

Согласно этой диспозиціи отрядъ выступилъ въ 8 ч. утра, продвинувшись черезъ Сейменъ-Санджикларское ущелье, по узкой и крутой каменистой и узкой дорогѣ вышелъ на горное плато, покрытое снѣгомъ, и здѣсь только могъ принять точно порядокъ, изложенный въ диспозиціи. Пройдя верстъ 5 по горному плато, отрядъ достигъ сѣвернаго склона горъ, откуда открылся видъ на лежащія въ 10—12 в. у подошвы слѣдующей гряды горъ (лежатъ параллельно нами занятому плато) д.д. Куруджево, Микричеркешли, Сонгурларъ и Инджекіой, а вправо внизу у насъ въ 2 в. лежала д. Санджикларъ, куда и были посланы по дорогѣ драгуны, а весь отрядъ, свернувъ вправо, сталъ скрытно спускаться внизъ къ деревнѣ по пролегающему неглубокому оврагу. Оврагъ въ верстѣ не доходя д. Сапджиклара выходитъ въ перерѣзъ дороги изъ этой деревни, такъ что въ случаѣ появленія черкесовъ навстрѣчу драгунамъ черкесы могли быть взяты во флангъ и тылъ. Отрядъ, не выходя изъ оврага, остановился въ верстѣ отъ Санджикларъ, драгуны, медленно подаваясь, подъѣхали къ ней, обрекогносцировали ее и донесли, что въ ней нѣтъ ни одной души, а затѣмъ отрядъ прошелъ черезъ деревню и по выходѣ изъ нея сдѣлалъ получасовой привалъ.

Въ д. Санджикларѣ найдены были жертвы вчерашняго звѣрскаго истребленія черкесами безоруженыхъ болгаръ: 15 труповъ валялись въ оврагѣ, 8 труповъ — по разнымъ дворамъ: изъ-подъ обгорѣлыхъ остатковъ одного дома видны были 2 обгорѣлыхъ руки, одинъ обгорѣлый до пояса трупъ и третій трупъ въ 2—3 шаг. отъ этого дома, часть груди и праваго бока выжжены. По лежащимъ здѣсь потухшимъ углямъ и головнямъ можно заключить, что на груди этого несчастнаго жгли костеръ.

Послѣ привала отрядъ двинулся далѣе въ д. Енимахле. Когда отрядъ былъ уже въ 2 в. отъ деревни, на горѣ вправо и нѣсколько впереди раздался выстрѣлъ, и въ бинокль замѣчены были бѣгущіе люди. Отходившая вправо по косогору дорога позволила послать туда 2 драгунъ и 2-ю стр. полуроту, а остальнымъ 4 драгунамъ было приказано на-рысяхъ двинуться въ д. Енимахле. Черезъ 10—15 минутъ послѣ выстрѣла къ намъ сбѣжали 2 болгарина, крестясь и со слезами на глазахъ сообщая, что сейчасъ видѣли 2 черкесовъ, уѣхавшихъ по направленію къ д. Енимахле; выстрѣлъ былъ сдѣланъ по этимъ двумъ болгарамъ. Отрядъ достигъ д. Енимахле безъ всякаго приключенія; здѣсь присоединилась и 2-я стр. полурота, которая тоже не встрѣтила никого. По дорогѣ въ д. Бейкіой къ намъ присоединились нѣсколько болгаръ, которые сообщили, что въ д. Бейкіой разбойничаютъ черкесы, а посему отрядъ свернулъ влѣво, чтобы обойти деревню съ востока, за исключеніемъ драгунъ и 2-й полуроты 5-й роты, которые продолжали движеніе на Бейкіой съ сѣверо-запада. Когда отрядъ достигъ деревни и, окру-

живъ ее, вступилъ въ деревню, найдено нѣсколько болгаръ, которые показали, что дѣйствительно за полчаса до нашего прихода было 8 черкесовъ, которые извѣщены 2 черкесами изъ д. Тирзили, что русскіе подходятъ къ д. Бейкіой. Черкесы не успѣли принести никакого вреда въ д. Бейкіой болгарамъ, но, связавъ 5 болгаръ, били ихъ, требуя отъ нихъ денегъ. Куда ушли черкесы, болгары не знали, такъ какъ не могли видѣть: одни были связаны, а другіе были спрятаны въ солому и только при нашемъ появленіи вышли къ намъ. *19 января 1878 г.*

Изъ д. Бейкіой отрядъ двинулся къ Аладаглы, Косапли и въ 9 ч. вечера достигъ д. Сеймени благополучно; отрядъ на обратномъ пути подобралъ рогатаго скота 50 штукъ и столько же овецъ. Отъ д. Бейкіой въ аріергардѣ шла полурота 5-й роты, впереди которой гнали скотъ, а остальной походный порядокъ не былъ измѣненъ. Всѣ чины отряда, несмотря на 40-верстный переходъ и вязкую большую грязь овраговъ и долинъ и крутость горныхъ подъемовъ, перешли бодро и весело. Шт.-кап. *Степановъ.*

550. Командиръ 2-й бригады 24-й пѣх. дивизіи начальнику той же дивизіи, 19 января 1878 г., № 9, г. Елена.

(Воен.-Учен. Арх., отд. II, д. № 6631, стр. 107).

По случаю порчи телеграфа депеша вашего превосходительства до командира 2-го баталіона 95-го полка не дошла, а потому баталіонъ догналъ 1-ю батарею только вчера, 18-го вечеромъ въ д. Яковцы, въ которой батарея расположилась на ночлегъ. О приказаніи вашего превосходительства, чтобы батарея прибыла въ г. Елену въ тотъ же день, было извѣстно какъ батарейному командиру, такъ и командиру 2 го баталіона, ибо командиромъ 95-го полка было передано маіору *Роону* черезъ полковника *Хохлова* предписаніе немедленно слѣдовать съ батареей въ г. Елену; изъ рапорта же командира 1-й батареи за № 94 видно, что онъ не могъ выступить изъ д. Яковцы по случаю скопленія у переправы черезъ рѣку обозовъ разныхъ частей.

Сего же числа прибыли въ г. Елену 1-я и 6-я батареи, коимъ и назначено мною выступить завтра въ 7 ч. утра подъ прикрытіемъ 1-го и 3-го баталіоновъ 95-го полка подъ начальствомъ командира полка.

2-му баталіону 95-го полка мною приказано обождать въ г. Еленѣ 2-ю батарею, съ которою двинуться далѣе, не ожидая обозовъ, если прибытіе ихъ замедлится. Въ настоящее время 2-я батарея по свѣдѣніямъ, полученнымъ мною изъ управленія 24-й арт. бригады, находится между д. Федабей и монастыремъ св. Николая.

О времени прибытія въ г. Елену парка и подвижного лазарета я запрашивалъ телеграммами, на каковыя и получены прилагаемые при семъ отвѣты [1]). Г.-м. *Даниловъ.*

Красноярскій получилъ 1.200 паръ сапогъ, которыя сего числа и розданы нижнимъ чинамъ.

---

[1]) Сохранилось лишь одно изъ этихъ приложеній—телегр. врача *Докурно;* см. слѣдующій № *Ред.*

19 января 1878 г.

551. Телеграмма врача Докурно г.-м. Данилову, 19 января 1878 г.

(Воен.-Учен. Арх., отд. II, д. № 6631, стр. 108).

Отъ 4 ч. пополудни, изъ Монастыря въ Елену. Подвижной лазаретъ сегодня прибудетъ въ Федабей, завтра выступитъ въ Елену. *Докурно.*

---

552. Начальникъ 2-й бригады 24-й пѣх. дивизіи командиру 24-й арт. бригады, 19 января 1878 г., № 8, г. Елена.

(Воен.-Учен. Арх., отд. II, д. № 6701, стр. 1).

Завтра, 20 числа, 1-я и 6-я батареи ввѣренной вашему превосходительству бригады должны выступить подъ общимъ начальствомъ командира 95-го пѣх. Красноярскаго полка. Полкъ выступитъ въ 7 ч. утра, почему къ означенному времени должны быть въ готовности и батареи, а такъ какъ въ помощь къ 1-й батареѣ мною назначено 8 ротъ, а къ 6-й—2 роты, прошу ваше превосходительство сдѣлать распоряженіе, чтобы при орудіяхъ и ящикахъ были сдѣланы приспособленія и находилось необходимое количество веревокъ и лямокъ.

Перепоску снарядовъ на рукахъ нижними чинами пѣхоты по незнакомству послѣднихъ съ обращеніемъ признаю невозможнымъ. Г.-м. *Данилов*ъ.

---

553. Командиръ 24-й арт. бригады командиру 4-й батареи той же бригады, 19 января 1878 г., № 144, г. Елена.

(Воен.-Учен. Арх., отд. II, д. № 6702, стр. 33).

Для облегченія движенія 9-фунт. батарей я разрѣшилъ имъ оставить въ монастырѣ св. Николая каждой по 4 зарядныхъ ящика. Предписываю вашему высокоблагородію распорядиться доставленіемъ этихъ ящиковъ въ г. Елену, потребовавъ для сего отъ мѣстныхъ властей Тырновскаго округа за установленную плату по 3 пары воловъ или буйволовъ подъ каждый ящикъ, т. е. 24 пары, назначивъ для сопровожденія ихъ прапорщ. *Миллера*, одного изъ самыхъ надежныхъ фейерверкеровъ и 20 чел. нижнихъ чиновъ.

Прапорщ. *Миллера* снабдить порціонными деньгами на означенныхъ 21 чел.

По прибытіи въ Елену прапорщ. *Миллеру* зарядные ящики сдать начальнику округа, людей 1-й и 2-й батарей, бывшихъ при ящикахъ,—на довольствіе къ коменданту, а людей 4-й батареи отправить назадъ въ батарею. О семъ уже мною сдѣлано сношеніе. О прибытіи же ящиковъ увѣдомить меня за Балканами, прибывъ или лично или другимъ способомъ по его усмотрѣнію. Въ первомъ случаѣ совѣтую запастись какою-нибудь вьючною лошадью.

Быть можетъ, что 2-я батарея оставила свои ящики не монастырѣ св. Иліи или Николая, а въ д. Федабеѣ, поэтому предписываю имѣть это въ виду для сообразнаго съ этимъ распоряженія. (Съ чернового,—безъ подписи).

---

554. Начальникъ штаба грен. корпуса начальнику 2-й грен. дивизіи, 19 января 1878 г.

19 января 1878 г.

(Воен.-Учен. Арх., отд. II, д. № 5966, стр. 113).

Отъ 3 ч. 15 м. вечера. Вернувшійся съ осмотра д.д. Нереджикъ и Гердеме полк. *Мецгеръ* доложилъ между прочимъ, что въ первой изъ нихъ онъ нашелъ нижнихъ чиновъ 2-й грен. дивизіи, которые занимались мародерствомъ, а именно нѣсколько человѣкъ 6 й роты Таврическаго полка, 2-й стр. Кіевскаго и 11-й роты Самогитскаго полка. Кромѣ того люди 4-й батареи 2-й арт. бригады занимались нищенствомъ по деревнямъ.

На вопросъ полк. *Мецгера* люди этой батареи отвѣтили, что у нихъ 17 января вышли всѣ сухари, и они *вынуждены голодомъ* просить хлѣба у мѣстныхъ жителей. Г.-м. *Маныкинъ-Невструевъ.*

---

555. Командиръ 2-й бригады 2-й грен. дивизіи начальнику той же дивизіи, 19 января 1878 г., д. Семенли.

(Воен.-Учен. Арх., отд. II, д. № 5966, стр. 120—122).

1) До настоящаго времени не было мною сдѣлано никакихъ донесеній о прибытіи артиллеріи, обозовъ и частей, сопровождающихъ ихъ, на томъ основаніи, что ни одна изъ упомянутыхъ частей еще не прибыла; по собраннымъ свѣдѣніямъ можно надѣяться, что 1-я батарея прибудетъ сегодня, а батареи 16-й арт. бригады завтра. Обозы полковъ не ожидаю ранѣе 21 числа. По прибытіи какой-либо изъ частей будетъ сообщено немедленно; что же касается до мѣръ, принятыхъ по хлѣбопеченію и сбору для онаго муки и зерна, то трудъ этотъ по указанію моему раздѣленъ мною между командирами полковъ, и свѣдѣнія эти доставлены лишь командиромъ Самогитскаго полка, который ихъ передалъ вашему превосходительству; свѣдѣнія Московскаго полка требуютъ большаго времени вслѣдствіе отдаленности деревень, гдѣ оныя собираются; по полученіи они будутъ доставлены немедленно командиромъ полка. Г.-м. *Гадонъ.*

2) Доношу вашему превосходительству, что вслѣдствіе предписанія вашего отъ 18 января за № 44 назначены: 1) для смѣны роты Коломенскаго полка, находящейся въ Семенли, 9-я лин. Московскаго полка, 2) этапнымъ комендантомъ назначенъ шт.-кап. *Левитскій,* коему для продовольствія проходящихъ нижнихъ чиновъ выдано будетъ 300 р. серебромъ при шнуровой тетради, 3) желѣзнодорожнымъ комендантомъ станціи Тырново назначенъ младшій офицеръ 9-й лин. роты прапорщ. *Трощкій,* коему предписано вмѣстѣ съ симъ немедленно явится инж.-кап. *Иванову* и 4) завѣдывающимъ хлѣбопеченіемъ назначенъ младшій штабъ-офицеръ Московскаго полка кап. *Футасевичъ* Г.-м. *Гадонъ.*

3) Командиръ 3-й батареи 16-й арт. бригады полк. *Савицкій* былъ у меня въ 6 ч. вечера и доложилъ, что 6 его орудій съ 9 ящиками вступили въ Семенли, за остальными ящиками посланы лошади въ помощь и они къ ночи будутъ подняты. Можно полагать, что и 2-я батарея той же бригады

19 января 1878 г. прибудетъ къ ночи. Полученъ мною рапортъ отъ командира 1-й батареи грен. бригады и заставляетъ думать, что батарея эта рано утромъ 20 января прибудетъ въ Семенли.

Препровождаю при семъ хлѣбъ, выпеченный жителями и розданный бригадѣ. Г.-м. *Гадонъ*.

---

556. Командиръ 2-й бригады 3-й грен. дивизіи ком-щему той же дивизіей, 19 января 1878 г., № 6, г. Казанлыкъ.

(Воен.-Учен. Арх., отд. II, д. № 6044, стр. 16).

Доношу вашему превосходительству, что вслѣдствіе заявленія, сообщеннаго мнѣ въ отзывѣ командиромъ 3-й грен. арт. бригады о невозможности 4-й и 5-й батареямъ выступить съ ввѣренной мнѣ бригадой изъ г. Казанлыка 20 января, я вынужденъ былъ выступить изъ г. Казанлыка на г. Трново, не 20, а 21 сего января.

Приложеніе. Отзывъ командира 3-й грен. арт. бригады за № 18. Г.-м. *Квитницкій*.

---

557. Командиръ 3-й грен. арт. бригады командиру 2-й бригады 3-й грен. дивизіи, 19 января 1878 г., № 18, г. Казанлыкъ.

(Воен.-Учен. Арх., отд. II, д. № 6044, стр. 17).

Въ виду значительной убыли лошадей въ 4-й и 5-й батареяхъ ввѣренной мнѣ бригады при переходѣ ихъ черезъ Балканы его превосходительство начальникъ артиллеріи корпуса по докладѣ мною о таковомъ для приданія большей подвижности батареямъ разрѣшилъ оставить въ г. Казанлыкѣ отъ каждой *по два орудія и по два зарядныхъ ящика*, распредѣливъ оставшихся отъ нихъ лошадей между другими повозками. Для того, чтобы пропзвести таковое въ нѣкоторомъ порядкѣ, а такъ же чтобы подтянуть отставшіе въ горахъ батарейные обозы, и кромѣ того дать потерпѣвшимъ батареямъ возможность хоть нѣсколько оправить людей и лошадей, крайне изнуренныхъ въ послѣднемъ переходѣ черезъ горы необычайными трудами при неблагопріятныхъ условіяхъ—совершенномъ недостаткѣ фуража въ окрестной мѣстности, сильной стужѣ съ страшными бурями и мятелями, кои назваппымъ батареямъ пришлось переносить почти непрерывно въ теченіе 14 сутокъ, я нахожусь вынужденнымъ просить ваше превосходительство отложить выступленіе отряда на одинъ день, т. е. до 21 сего января. Г.-м. *Сидоровъ*.

СВѢДѢНІЯ

о

численности отрядовъ и боевыхъ потеряхъ; дислокаціи и вѣдомости о передвиженіи частей.

558. Свѣдѣнія о числѣ штабъ- и оберъ-офицеровъ и штыковъ авангарда арміи.

(Воен.-Учен. Арх., отд. II, д. № 5748, стр. 538).

	Шт.-и об.-офицеровъ.		*Штыковъ.*
16-й пѣх. дивизіи.			
61-го пѣх. Владимірскаго п.	40	—	2.108
62-го — Суздальскаго —	38	—	2.048
63-го — Углицкаго —	29	—	1.952
64-го — Казанскаго —	32	—	2.011
Итого . . .	139	—	8.119
30-й пѣх. дивизіи.			
117-й пѣх. Ярославскій п.	18	—	1.196
118-й — Шуйскій —	38	—	1.683
119-й — Коломенскій —	53	—	1.953
120-й — Серпуховскій —	Остался на Шипкѣ		
Итого . . .	109	—	4.832
3-й стр. бригады.			
9-го стр. баталіона	12	—	335
10-го — —	11	—	1.030
11-го — —	13	—	489
12-го — —	23	—	720
Итого . . .	59	—	2.574
4-й стр. бригады.			
13-й стр. баталіонъ	8	—	424
14-й — —	7	—	357
15-й — —	6	—	350
16-й — —	7	—	459
Итого . .	28	—	1.590
2 роты 4-го сан. баталіона	12	—	184
А всего . . .	347	—	17.299

(Безъ подписи).

На документѣ — помѣтка: „Требовать свѣдѣнія отъ полковъ черезъ каждые 3 дня. Отчего не обозначено число больныхъ? 18 января 1878 г. Ген. *Скобелевъ*“.

559. Свѣдѣніе о числѣ выбывшихъ изъ строя въ дѣлѣ 7 января 1878 г. 63-го пѣх. Углицкаго полка.

(Воен.-Учен. Арх., отд. II, д. № 6396, стр. 12).

Убито: унт.-оф.—1, рядовыхъ—7, итого—8.
Ранено: об.-офиц.—2, унт.-офиц.—6, рядовыхъ 31, итого—39.

(Безъ подписи).

---

560. Свѣдѣнія о числѣ выбывшихъ изъ строя въ дѣлѣ при Чорлу 17 января 1878 г. 1-го С.-Петербургскаго улан. полка [1]).

(Воен.-Учен. Арх., отд. II, д. № 6008, стр. 12).

Убито: рядовыхъ—5, нестроевыхъ—1, итого—6.
Ранено: рядовыхъ—7.

Полк. *Балкъ.*

---

[1]) Именной списокъ убитыхъ и ранен. нижн. чиновъ см. д. № 6008, стр. 6 и 7. *Ред.*

561. Расписаніе по отрядамъ войскъ XI арм. корпуса и причисленныхъ къ нему частей къ 18 января 1878 г.

(Воен. Учен.-Арх. отд. II, д. № 5242, стр. 48).

Пункты расположенія.	Наименованія частей.	Рот.	Эскадроновъ.	Орудій.	Примѣчанія.
г. Сливно.	2-й и 3-й баталіоны 101-го пѣх. Пермскаго полка . .	10	—	—	
	1-й и 3-й баталіоны 102-го пѣх. Вятскаго полка . . .	10	—	—	
	103-й пѣх. Петрозаводскій полкъ	15	—	—	
	2-й дивизіонъ 13-го драг. Военнаго Ордена полка . . .	—	2	—	
	1-я батарея 26-й арт. бригады	—	—	8	
	Дивизіонъ 2-й батареи 26-й арт. бригады.	—	—	4	
	1-й дивизіонъ 6-й батареи 2-й арт. бригады	—	—	4	
	20-я конно-арт. батарея . .	—	—	6	
	Итого . . .	35	2	22	
На Сливненскомъ перевалѣ.	2-й баталіонъ 102-го пѣх. Вятскаго полка	5	—	—	
	Дивизіонъ 2-й батареи 26-й арт. бригады	—	—	4	
	Итого . . .	5	—	4	
с. Твардица.	1-й баталіонъ 101-го пѣх. Пермскаго полка.	5	—	—	Временно для разработки пути и оказанія помощи при переваливаніи черезъ горы обозовъ и артиллеріи.
	Итого . . .	5	—	—	
с. Бургуджіу.	1-й и 3-й баталіоны 104-го пѣх. Устюжскаго полка . .	10	—	—	
	$^1/_2$ эскадрона 13-го драг. Военнаго Ордена полка . . .	—	$^1/_2$	—	
	2-й дивизіонъ 6-й батареи 26-й арт. бригады	—	—	4	
	Итого . . .	10	$^1/_2$	—	

Пункты расположенія.	Наименованія частей.	Рот.	Эскадроновъ.	Орудій.	Примѣчанія.
с. Сейменъ.	2-й баталіонъ 104-го пѣх. Устюжскаго полка	5	—	—	
	Итого	5	—	—	
с. Карнабатъ.	1½ эскадрона 13-го драг. Военнаго Ордена полка . . .	—	1½	—	
	Итого	—	1½	—	
г. Ямболи.	55-й пѣх. Подольскій полкъ .	15	—	—	Временно оставленъ командиромъ VIII арм. корпуса до прибытія частей 24-й пѣх. дивизіи.
	1-й дивизіонъ 13-го улан. Владимірскаго полка	—	2	—	
	Итого	15	2	—	
с. Кызылиндже (Кизылъ-Агачъ)	3-й эскадронъ 13-го улан. Владимірскаго полка	—	1	—	
	Итого	—	1	—	
с. Папаскіой (Попово. *Ред.*).	4-й эскадронъ 13-го улан. Владимірскаго полка	—	1	—	
	Итого	—	1	—	
	Всего	75	8	30	

Г.-м. *Немира.*

562. Вѣдомость о передвиженіяхъ частей 26-й пѣх. дивизіи съ ея артиллеріей съ 1 по 20 января 1878 г.

(Воен.-Учен. Арх., отд. II, д. № 6121, стр. 256).

Названіе частей.	Откуда выступаютъ.	Мѣсяцъ и число.	Куда прибываютъ.	Мѣсяцъ и число.	Примѣчаніе.
		Янв.		Янв.	
Штабъ дивизіи и управл. 1-й бригады	Изъ г. Елены .	2	На бив. при д. Кишлакъ . .	2	
	Съ бив. при д. Кишлакъ . . .	3	Въ г. Твардицу	3	
	Изъ д. Твардицы	9	Въ д. Бинкусъ	9	
	Изъ д. Бинкусъ	10	Въ г. Сливно .	10	
101-й пѣх. Пермскій п. .	Съ позиціи при д. Маренъ . .	1	На позицію при Еленѣ . . .	1	
	Съ позиціи при Еленѣ	5	На бивакъ при д. Кишлакъ .	5	
	Съ бивака у Кишлака . . .	6	Въ д. Твардицу	6	
Штабъ полка съ 2-мъ и 3-мъ баталіонами . . .	Изъ Твардицы .	9	Въ Бинкусъ .	9	
	Изъ Бинкуса .	10	Въ Сливну . .	10	
102-й Вятскій полкъ 1-й и 2-й баталіоны	Съ позиціи при Маренѣ . . .	6	Въ Сливно по Старо-Рѣкскому проходу . .	16 и 18	
3-й баталіонъ	—	6	—	8	
103-й Петрозаводскій п.					
Штабъ полка	Изъ Елены . .	1	На бивакъ при д. Кишлакъ .	1	
1-й баталіонъ	Изъ Буйковцы .				
3-й баталіонъ	Изъ Новачки .				
1-й баталіонъ	Съ бивака у Кишлака . . .	3	Въ Твардицу .	3	
2-й баталіонъ					
3-й баталіонъ					
1-й баталіонъ	Изъ Твардицы .	7	Въ Сливну . .	8	
2-й баталіонъ					
3-й баталіонъ					

Названіе частей.	Откуда выступаютъ.	Мѣсяцъ и число.	Куда прибываютъ.	Мѣсяцъ и число.	Примѣчаніе.
104-й пѣх. Устюжскій п.		Янв.		Янв.	
Штабъ полка	Съ позиціи у Елены . . .	1	Въ Буйновцы .	1	
1-й, 2-й и 3-й баталіоны	Изъ Буйновцы .	3	Въ Кишлакъ .	3	
1-й баталіонъ	Съ бивака у Кишлака . .	4	Въ Твардицу .	4	
2-й —		6		6	
3-й —		5		5	
1-й и 3-й баталіоны .	Изъ Твардицы .	7	Въ Сливну . .	8	
2-й баталіонъ	Изъ Твардицы .	9	Въ Сливну . .	10	
2-й —	Изъ Сливны . .	12	Въ Бургуджіу .	12	
26-я арт. бригада.					
Управленіе бригады . .	Изъ Елены . .	6	Въ Сливну . .	15	
1-я батарея	Изъ Елены . .	6	Въ Сливну . .	16	
2-я —	Съ позиціи при Маренѣ . .	6	Въ Сливну . .	18	
6-я —	Съ позиціи при Еленѣ . . .	1	Въ Кишлакъ .	1	
	Изъ Кишлака .	3	Въ Твардицу .	5	
	Изъ Твардицы .	7	Въ Сливно . .	8	

(Съ чернового рукой полк. *Юнакова*).

563. Дислокація 104-го пѣх. Устюжскаго полка 15 января 1878 г.

(Воен.-Учен. Арх., отд. II, д. № 6121, стр. 264).

Названіе пунктовъ расположенія, имена начальниковъ отрядовъ.	Части войскъ, составляющія отрядъ.	Рота.	Эскадроновъ.	Орудій.	Сотенъ.	Казаковъ.	Число строевыхъ унт.-оф. и рядовыхъ.	Примѣчанія.
Г. Сливно. (Полк. *Тывалович*).	1-й и 3-й баталіоны, безъ 11-й роты.	9	—	—	—	—	1.486	
	Итого. . .	9	—	—	—	—	1.486	
Д. Бургуджіу. (Маіоръ *Корендзе*).	2-й баталіонъ въ полномъ составѣ. .	5	—	—	—	—	850	
	Итого. . .	5	—	—	—	—	850	
С. Кишлакъ. (Кап. *Степановъ*).	11-я рота	1	—	—	—	—	182	
	Итого. . .	1	—	—	—	—	182	
	Всего. . . .	15	—	—	—	—	2.518	

Полк. *Тывалович*ъ.

564. Вѣдомость о передвиженіяхъ 26-й арт. бригады съ 1 по 20 января 1878 г.

(Воен.-Учен. Арх., отд. II, д. № 6121, стр. 268).

Званіе частей.	Откуда выступаютъ.	Годъ, мѣсяцъ и число.	Куда прибываютъ.	Годъ, мѣсяцъ и число.	Примѣчанія.
Бригадное управленіе	Съ позиціи отъ г. Елены.	6 янв.	Въ г. Сливно. . .	16 янв.	
1-я батарея. . . .	Съ позиціи отъ г. Елены.	6 янв.	Въ г. Сливно. . .	16 янв.	
2-я —	Съ позиціи отъ г. Елены.	7 янв.	Въ г. Сливно. .	17 янв.	
6-я —	Съ позиціи отъ г. Елены.	1 янв.	Въ г. Сливно. . .	8 янв.	

Примѣчаніе: 3-я, 4-я, и 5-я батареи съ 1 по 15 января передвиженій никакихъ не имѣли.

565. Расписаніе по отрядамъ 26-й арт. бригады къ 20 января 1878 г.

(Воен.-Учен. Арх., отд. II, д. № 6121, стр. 269).

Званіе пунктовъ расположенія, имена начальниковъ отрядовъ.	Части войскъ, составляющіе отрядъ.	Ротъ.	Эскадроновъ.	Дивизіоновъ.	Орудій.	Сотенъ.	Казаковъ.	Число строевыхъ унтеръ-офицеровъ и рядовыхъ.	Примѣчаніе.
Въ г. Сливнѣ (начальникъ Сливненскаго отряда г.-м. *Малаховъ*).	Бригадное управленіе . . .	—	—	—	—	—	—	—	
	1-я батарея . .	—	—	2	8	—	—	158	
	2-я — . .	—	—	2	8	—	—	189	
	6-я — . .	—	—	2	8	—	—	185	
Въ г. Еленѣ . . .	3-я — . .	—	—	2	8	—	—	199	
Въ д. Плаковѣ . .	4-я — . .	—	—	2	8	—	—	108	
(Полк. *Шульгинъ*).	5-я — . .	—	—	2	8	—	—	187	
	Итого. . . .	—	—	12	48	—	—	1026	

(Безъ подписи).

Дополнительные документы, найденные за время печатанія выпуска.

---

566. Открытое предписаніе турецкихъ уполномоченныхъ, 4/16 января 1878 г.

(Воен.-Учен. Арх., отд. II, д. № 5748, стр. 39).

№ 476—940. Taïk-bey. Vous êtes chargé d'aller comme parlementaire aux avant-postes d'annoncer que les representants du gouvernement Ottoman se rendent au cartier général russe dont . . . . [1]) en ce moment-ci entre Adrinople et Moustapha-Pacha stations. M. M. les plénipotentieres Ottomans *Server*, *A. Namik-pacha*.

На документѣ—помѣтка: „Принимая во вниманіе необходимость высказать непріятельскимъ парламентерамъ наши войска въ возможно грозномъ видѣ, я приказалъ задержать пашей въ Германлы до прибытія туда завтра утромъ ген. *Струкова* съ авангардомъ. Разрѣшеніе телеграфировать сегодня въ Адріанополь мною до прибытія ген. *Струкова* дано не было. 4 января 1878 г. [2]), г. Тырново. Г.-л. *Скобелевъ*.

---

567. Начальникъ штаба VIII арм. корпуса начальнику 14-й пѣх. дивизіи, 5 января 1877 г., № 23, г. Казанлыкъ.

(Воен.-Учен. Арх., отд. II, д. № 6174, стр. 14).

Такъ какъ Главная Квартира завтрашняго числа не выступаетъ, то командиръ корпуса приказалъ ввѣренной вашему превосходительству дивизіи выступить въ 8 ч. утра въ г. Эски-Загру. Авангардъ не долженъ ожидать корпуснаго штаба. Г.-м. *Дмитровскій*.

---

[1]) Документъ поврежденъ. *Ред.*
[2]) На подл. очевидная описка—„4 февраля 1877 г." *Ред.*

568. Письмо г.-м. Мантейфеля (г.-л. Цвѣцинскому. *Ред.*), 6 января 1878 г., г. св. Николая.

(Воен.-Учен. Арх., отд. II, д. № 5966, стр. 47).

Милостивый Государь Адамъ Игнатьевичъ. Мои силы мнѣ измѣнили, я до сихъ поръ старался водворить здѣсь кое-какой порядокъ, но одинъ человѣкъ не въ состояніи исполнить такое порученіе, которое корпусный командиръ возложилъ на меня. Здѣсь для перевала всѣхъ частей черезъ Балканы надо организовать правильную администрацію, какъ при переправѣ черезъ Дунай. Наша дивизія и слѣдовательно весь грен. корпусъ никогда не дождемся очереди, потому что сзади постоянно переваливаютъ новыя части; кто ловче и сильнѣе, тотъ и перегонитъ другого, и такимъ образомъ являются новыя части, загораживаютъ намъ дорогу. Теперь явился обозъ Полевого Штаба, который опять загородилъ дорогу батареямъ 16-й бригады. И я полагаю, что участь нашей дивизіи будетъ самой печальной. Морозъ, вьюга и мятель 4 сутки наши спутники, а землянки, чтобъ въ нихъ укрыть солдатъ? Существуютъ землянки, но въ такомъ маломъ количествѣ, что многіе нижніе чины, цѣлыя роты проводятъ 4 сутки на открытомъ воздухѣ. На мой взглядъ, ежели не будетъ въ скоромъ времени разрѣшенъ вопросъ о дозволеніи намъ отправить людей и лошадей къ Шипкѣ, то мы не только лишимся всѣхъ лошадей, но, я боюсь, и люди обморозятъ себѣ ноги.

Здѣсь надо выхлопотать немедленно, чтобы Главная Квартира распорядилась назначеніемъ правильной администраціи переправы черезъ Балканы. Ради Бога, похлопочите, чтобы дивизіи было разрѣшено, какъ я просилъ, выступить къ Шипкѣ, оставивъ обозы и артиллерію до очистки дороги на горахъ.

Жду вашего приказанія, какъ поступить. *Гадонъ* тоже прислалъ ко мнѣ офицера, просить дозволить пройти баталіонамъ; я послалъ офицера этого къ вамъ, и все-таки 2-я бригада имѣетъ участь завидную въ сравненіи съ моей бригадою, которая день и ночь работаетъ. Хотя я вчера написалъ командирамъ полковъ 2-й бригады, чтобы помогли вытащить впередъ батареи 16-й бригады и назначить роты, которые спустили бы эти батареи до Шипки, но до сихъ поръ я не вижу, чтобъ батареи прибыли, да и не знаю, гдѣ онѣ. Прибылъ ко мнѣ сегодня одинъ батарейный командиръ и говорилъ, что обозы гренадерскіе загораживаютъ дорогу, и нѣтъ возможности пробиться. Я предписалъ командирамъ полковъ очистить дорогу и пропустить артиллерію; но пройдетъ ли она, мнѣ рѣшительно неизвѣстно. Теперь ген. *Галлъ* требуетъ, чтобы пропустили впереди воловій обозъ Главной Квартиры, такъ какъ Главнокомандующій завтра выѣзжаетъ далѣе, а всѣ запасы Великаго Князя на этомъ обозѣ.

Вотъ, въ какомъ мы положеніи, оно по истинѣ критическое; я прошу васъ, возьмите на себя хлопоты о спасеніи дивизіи. Прошу принять увѣреніе въ совершенномъ почтеніи и преданности. *Н. Мантейфель.*

Сейчасъ получилъ вашу записку, и завтра дивизія спустится внизъ.

Обозы моей бригады стоятъ подъ горою Николая, подвинуть ихъ впе-

редъ я не могу, потому что тогда опять загорожу дорогу, и артиллерія не пройдетъ..

На счетъ вашего приказанія оставить меня для наблюденія за порядкомъ на горѣ, я покорнѣйше прошу назначить кого другого, потому что я выбился изъ силъ, и самъ больной не могу болѣе остаться здѣсь на горѣ. Покорный слуга *Мантейфель*.

569. Начальникъ штаба Западнаго отряда г.-л. Скобелеву 2-му, 7 января 1878 г.

(Изъ бумагъ фельдмаршала *Гурко* [1]).

Отъ 2 ч. дня, изъ Филиппополя. По приказанію Его Высочества Главнокомандующаго ввѣренный вашему превосходительству отрядъ подчиненъ его высокопревосходительству г.-ад. *Гурко*. Вѣроятно вы получили уже объ этомъ приказаніе Его Высочества.

Его высокопревосходительство начальникъ отряда приказалъ вамъ со ввѣреннымъ вашему превосходительству отрядомъ идти какъ можно скорѣе въ Адріанополь и постараться овладѣть имъ до прихода туда турецкихъ войскъ. По имѣющимся свѣдѣніямъ въ Адріанополѣ въ настоящее время всего отъ 5 до 10 таборовъ. Если свѣдѣніе это подтвердится, тогда, повидимому, овладѣніе Адріанополемъ не представится дѣломъ труднымъ. Но если, подойдя къ Адріанополю, вы узнаете, что туда уже подошли значительныя силы, то, не атакуя городъ, вамъ нужно будетъ принять мѣры къ установленію противъ Адріанополя заслона, подъ прикрытіемъ котораго можно было бы обойти городъ и идти дальше на Константинополь.

Предупреждаю, что Западный отрядъ большей частью своихъ силъ пойдетъ на Демотику кружными дорогами. Впереди пойдетъ кавалерія. Изъ Филиппополя Западный отрядъ выйдетъ или 9 или 10 января.

Освѣщеніе праваго фланга вашего возлагается на гв. кавалерію, фронтъ же и лѣвый флангъ вашъ долженъ быть освѣщаемъ вашею кавалеріей.

Характеръ дѣятельности—*самый рѣшительный*, но вмѣстѣ съ тѣмъ не слѣдуетъ компрометировать успѣха дѣла слишкомъ рискованнымъ веденіемъ дѣла и рискованнымъ штурмомъ. (Съ копіи-оттиска полевой книжки,—подл. подписалъ г.-м. *Нагловскій*).

570. Начальникъ штаба Западнаго отряда г.-л. Скобелеву 2-му, 8 января 1878 г.

(Изъ бумагъ фельдмаршала *Гурко*).

Отъ 6 ч. вечера, изъ Филиппополя. Увѣдомляю ваше превосходительство, что въ трехдневномъ бою 3, 4 и 5 января подъ Филиппополемъ разбита вся армія *Сулеймана* сплою отъ 80 до 90 таборовъ, при чемъ мы

[1]) Въ дѣлѣ авангарда Дѣйств. арміи (№ 5748) не сохранилось никакихъ документовъ, относящихся до сношеній начальника авангарда съ начальникомъ Западнаго отряда. *Ред.*

взяли 97 орудій. Армія разрѣзана на двѣ части; изъ нихъ одна отступаетъ горами прямо на югъ, другая же пошла на Тахталы и Караджиларъ. Изъ Караджилара она выступила въ ночь съ 6 на 7 января; быть можетъ она пойдетъ на Хаскіой. Хотя это мало вѣроятно, тѣмъ не менѣе 2-й гв. кав. дивизіи, находящейся въ Хаскіоѣ, велѣно быть очень бдительной и зорко слѣдить высылкой дальнихъ разъѣздовъ. Если колонна турецкая двинется на Хаскіой, то кавалеріи велѣно тотчасъ дать вамъ знать, чтобы вы могли пересѣчь ей дорогу въ Адріанополь и взять ее въ плѣнъ.

До прибытія этой колонны по дорогѣ въ Хаскіой только отдѣльные таборы и команды. По всѣмъ вѣроятностямъ колонна арміи *Сулеймана*, отступающая на востокѣ, имѣетъ намѣреніе пробраться на Демотику.

Начальникъ отряда приказалъ передать вамъ, что если вы не имѣете прямого и опредѣленнаго приказанія на счетъ гв. кав. дивизіи, то безъ особо настоятельной надобности не трогать ея, такъ какъ начальникъ отряда имѣетъ въ виду по прибытіи въ Хаскіой дать ей особое назначеніе. (Съ копіи-оттиска полевой книжки,—подл. подписалъ г.-м. *Нагловскій*).

---

571. Телеграмма г.-м. Чингисхана начальнику Главнаго Телеграфнаго Управленія, 9 января 1878 г.

(Воен.-Учен. Арх., отд. II, д. № 5786, стр. 11).

Отъ 1 ч. 58 м. пополудни, изъ Шипки въ С.-Петербургъ. Получена 14-го въ 9 ч. 40 м. пополудни. Вашъ № 552 [1]) отъ 4 января Военнаго Министра шифрованная, повторенная дважды, все-таки получена съ пропусками цѣлыхъ фразъ. Просите Главный Штабъ повторить, вновь провѣрить у себя при перепискѣ шифрованія. *Чингисханъ.*

---

572. (Ком-щій 30-й пѣх. дивизіей. *Ред.*) командиру 117-го пѣх. Ярославскаго полка, 9 января 1878 г.

(Воен.-Учен. Арх., отд. II, д. № 5927, стр. 42).

Отъ 1 ч. дня, изъ Германлы. По прибытіи въ Германлы, давъ баталіону необходимый отдыхъ, слѣдуйте въ Мустафа-пашу, гдѣ вы получите дальнѣйшія распоряженія. (Съ чернового,—безъ подписи).

---

573. Дивизіонный врачъ 16-й пѣх. дивизіи начальнику штаба авангарда арміи, 12 января 1878 г.

(Воен.-Учен. Арх., отд. II, д. № 123, стр. 74).

Ваше сіятельство. Лазаретный обозъ только сегодня ночью могъ спуститься съ горъ, сейчасъ я выступаю; въ Ески-Загрѣ разсчитываю быть завтра, гдѣ и буду ожидать дальнѣйшихъ распоряженій его превосходительства начальника дивизіи, которыя прошу васъ, ваше сіятельство, сообщить мнѣ.

[1]) Телеграфный номеръ депеши, помѣщенной подъ № 106 наст. вып. *Ред.*

Раненые изъ Шейнова отправлены всѣ въ Казанлыкъ и Габрово, въ Иметли осталась незначительная часть; перевозъ ихъ продолжается. Вашъ покорный слуга *Хохловъ*.

---

574. Начальникъ 2-й грен. дивизіи начальнику штаба грен. корпуса, 12 января 1878 г., № 41.

(Воен.-Учен. Арх., отд. II, д. № 5966, стр. 79).

Занявъ по приказанію командира корпуса турецкій лагерь у д. Шипки, я нашелъ тамъ небольшой гуртъ скота въ 32 штуки воловъ, который пасся подъ присмотромъ одного нижняго чина 16-й дивизіи. Такъ какъ солдатъ этотъ не могъ мнѣ объяснить чей это скотъ и для чего онъ назначается и такъ какъ волы не имѣли никакого корма, то я, имѣя въ виду, что полки ввѣренной мнѣ дивизіи, израсходовавъ весь свой скотъ во время стоянки на горахъ, не имѣли по спускѣ съ горъ мяса и не могли достать его немедленно, приказалъ забрать неизвѣстно кому принадлежащій скотъ, который отъ дальнѣйшей безкормицы неминуемо долженъ былъ бы погибнуть, о чемъ въ отвѣтъ на надпись отъ 10 января за № 32 сообщаю вашему превосходительству для доклада командиру корпуса. (Съ чернового,—безъ подписи).

(См. №№ 270 и 292 наст. вып.).

---

575. Командиръ 3-й стр. бригады поручику 11-го стр. баталіона Нелину, 12 января 1878 г., № 64.

(Воен.-Учен. Арх., отд. II, д. № 5425, стр. 151).

Предписываю вашему благородію съ полученія сего отправить изъ г. Габрова въ г. Адріанополь аптечныя платформы 9-го, 11-го и 12-го стр. баталіоновъ не менѣе какъ при 2 фурштатахъ каждую; для сопровожденія ихъ черезъ Шипкинскій проходъ назначить достаточное число нижнихъ чиновъ и затѣмъ, по переправѣ платформъ въ Шипку, нижнихъ чиновъ, сопровождавшихъ оныя, возвратить обратно. (Съ чернового,—безъ подписи).

---

576. Оберъ-инспекторъ Адріанопольской жел. дороги г.-л. Скобелеву, 9/21 января 1878 г., с. Германлы.

(Воен.-Учен. Арх., отд. II, д. № 5748, стр. 81).

Excellenz! Nachdem Adrianopel von Kaiserlich russischen Truppen besetzt worden, dürfte der Grund wegfallen aus welchem das zahlreiche dorthingehörige Eisenbahnpersonal auf hiesiger Station zurückgehalten wurde.

Ich erlaube mir deshalb Ew. Excellenz ergebenst zu bitten, Befehl ertheilen zu wollen daß allen Eisenbahnbeamten welche nicht zu den hier zurückbleibenden Lokomotiven und Wagen gehören, oder auf hiesiger Station stationirt sind, die Fahrt nach Adrianopel gestattet werde und zwar mittelst einer Lokomotive, eines Fourgon und des Dienstwagens der II Betriebs Inspection.

Es liegt auch noch im Wartesaal hiesiger Station eine Anzahl türkischer kranker Civil Flüchtlinge meist Frauen und Kinder, welche in dem Hospital von Karagatsch bei Adrianopel Zuflucht finden sollen, und bitte ich auch diese von hier mitnehmen zu dürfen.

... [1]) Ew. Excellenz die Versicherung ausgezeichneter Hochachtung mit der ich verbleibe Ew. Hochwohlgeboren ergebenster A. Krunst, Ober-Inspector für Bau und Bahnerhaltung.

---

577. Начальникъ авангарда арміи, число и адресатъ не обозначены.

(Воен.-Учен. Арх., отд. II, д. № 5748, стр. 560).

При выступленіи ввѣреннаго мнѣ авангарда изъ Казанлыка и назначеніи г.-л. *Дохтурова* начальникомъ кавалеріи авангарда Дѣйствующей Арміи св. Е. В. г.-м. *Струковъ*, двинутый на 2 перехода впередъ съ 3 полками 1-й кав. дивизіи, съ боя беретъ желѣзнодорожный мостъ у Тырново-Семенли, обороняемый непріятельскою пѣхотою съ артиллеріею. Мостъ, редуты и 6 крупповскихъ орудій остаются трофеями этого лихого дѣла. Тотчасъ по прибытіи пѣхоты въ Тырново ген. *Струковъ* снова двигается впередъ, занимаетъ съ бою Германлы и тѣмъ становится на сообщенія арміи *Сулеймана* и разъединяетъ ее съ арміей *Мехмета-Али*.

Получивъ затѣмъ свѣдѣніе, что послѣдній направляется къ Адріанополю съ намѣреніемъ занять этотъ городъ, ген. *Струковъ*, пользуясь паникою, результатомъ его молодецкихъ дѣйствій, форсированнымъ маршемъ ведетъ свою бригаду ко второй столицѣ имперіи, которую занимаетъ и успѣваетъ ввести въ ней порядокъ, несмотря на разноплеменныя и ожесточенныя другъ противъ друга народности, населяющія этотъ городъ. Занятіемъ Адріанополя ген. *Струковъ* далъ возможность воспользоваться участкомъ желѣзной дороги отъ Германлы до Адріанополя и тѣмъ облегчилъ и ускорилъ сосредоточеніе силъ авангарда въ Адріанополѣ.

Уже 9 января ген. *Струковъ* получаетъ приказаніе продолжать движеніе къ Константинополю.

Онъ гонитъ передъ собою турецкія полчища, съ боя занимаетъ Чорлу, и только извѣстіе о перемиріи останавливаетъ его.

Отряду ген. *Струкова* мы обязаны, что арміи *Сулеймана* и *Мехмета-Али* не успѣли соединиться и сосредоточиться для обороны Адріанополя. Во все время, пока ген. *Струковъ* состоялъ во ввѣренномъ мнѣ авангардѣ начальникомъ передового отряда, онъ не только блистательно исполнялъ всѣ возложенныя на этотъ отрядъ порученія, но неоднократно доказывалъ, что онъ обладаетъ всѣми качествами отличнаго боевого начальника и высшимъ изъ нихъ—способностью къ отвѣтственной иниціативѣ.

За всѣ несомнѣнно чрезвычайно важныя услуги, оказанныя арміи въ послѣдній періодъ войны съ перехода черезъ Балканы и до заключенія перемирія ген. *Струковымъ*, ходатайствую о награжденіи его орденомъ св. Георгія 3-й степени. (Съ чернового,—безъ подписи).

---

[1]) Одно слово не разобрано. *Ред.*

578. Командиръ 56-го пѣх. Житомирскаго полка въ штабъ 14-й пѣх. дивизіи, 13 января 1878 г.

(Воен.-Учен. Арх., отд. II, д. № 5214, стр. 362).

2-й баталіонъ прибылъ сего числа въ 1 ч. 15 м. пополуночи, 1-й баталіонъ прибылъ въ $2^1/_2$ ч. пополуночи. Пища не могла быть для нихъ приготовлена къ 7 ч. утра по случаю поздняго прибытія.

А какъ полку приказано выступить на Татаркіой въ 7 ч. утра сего числа, то я испрашиваю распоряженія, выступать ли полку или будетъ назначено особое время, чтобы можно было сдѣлать распоряженіе о приготовленіи для людей пищи. Полк. *Баковъ*.

---

579. Командиръ 2-й бригады 2-й гв. кав. дивизіи (ком-щему той же дивизіей. *Ред.*), 15 января[1]) 1878 г.

(Воен.-Учен. Арх., отд. II, д. № 5023, т, XV, стр. 249).

Вслѣдствіе прекращенія шоссе отъ Баба-Эски и сильнаго дождя дорога до того испортилась, что вслѣдствіе задержки артиллеріи прибылъ въ Люле-Бургасъ только въ 11 ч. вечера, оставивъ при конвоѣ 3 ящика въ 5 в. отъ города, которые подвезутся завтра. Въ Люлѣ-Бургасѣ засталъ *Струкова*, отъ котораго казачій полкъ высланъ сегодня по направленію къ Чорлу, самъ же ген. *Струковъ* выступаетъ туда же завтра, 16 числа, съ 2 полками. По свѣдѣніямъ, собраннымъ ген. *Струковымъ* дорога до самаго Константинополя не шоссированная, а такая же дурная, что чрезвычайно затрудняетъ движеніе артиллеріи въ особенности съ задками. Ген. *Струковъ* получилъ прошеніе отъ вице-консула Радостскаго на имя Его Высочества Главнокомандующаго о покровительствѣ тамошнимъ христіанскимъ жителямъ противъ черкесовъ, производящихъ тамъ грабежи и неистовства, почему необходимо послать туда часть дивизіи, такъ какъ ген. *Струковъ* движется по другому направленію. По его же свѣдѣніямъ черезъ Кыркъ-Килисе 6 дней тому назадъ прошли изъ Ямболя въ Константинополь турецкія войска и теперь тянутся отсталые, поэтому съ 17 числа полагаю посылать туда разъѣзды, такъ какъ лошади до того изнеможены что и завтра не могутъ двигаться. Такъ какъ бригада выступила до полученія диспозиціи и вопреки ожиданія не соединится со штабомъ дивизіи завтра, то прошу выслать мнѣ копію съ диспозиціи или что извѣстно штабу объ общемъ направленіи войскъ. Г.-м. *Эттеръ*.

---

580. Начальникъ штаба 30-й пѣх. дивизіи командиру 118-го пѣх. Шуйскаго полка, 15 января 1878 г.

(Воен.-Учен. Арх., отд. II, д. № 5928, стр. 142).

Прошу увѣдомить меня на сей же запискѣ, сколько во ввѣренномъ вамъ полку состоитъ здѣсь, т. е. въ Узунъ-Кепри на довольствіи нижнихъ чиновъ,

---

[1]) На подл. число не обозначено; къ 15 января документъ отнесенъ на основаніи указаній текста. *Ред.*

включивъ сюда и роту, оставленную на станціи желѣзной дороги. Полк. *Кужель.*

На документъ—отвѣтъ: „Во ввѣренномъ мнѣ полку состоитъ на довольствіи 1.992 нижнихъ чина. Январь, 16 дня 1878 г. полк. *Лыщинскій.*

---

581. Командиръ № 9 Донского каз. полка ком-щему 9-й кав. дивизіей, 17 января 1878 г., № 31, г. Адріанополь.

(Воен.-Учен. Арх., отд. II, д. № 5147, стр. 2).

Вслѣдствіе приказанія начальника авангарда дѣйствующей арміи, я отправилъ 11 января въ $2^1/_2$ ч. послѣ обѣда дивизіонъ ввѣреннаго мнѣ полка подъ командою войскового старшины *Смирнова* съ цѣлью войти въ связь съ отрядомъ г.-л. *Радецкаго.*

Войск. старш. *Смирновъ*, слѣдуя въ томъ направленіи, встрѣтилъ верстахъ въ 15 отъ Адріанополя 2 транспорта вооруженныхъ эмигрантовъ-турокъ, поднялъ флагъ и вошелъ съ турками въ соглашеніе, въ силу котораго они сдали войск. старш. *Смирнову* 420 штукъ разныхъ ружей, 213 пистолетовъ и 64 ятагана и 12 января подъ конвоемъ казаковъ прибыли въ Адріанополь. Обозъ состоитъ изъ 978 обывательскихъ подводъ, при немъ до 1.300 чел. турокъ, въ числѣ которыхъ было 39 чел. конныхъ и пѣшихъ турецкихъ солдатъ, которые вмѣстѣ съ отобраннымъ оружіемъ сданы Адріанопольскому коменданту. О чемъ и доношу вашему превосходительству. Полк. *Нагибинъ.*

---

582. Начальникъ штаба 30-й пѣх. дивизіи начальнику штаба авангарда арміи, 18 января 1878 г.

(Воен.-Учен. Арх., отд. II, д. № 5748, стр. 178).

Отъ 12 ч. дня. Вслѣдствіе записки вашей отъ 16 сего января, по порученію командующаго дивизіей, сообщаю при семъ свѣдѣніе о запасахъ турецкаго правительства, найденныхъ въ г. Демотикѣ и на станціи желѣзной дороги:

Въ г. Демотикъ: пшеницы—1.110 пуд., ячменя—1.125 пуд., кукурузы—115 пуд., ржи—30 пуд., кукурузы съ рожью—37 пуд., муки ржаной—12 мѣшковъ. Складъ патронной мастерской и санитарной принадлежности. 16 ружей и 9 сабель, около 600 ранцевъ, пороховой погребъ, въ которомъ найдено 3 боченка съ порохомъ и 6 ящиковъ съ патронами.

На станціи желѣзной дороги въ Демотикъ: ржи—$12^1/_2$ мѣшковъ, гороху—9 мѣшк., ячменя—14 мѣшк., фасоли—14 мѣшк.

Къ складамъ приставлены караулы, и съѣстные припасы употребляются для довольствія частей дивизіи.

При семъ прилагается записка г.-м. *бар. Мейендорфа*, для доклада его превосходительству начальнику отряда. Полк. *Кужель.*

---

583. Телеграмма г.-м. Рейнталя г.-л. Ганецкому, число не указано.

(Воен.-Учен. Арх., отд. II, д. № 5126, т. II, стр. 9).

Въ Казанлыкъ. Выступаю съ 18-мъ паркомъ Шипкѣ. Если проѣздъ не будетъ свободенъ, оставлю ящики, обозъ съ карауломъ, проберусь однѣми лошадьми, чтобъ ихъ спасти. Въ Габровѣ—ни сѣна, ни зерна. За ящиками пошлю, когда освободится проѣздъ. (Съ чернового,—подл. подписалъ г.-м. *Рейнталь*).

Ген. шт. полк. Стрыльбицкій.
Іюнь 1911 г.

Глазомѣрная съёмка позиции у д. Германлы, занимавшейся авангардомъ 6 и 7 Января 1878 г.

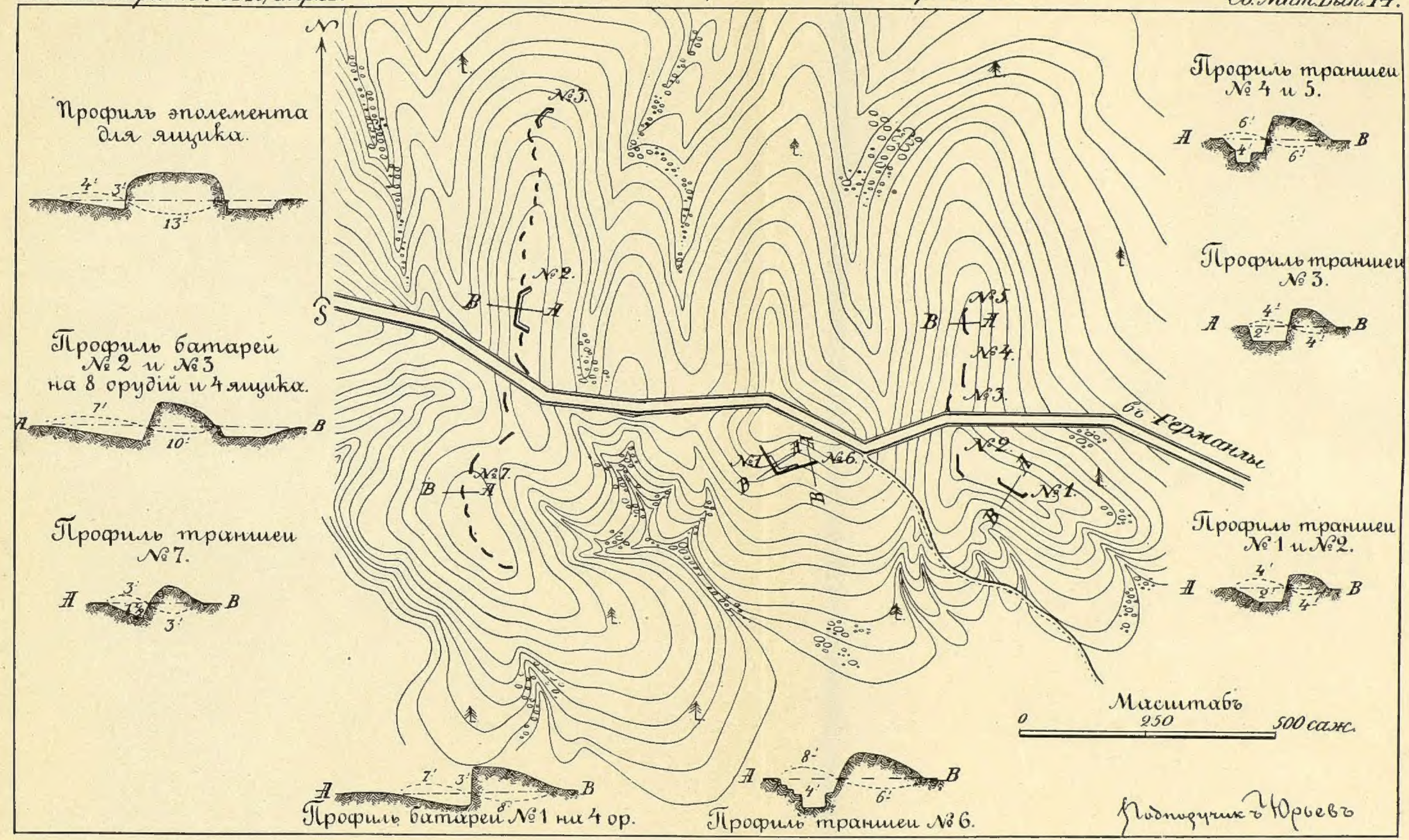

Подпоручикъ Юрьевъ

2007087140